

รายงานประจำปี

บริษัท สยามเวลเนสกรุ๊ป จำกัด (มหาชน)

2566

IIU 56-1 ONE REPORT



แบบแสดงรายงาน
ข้อมูลประจำปี /
รายงานประจำปี

แบบแสดงรายการข้อมูลประจำปี

(แบบ 56-1 One Report)

บริษัท สยามเวลเนสกรุ๊ป จำกัด (มหาชน)



สารบัญ

	หน้า
สารจากประธานกรรมการ	5
คณะกรรมการบริษัท	6
ข่าวสารและกิจกรรมที่สำคัญในรอบปี 2566	8
ข้อมูลทางการเงิน	16
คำจำกัดความ	18
ส่วนที่ 1 การประกอบธุรกิจและผลการดำเนินงาน	19
1. โครงสร้างและการดำเนินงานของกลุ่มบริษัท	21
2. การบริหารจัดการความเสี่ยง	75
3. การขับเคลื่อนธุรกิจเพื่อความยั่งยืน (รายงานความยั่งยืน)	81
4. การวิเคราะห์และคำอธิบายของฝ่ายจัดการ (MD&A)	105
5. ข้อมูลทั่วไปและข้อมูลสำคัญอื่นรวมถึงข้อพิพาท และคำตอบแทนผู้สอบบัญชี	117
ส่วนที่ 2 การกำกับดูแลกิจการ	127
6. นโยบายการกำกับดูแลกิจการ	129
7. โครงสร้างการกำกับดูแลกิจการ และข้อมูลสำคัญเกี่ยวกับคณะกรรมการ คณะกรรมการชุดย่อย ผู้บริหาร พนักงานและอื่น ๆ	143
8. รายงานผลการดำเนินงานสำคัญด้านการกำกับดูแลกิจการ	177
9. การควบคุมภายในและรายการระหว่างกัน	193
ส่วนที่ 3 งบการเงิน	207
ส่วนที่ 4 การรับรองความถูกต้องของข้อมูล	295

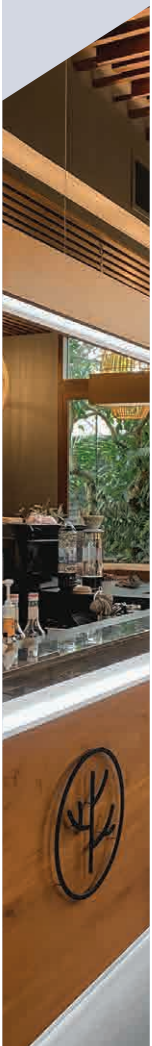
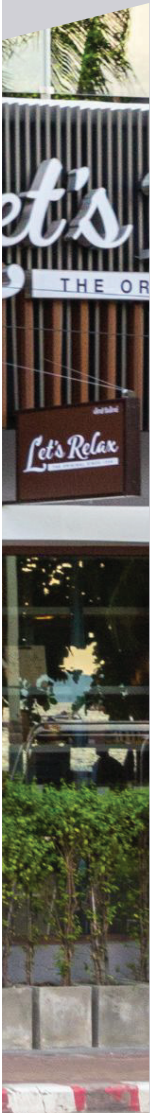

สารจาก ประธานกรรมการ

เรียน ท่านผู้ถือหุ้นบริษัท สยามเวลเนสกรุ๊ป จำกัด (มหาชน)

ปี พ.ศ.2566 เป็นปีที่บริษัทฯ เดินทางมาครบรอบ 25 ปีด้วยความภาคภูมิใจในฐานะผู้นำของอุตสาหกรรมสปาและเวลเนสของไทย ด้วยประสบการณ์และพัฒนาการอย่างต่อเนื่อง บริษัทฯ ยังคงมุ่งมั่นในการสร้างสรรค์ประสบการณ์ให้กับลูกค้าทั้งด้านบริการและสินค้าที่มีคุณภาพอย่างยั่งยืน ภายใต้ธีม Unbounded Senses of Relaxation อาทิ ออกแบบผลิตภัณฑ์ใหม่กลิ่นพิเศษร่วมกับ KOLs ร่วมกับคณะดุริยางค์ศิลป์ มหาวิทยาลัยมหิดล วิเคราะห์เพลย์ลิสต์ที่เหมาะสมกับการผ่อนคลาย เพิ่มระบบ WellnessMe Loyalty Program ในรูปแบบ Mobile Application ปรับเปลี่ยนผลิตภัณฑ์และอุปกรณ์ให้บริการให้เป็นมิตรต่อสิ่งแวดล้อม เป็นต้น

ในปี พ.ศ. 2566 สถานการณ์การท่องเที่ยวของประเทศไทยมีทิศทางฟื้นตัวที่ดีขึ้นอย่างชัดเจน เมื่อเทียบกับช่วงเวลาเดียวกันของปีที่ผ่านมา มีจำนวนนักท่องเที่ยวต่างชาติที่เดินทางเข้ามาท่องเที่ยวตั้งแต่ 1 มกราคม ถึง 31 ธันวาคม 2566 มีจำนวน 28,042,131 คน โดยมีนักท่องเที่ยวต่างชาติทั้งกลุ่มลูกค้าเดิมและกลุ่มลูกค้าใหม่ ๆ อาทิ ชาวคูเวตและซาอุดีอาระเบีย เป็นต้น รวมไปถึงการเข้าใช้บริการของลูกค้าคนไทยที่เติบโตขึ้นหลังการผ่อนคลายของสถานการณ์โควิด-19 ประกอบกับการบริหารจัดการต้นทุนและค่าใช้จ่ายได้อย่างมีประสิทธิภาพ ส่งผลให้ผลประกอบการของบริษัทฯ ดีขึ้นอย่างมาก โดยในปี 2566 บริษัทฯ มีรายได้รวมเท่ากับ 1,473.29 ล้านบาท เพิ่มขึ้นจากปีที่ผ่านมาร้อยละ 104.24 และมีผลกำไรสุทธิเท่ากับ 332.14 ล้านบาท เพิ่มขึ้นจากปีที่ผ่านมาร้อยละ 477

ในด้านการบริหารจัดการองค์กร บริษัทฯ สยามเวลเนสกรุ๊ป จำกัด (มหาชน) ได้รับหลากหลายรางวัล อาทิ รางวัล Best IR, Outstanding CEO และ Outstanding CFO จากสมาคมนักวิเคราะห์การลงทุน (IAA) รางวัลนักลงทุนสัมพันธ์ดีเด่น (Outstanding Investor Relations Awards) จาก SET Awards 2023 มาตรฐานสปาอาเซียน (ASEAN Spa Standards) รางวัลอุตสาหกรรมท่องเที่ยวยอดเยี่ยม (Thailand Tourism Gold Awards) ประเภทสปาจากการท่องเที่ยวแห่งประเทศไทย (ททท.) รางวัล Best Onsen in Thailand 2023 จาก Japanese Club Thailand 2023 Awards นอกจากนี้ สมาคมส่งเสริมผู้ลงทุนไทยได้ประเมินคุณภาพการจัดประชุมสามัญผู้ถือหุ้นของบริษัทฯ ซึ่งบริษัทฯ ได้รับคะแนนร้อยละ 90 สุดท้ายนี้ ในนามของคณะกรรมการบริษัท ผู้บริหารและพนักงานของกลุ่มบริษัท สยามเวลเนสกรุ๊ป ดิฉันขอขอบคุณท่านผู้ถือหุ้น พันธมิตรทางธุรกิจ คู่ค้า ลูกค้าและผู้มีส่วนได้เสียทุกท่านที่ได้ให้ความไว้วางใจ สนับสนุนการดำเนินงาน พร้อมทั้งช่วยขับเคลื่อนธุรกิจของกลุ่มบริษัทฯ ด้วยดีมาโดยตลอด ดิฉันเชื่อมั่นว่า กลุ่มบริษัทฯ จะดำเนินธุรกิจเพื่อการเติบโตอย่างยั่งยืนและพร้อมที่จะรับมือกับการเปลี่ยนแปลงต่าง ๆ ที่เกิดขึ้นในปัจจุบันและอนาคต เพื่อผลประโยชน์สูงสุดของผู้ถือหุ้นและผู้มีส่วนได้เสียทุกกลุ่มของกลุ่มบริษัทฯ สอดคล้องกับวิสัยทัศน์ “เราให้บริการด้านสุขภาพแบบองค์รวมที่เข้าถึงง่ายและมีความเป็นไทย เพื่อให้คนไทยมีความสุขมากขึ้น”

ในนามคณะกรรมการ บริษัท สยามเวลเนสกรุ๊ป จำกัด (มหาชน)

ขอแสดงความนับถือ



ปราณี สุวัฒน์เกียรติ

ประธานกรรมการ

ภาพคณะกรรมการบริษัท

คณะกรรมการบริษัท

ณ วันที่ 31 ธันวาคม 2566 ประกอบด้วย :

นางปราณี ศุภวัฒน์เกียรติ

- ประธานกรรมการ

นายวิบูลย์ อุตสาหจิต

- กรรมการบริษัท
- ประธานกรรมการบริหาร
- ประธานเจ้าหน้าที่บริหาร

นายประเสริฐ จีราวรรณสถิตย์

- กรรมการบริษัท
- กรรมการบริหาร
- กรรมการสรรหา
และพิจารณาค่าตอบแทน
- กรรมการผู้จัดการ

นางฐานิศร์ อมรธีรสรรค์

- กรรมการบริษัท
- กรรมการธรรมาภิบาล



นายณรัล วิวรรณไกร

- กรรมการบริษัท
- กรรมการบริหาร
- กรรมการบริหารความเสี่ยง
- รองกรรมการผู้จัดการ

นายพลเชษฐ์ ลิขิตนสมบัติ

- กรรมการบริษัท
- ประธานกรรมการตรวจสอบ (กรรมการตรวจสอบผู้มีความรู้ด้านบัญชี)
- ประธานกรรมการสรรหา และพิจารณาค่าตอบแทน
- กรรมการธรรมาภิบาล
- กรรมการอิสระ

นางกอบบุญ ศรีชัย

- กรรมการบริษัท
- กรรมการตรวจสอบ
- ประธานกรรมการบริหารความเสี่ยง
- ประธานกรรมการธรรมาภิบาล
- กรรมการอิสระ

ศ.นพ. บัญชา ชื่นชูจิตต์

- กรรมการบริษัท
- กรรมการตรวจสอบ
- กรรมการอิสระ

นายภูมิพันธ์ บุญญาปะมัย

- กรรมการบริษัท
- กรรมการบริหารความเสี่ยง
- กรรมการสรรหา และพิจารณาค่าตอบแทน
- กรรมการอิสระ



ข่าวสารและกิจกรรมที่สำคัญ ในรอบปี 2566

ม.ธ



SPA จัดประชุมสามัญ
ผู้ถือหุ้น
E-AGM ประจำปี 2566

ก.ค.



SPA เปิดสาขาใหม่
Let's Relax Spa
สาขา Radisson Blu Plaza
Bangkok

ก.พ



● SPA คว้ามาตรฐาน
ASEAN Spa Services
Standard 2023-2025

พ.ค.

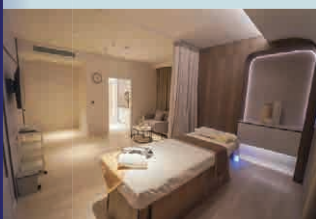

SPA เปิดสาขาใหม่
Sleep Labb Clinic
สาขา Grande Centre Point
Ploenchit

พ.ค.



“ระรินจินดา เวลเนส
สปา” และ “เล็ทส์
รีแล็กซ์ สปา”
คว้ารางวัลมาตรฐาน
การท่องเที่ยวไทย
มาตรฐานสปาอาเซียน
ประจำปี 2566



● SPA เปิดสาขาใหม่
Stretch me Clinic
สาขา Grande Centre Point
Ploenchit

ก.ย.



●SPA เปิดสาขาใหม่
Let's Relax Spa
สาขา Silom Edge Upcycling
Spa สาขาแรก
ด้วยคอนเซ็ปต์รักมิโล
ใจกลางเมืองกรุงเทพฯ

พ.ย.



●เล็ทส์ รีแล็กซ์ สปา
ฉลองครบรอบ 25 ปี
ร่วมกับ วิทยาลัยดุริยางคศิลป์
มหาวิทยาลัยมหิดล
รังสรรค์ประสบการณ์ใหม่ ๆ
ให้กับลูกค้าภายใต้ธีม
Unbounded Senses of
Relaxation

ธ.ค.



●SPA เปิดสาขาใหม่
Let's Relax Spa
สาขา Courtyard by Marriott
Suvarnabhumi Airport

ส.ค.



●SPA ครำ 2 รางวัล
สพายอดเยี่ยม
ในงานพระราชทานรางวัล
อุตสาหกรรมท่องเที่ยวไทย
(Thailand Tourism Awards)
ครั้งที่ 14 ประจำปี 2566



SPA ครำ 3 รางวัล
ในงาน IAA Awards
2022-2023



● SPA ครำรางวัล
Outstanding Investor
Relations Awards for
listed Company in
mai ในงาน SET Awards
2023

ต.ค.



SPA เปิดสาขาใหม่
Let's Relax Spa
สาขา Grande Centre Point
Surawong



●"Let's Relax
Onsen and Spa
: Thonglor" ครำ
รางวัล
Best Onsen in Thailand
2023 จาก Japanese Club
Thailand 2023 Awards



1 มกราคม

SPA เปิดสาขาใหม่ Sleep Labb Clinic (SLL Clinic) สาขา Grande Centre Point Ploenchi

Sleep Labb - SLL Clinic ให้บริการ Sleep Consultation & Personalized AI Sleep Analysis (30-45 นาที) สามารถคำนวณสูตร CBD/CBN/ CBG Oil และ Dosage เฉพาะบุคคล โดยร่วมกับการวินิจฉัยของแพทย์แผนไทย/แพทย์แผนไทยประยุกต์รวมถึงมีบริการนวดผ่อนคลายด้วยน้ำมันกัญชา และนวดไทยพร้อมลูกประคบกัญชา โดยทอราปิสต์ผู้เชี่ยวชาญ
ชั้น 30 โรงแรม Grande Centre Point Ploenchit (BTS เพลินจิต)



2 กุมภาพันธ์

• SPA คร้ามาตรฐาน ASEAN Spa Services Standard 2023-2025

Let's Relax Onsen & Spa สาขาทองหล่อ และ RarinJinda Wellness Spa สาขาเชียงใหม่ รับมอบรางวัลมาตรฐาน ASEAN Spa Services Standard 2023-2025 โดยมีคุณณัฐ ธีวธรนนโกร กรรมการบริหาร และคุณชุตินทรณ์ จีราวรรณสฤติย์ ผู้ช่วยกรรมการผู้จัดการ บริษัท สยามเวลเนสกรุ๊ป จำกัด (มหาชน) รับมอบจากคุณอารัญ บุญชัย ปลัดกระทรวงการท่องเที่ยวและกีฬา ตัวแทนฯ พณฯ พิพิธภัณฑ์ รัชกิจประการ รัฐมนตรีว่าการกระทรวงการท่องเที่ยวและกีฬา ในงาน ASEAN Tourism Forum 2023 ที่เมืองยอร์กยอร์กคาต้า สาธารณรัฐอินโดนีเซีย



• SPA เปิดสาขาใหม่ Stretch me Clinic สาขา Grande Centre Point Ploenchit



คลินิกกายภาพบำบัดเต็มรูปแบบแห่งใหม่ ตั้งอยู่บนชั้น 30 วิวสวย บรรยากาศดี มีห้องรักษาส่วนตัว มอบความเป็นส่วนตัวแก่ผู้ใช้บริการ ดูแลโดยนักกายภาพผู้เชี่ยวชาญ พร้อมด้วยเครื่องมือที่ทันสมัย ไม่ทำให้เกิดอาการเจ็บเพิ่มขึ้นอีก ออกแบบโปรแกรมการรักษาเฉพาะบุคคล เพื่อแก้ปัญหาได้อย่างตรงจุด สาขาตั้งอยู่ที่ชั้น 30 โรงแรม Grande Centre Point Ploenchit

4 เมษายน

SPA จัดประชุมสามัญผู้ถือหุ้น E-AGM ประจำปี 2566

นางปราณี ศุภวัฒน์เกียรติ (แควนังที่ 4 จากชัย) ประธานกรรมการ, นายวิบูลย์ อุตสาหจิต (แควนังที่ 3 จากขวา) กรรมการและประธานเจ้าหน้าที่บริหาร พร้อมด้วยคณะกรรมการบริษัท สยามเวลเนสกรุ๊ป จำกัด (มหาชน) ร่วมให้ข้อมูลรายละเอียดถึงผลประกอบการปี 2565 และแผนการดำเนินงานประจำปี 2566 ของ SPA โดยการประชุมสามัญผู้ถือหุ้นประจำปี 2566 จัดในรูปแบบประชุมผ่านสื่ออิเล็กทรอนิกส์ (E-AGM) ตามมาตรการด้านความปลอดภัยภายใต้การแพร่ระบาดของไวรัสโควิด-19



5 พฤษภาคม

“เรรินจินดา เวลเนส สปา” และ “เล็ทส์ รีแล็กซ์ สปา” คว้ารางวัลมาตรฐานการท่องเที่ยวไทยมาตรฐานสปาอาเซียน ประจำปี 2566

นายพิพัฒน์ รัชกิจประการ รัฐมนตรีว่าการกระทรวงการท่องเที่ยวและกีฬา เป็นประธานใน “พิธีมอบเครื่องหมายรับรองมาตรฐานการท่องเที่ยวไทยมาตรฐานอาเซียนประจำปี พ.ศ. 2566” ให้แก่ผู้ประกอบการที่ผ่านการตรวจประเมินและได้รับการรับรอง โดย “เรรินจินดา เวลเนส สปา” และ “เล็ทส์ รีแล็กซ์ สปา” ได้รับรางวัลมาตรฐานการท่องเที่ยวไทยมาตรฐานสปาอาเซียน โดยคุณณรัชวีวรรณ ไกรกรรมการบริษัท และคุณชุตินทรณ์ จิราวรรณสถิตย์ ผู้ช่วยกรรมการผู้จัดการบริษัท สยามเวลเนสกรุ๊ป จำกัด (มหาชน) รับมอบฯ ในพิธีมอบเครื่องหมายรับรองมาตรฐานการท่องเที่ยวไทย ประจำปี พ.ศ. 2566 ณ ห้องแกรนด์บอลรูม SS เซ็นจูรี พาร์ค กรุงเทพฯ

7 กรกฎาคม

SPA เปิดสาขาใหม่ Let's Relax Spa Radisson Blu Plaza Bangkok

สปาสาขาใหม่ตั้งอยู่ใจกลางเมืองย่านสุขุมวิท เดินทางสะดวกด้วย MRT สุขุมวิท และ BTS อโศก รายละเอียดไปด้วย ศูนย์การค้า, ศูนย์ประชุม และ สวนเบญจกิติ ทางสาขามีการออกแบบสไตล์ร่วมสมัย ตกแต่งสไตล์ Sanctuary รายละเอียดด้วย หินธรรมชาติและลวดลายไทยเรียบหรูแต่ยังคงไว้ซึ่งความผ่อนคลายผสมผสานกลิ่นอายความเป็นไทย
สาขาใหม่ตั้งอยู่ ณ ชั้น 6 โรงแรม Radisson Blu Plaza





8 สิงหาคม

SPA คว่า 3 รางวัลในงาน IAA Awards 2022-2023

บริษัท สยามเวลเนสกรุ๊ป จำกัด(มหาชน) หรือ SPA นำโดยนายวิบูลย์ อุตสาหจิต ประธานเจ้าหน้าที่บริหาร นายประเสริฐ จิราวรรณสถิตย์ กรรมการผู้จัดการ และนายณรัช วิวรรณไทร กรรมการบริหาร รับรางวัล Best IR, Outstanding CEO และ Outstanding CFO กลุ่มบริษัทในตลาด mai จากงาน IAA Awards for Listed Companies 2022-2023 จัดขึ้นโดยสมาคมนักวิเคราะห์การลงทุน (IAA) ณ โรงแรมสยาม เคมปินสกี กรุงเทพฯ

9 กันยายน

• SPA เปิดสาขาใหม่ Let's Relax Spa - Silom Edge Upcycling Spa สาขาแรกด้วยคอนเซปต์รักษ์โลกใจกลางเมืองกรุงเทพฯ

สาขาที่มีการออกแบบให้โมดิรันทันสมัยด้วยโทนสีขาวและแดงเพื่อสร้างบรรยากาศที่สดใสและยังคงความเป็นไทยอย่างแท้จริง ธีมการตกแต่งและวัสดุก่อสร้างแนว "Circular Design" เน้นใช้วัสดุ "Up-Cycling" ต่างๆ อาทิ ผนังอิฐที่ถูกสร้างขึ้นจากวัสดุที่ถูกรีไซเคิลด้วยเศษเหลือของวัสดุก่อสร้าง ออกแบบมุดต้นรับเป็น 3D Cement Printing Solution-Extrusion ด้วยรูปลักษณะที่แปลกตา ใหญ่โอโง่ง จัดเรียงผนังสีแดงฉลุลาย Fores ให้สวยงาม จัดวางผ้าและหมอนที่ผลิตด้วยรุ่นพิเศษ Upcycling เช่นกัน ทำให้ทุกองค์ประกอบของสาขานี้มีเสน่ห์ของการผสานความล้ำสมัยยุคอนาคตเข้ากับความเป็นธรรมชาติได้อย่างลงตัว สาขานี้ตั้งอยู่ที่ชั้น 3 โครงการ Silom Edge



• SPA คว่า 2 รางวัลสพายอดเยี่ยมในงานพระราชทานรางวัลอุตสาหกรรมท่องเที่ยวไทย (Thailand Tourism Awards) ครั้งที่ 14 ประจำปี 2566

รรินจินดาเวลเนสสปา เชียงใหม่และ Let's Relax Onsen & Spa ทองหล่อคว้ารางวัลกันทองคำหรือรางวัลอุตสาหกรรมท่องเที่ยวยอดเยี่ยม (Thailand Tourism Gold Awards) ประเภทสปา โดยคุณกรรณพัฒน์ อุตสาหจิต ประธานกรรมการบริหาร สิริวัฒน์นาพรณวดี เสด็จเป็นองค์ประธานในพิธีพระราชทานรางวัลฯ โดยมีคุณณรัช วิวรรณไทร กรรมการบริหาร และคุณชุตานกรณ จิราวรรณสถิตย์ ผู้ช่วยกรรมการผู้จัดการ บริษัท สยามเวลเนส กรุ๊ป จำกัด (มหาชน) รับพระราชทานรางวัล ในงานพระราชทานรางวัลอุตสาหกรรมท่องเที่ยวไทย (Thailand Tourism Awards) ครั้งที่ 14 ประจำปี 2566 ณ มิตรทาวน์ฮอลล์ 1 ชั้น 5 สามย่านมิตรทาวน์

10 ตุลาคม

SPA เปิดสาขาใหม่ Let's Relax Spa - Grande Centre Point Surawong

ชวนสัมผัสความผ่อนคลายจิตใจและฟื้นฟูร่างกายหลังกิจกรรมประจำวันที่ย่างเหยียง ด้วยสปาไฮโดรนีโอคลาสสิกอย่าง Let's Relax Spa สาขา โรงแรม แกรนด์ เซ็นเตอร์พอยต์ สุรวงศ์ สปาชั้นนำที่ถูกออกแบบให้ดูมีความทันสมัยโดดเด่น และบรรยากาศที่ช่วยสร้างความสมดุลระหว่างร่างกายและจิตใจ ที่นี้คุณจะได้สัมผัสประสบการณ์สปา ที่ไม่เหมือนใคร ทั้งในด้านของความสะอาด และด้านการบริการที่ยอดเยี่ยม สาขาใหม่ตั้งอยู่ อาคารด้านหน้าโรงแรมแกรนด์ เซ็นเตอร์ พอยต์ สุรวงศ์



11 พฤศจิกายน



• เลิศ รี้แล็กซ์ สปา ฉลองครบรอบ 25 ปี ร่วมกับวิทยาลัย ดุริยางคศิลป์ มหาวิทยาลัยมหิดล รังสรรค์ประสบการณ์ใหม่ๆ ให้กับ ลูกค้าภายใต้ธีม Unbounded Senses of Relaxation

เลิศ รี้แล็กซ์ สปา มุ่งเน้นในการสร้างสรรคประสบการณ์ใหม่ๆ ให้กับลูกค้าภายใต้ธีม Unbounded Senses of Relaxation โดยศาสตร์สัมผัสด้านเสียง (Sense - Hearing) ถือว่าเป็นหนึ่งในการผ่อนคลายที่ลูกค้าได้รับเมื่อเข้ามาใช้บริการ เลิศ รี้แล็กซ์ สปา ได้ร่วมกับวิทยาลัยดุริยางคศิลป์ มหาวิทยาลัยมหิดล (College of Music, Mahidol University) ในฐานะผู้นำหลักสูตรดนตรีที่ได้รับรองมาตรฐานสถาบันแห่งความเลิศทางดนตรีจากสถาบันรับรองคุณภาพ MusiQnE ในการใช้ศาสตร์เรื่องดนตรีสำหรับการผ่อนคลายในการวิเคราะห์บทเพลงเพลย์ลิสต์ของเลิศ รี้แล็กซ์ มีการเรียบเรียงมาโดยเฉพาะ ผสมผสานโน้ตดนตรี เสียงเปียโน เครื่องสาย กีตาร์ ที่มีทำนองเสียงประสานที่สอดคล้องกลมกลืน ผ่าน 5 ตัวชี้วัด อาทิ Tempo, Melodic Line, Harmonic Structure, Instrumental และ Other Elements ที่โดยมีจุดประสงค์ที่จะมอบความผ่อนคลาย ความสุข ความสงบ และสัมผัสถึงความรื่นเริงมากขึ้นในขณะที่ใช้บริการสปา

• SPA ควี่รางวัล Outstanding Investor Relations Awards for listed Company in mai ในงาน SET Awards 2023

นายณรัช วิวรรณไทร กรรมการบริหาร บริษัท สยามเวลเนส กรุ๊ป จำกัด (มหาชน) หรือ SPA รัับมอบรางวัลนักลงทุนสัมพันธ์ดีเด่น (Outstanding Investor Relations Awards) ในกลุ่มรางวัลธุรกิจยอดเยี่ยม (Business Excellence) สำหรับบริษัทจดทะเบียนในตลาดหลักทรัพย์เอ็ม เอ ไอ ที่มีมูลค่าทางการตลาด (Market Capitalization) สูงกว่า 1,500 ล้านบาทจาก ดร. ภากร ปีตธวัชชัย กรรมการและผู้จัดการ ตลาดหลักทรัพย์แห่งประเทศไทย โดยมีคุณแมนพงศ์ เสนานรงค์ รองผู้จัดการ ตลาดหลักทรัพย์แห่งประเทศไทย และคุณสันติ วิริยะรังสฤษดิ์ ประธานบรรณาธิการวารสารการเงินการธนาคารร่วมแสดงความยินดีในตลาดหลักทรัพย์แห่งประเทศไทย



12 ธันวาคม

• SPA เปิดสาขาใหม่ Let's Relax Spa Courtyard by Marriott Suvarnabhumi Airport



สปาสาขาใหม่มีการออกแบบภายใต้คอนเซ็ปต์ Workation ที่ผสมผสานการเดินทางเพื่อธุรกิจ ท่องเที่ยว และการพักผ่อนเข้าไว้ด้วยกัน ให้ความรู้สึกร่วมสมัย โดยใช้โทนสีขาวนวล สีเงิน และสีทอง ผสมผสานกันอย่างลงตัว เพื่อดำเนินการความรู้สึกหรูหรา ทันสมัย อบอุ่น และผ่อนคลาย สะดวกสบาย ด้วยทำเลที่ตั้งอยู่ภายในโรงแรม Courtyard by Marriott Suvarnabhumi (คอร์ทยาร์ด บาย แมริออท สนามบินสุวรรณภูมิ) ห่างจากสนามบินสุวรรณภูมิ ประมาณ 10 นาที
สาขาใหม่ตั้งอยู่ บนชั้น L
โรงแรม Courtyard by Marriott Suvarnabhumi Airport



• "Let's Relax Onsen and Spa : Thonglor" คว้ารางวัล Best Onsen in Thailand 2023 จาก Japanese Club Thailand 2023 Awards

Let's Relax Onsen and Spa : Thonglor ได้รับเลือกให้เป็น Best Onsen in Thailand 2023 โดยมีเกณฑ์การคัดเลือกจากรูปแบบของบ่อออนเซนและอุณหภูมิที่เหมาะสมสิ่งอำนวยความสะดวกต่าง ๆ ในออนเซนความสะดวกของสถานที่ที่อำนวยความสะดวกอื่น ๆ สถานที่พักผ่อนต่าง ๆ ที่ประกอบเคียงข้างในสถานที่นั้น ๆ การตกแต่ง สภาพแวดล้อมต่าง ๆ การถือมาตรฐานสูงสุดที่สื่อถึงความตั้งใจในการให้บริการ ความคุ้มค่าและความสะดวก ช่องทางที่หลากหลายในการซื้อหรือชำระค่าบริการและความใส่ใจในการบริการของพนักงาน



ปี 2566

ข้อมูลสำคัญทางการเงิน

สินทรัพย์รวม
1,973,018
(พันบาท)

หนี้สินรวม
1,071,879
(พันบาท)

ส่วนของผู้ถือหุ้นรวม
901,139
(พันบาท)

รายได้รวม
1,473,290
(พันบาท)

กำไรสำหรับปี-
ส่วนที่เป็นของ
ผู้ถือหุ้นบริษัทใหญ่

332,135

กำไรต่อหุ้นสำหรับปี-
ส่วนที่เป็นของ
ผู้ถือหุ้นบริษัทใหญ่

0.39

งบแสดงฐานะการเงิน

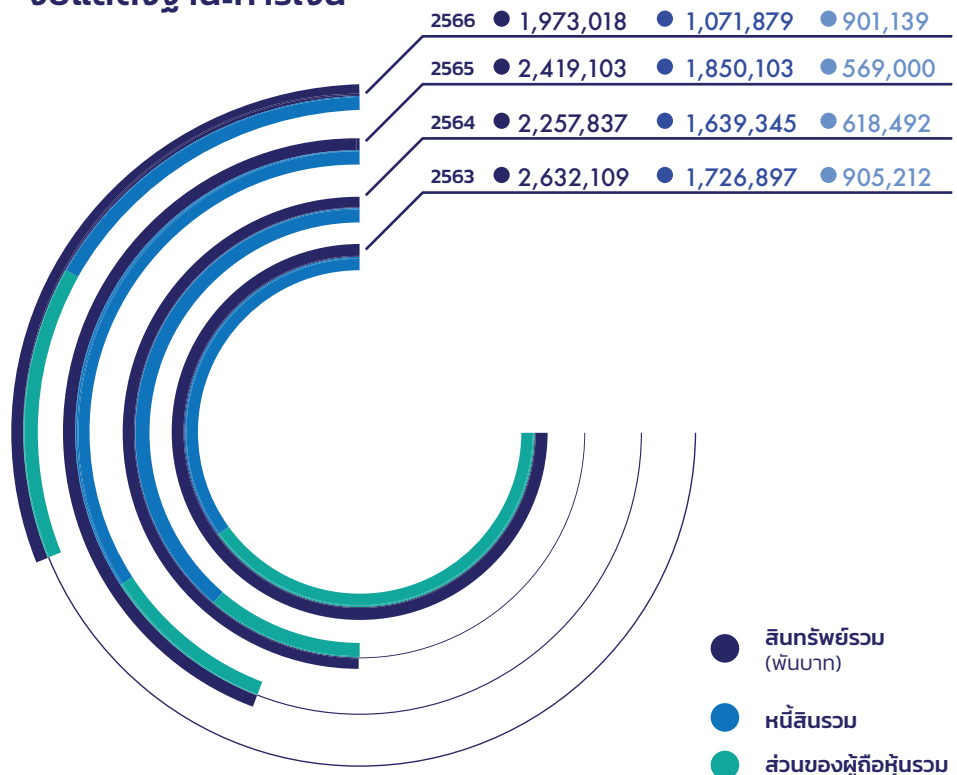

ผลประกอบการของบริษัท

	2564	2565	2566
(พันบาท)			
รายได้รวม	174,943	721,366	1,473,290
ต้นทุนขายและต้นทุนบริการ	318,517	630,832	1,010,058
ค่าใช้จ่ายในการขาย	23,769	35,006	48,342
ค่าใช้จ่ายในการบริหาร	83,925	92,153	90,349
รวมค่าใช้จ่าย	426,211	757,991	1,148,749
ส่วนแบ่ง(ขาดทุน)จากเงินลงทุนในการร่วมค้า	-	-86	-1,328
ค่าใช้จ่ายทางการเงิน	44,172	50,351	46,115
ภาษีเงินได้	-8,720	966	55,041
กำไรสำหรับปี- ส่วนที่เป็นของผู้ถือหุ้นบริษัทใหญ่	-286,718	-88,030	332,135
กำไรต่อหุ้นสำหรับปี- ส่วนที่เป็นของผู้ถือหุ้นบริษัทใหญ่	-0.34	-0.10	0.39

อัตราส่วนทางการเงิน

อัตราส่วนทางการเงิน	2564	2565	2566
อัตราส่วนสภาพคล่อง (เท่า)	0.54	0.53	0.97
อัตรากำไรขั้นต้น (%)	-90.03	11.31	30.15
อัตรากำไรสุทธิ (%)	-171.06	-12.38	22.97
อัตราผลตอบแทนผู้ถือหุ้น (%)	-37.63	-14.83	45.18
อัตราผลตอบแทนจากสินทรัพย์รวม (%)	-11.73	-3.76	15.12
อัตราส่วนหนี้สินต่อทุน (เท่า)	2.65	3.25	1.41

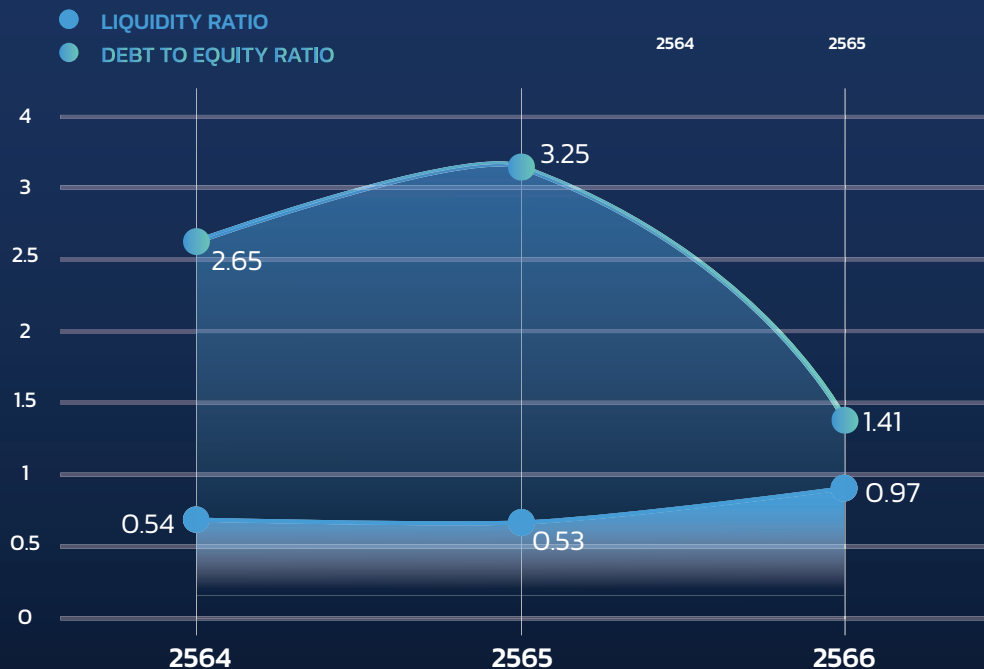
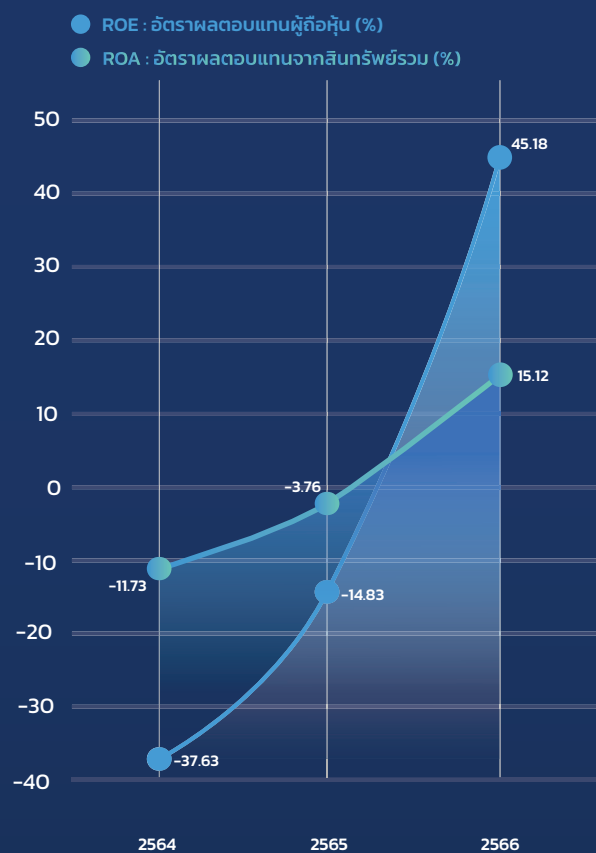
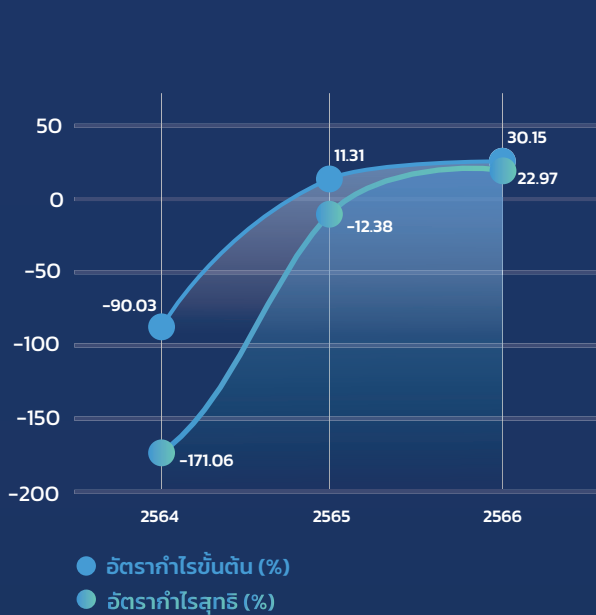

คำจำกัดความ

SPA	หมายถึง	บริษัท สยามเวลเนสกรุ๊ป จำกัด (มหาชน)
SWR	หมายถึง	บริษัท สยามเวลเนสรีสอร์ท จำกัด
SWL	หมายถึง	บริษัท สยามเวลเนสแล็บ จำกัด
SWE	หมายถึง	บริษัท สยามเวลเนส เอ็ดยูเคชั่น จำกัด
TGT	หมายถึง	บริษัท ไทเกอร์ อายส์ เทรดดิ้ง (ประเทศไทย) จำกัด
SWA	หมายถึง	บริษัท สยามเวลเนส เอมารา จำกัด
เดย์สปา	หมายถึง	สปาที่ไม่มีสถานที่พักค้างคืน ให้บริการลูกค้าในระยะสั้น เน้นการให้บริการที่สะดวกรวดเร็ว ขั้นตอนการทำสปาที่ไม่ยุ่งยาก มักตั้งอยู่ในทำเลที่สะดวกต่อการเดินทางสำหรับลูกค้า เช่น ที่พักอาศัย อาคารพาณิชย์ ห้างสรรพสินค้าที่อยู่แถบในเมือง ย่านธุรกิจ หรือสนามบิน ลูกค้าสามารถเลือกและหาเวลามาใช้บริการได้ในระหว่างวัน ใช้เวลาสั้น 30 นาที ถึง 4 ชั่วโมง มีบริการสปาที่ค่อนข้างหลากหลาย เน้นการผ่อนคลายและความสวยงาม
เวลเนสสปา	หมายถึง	**Hotel & Resort Spa (“Wellness Spa” หรือ “เวลเนสสปา”) เป็นสปาที่ตั้งอยู่ภายในหรือในบริเวณเดียวกับโรงแรมหรือรีสอร์ท เพื่อรองรับผู้มาพักแรมที่ต้องการใช้บริการสปาเพื่อผ่อนคลาย นอกเหนือจากการใช้บริการห้องพัก มักจะมีขนาดใหญ่กว่า Day Spa ทั่วไป และตั้งอยู่ตามสถานที่ท่องเที่ยวหรือย่านชุมชน โดยเฉพาะโรงแรม ระดับ 4 - 5 ดาว Resort Spa เน้นความเป็นสถานที่พักผ่อน และการนวดเป็นส่วนใหญ่มักมีการจัดสถานที่ให้มีทัศนียภาพและภูมิทัศน์ที่สวยงาม ควบคู่ไปกับการให้บริการดูแลร่างกายและผิวพรรณ ใช้เวลาในการให้บริการมากกว่าให้บริการ แบบเดย์สปา
พนักงานเทอราพิสต์	หมายถึง	พนักงานนวด

* ตามพระราชบัญญัติ

** ตามประกาศกระทรวงสาธารณสุข แบ่งประเภทการประกอบธุรกิจตามลักษณะสถานที่ประกอบการ เป็น Hotel & Resort และสปา ซึ่งตรงกับลักษณะการประกอบการของบริษัท ซึ่งบริษัทเรียกว่า “การบริการแบบเวลเนสสปา”

The background features a complex arrangement of overlapping geometric shapes. A large, dark teal letter 'A' is prominent on the left. To its right, a large, dark purple letter 'R' is visible. Further right, a blue letter 'T' is partially shown. The background is a light blue-grey color, overlaid with a network of thin white lines forming various geometric shapes like squares, circles, and triangles. The text is positioned in the lower right quadrant of the page.

ส่วนที่ 1
การประกอบธุรกิจ
และผลการดำเนินงาน

- 
- A photograph of a modern indoor swimming pool. The pool is illuminated with blue lights, creating a serene atmosphere. In the foreground, there is a waterfall feature with white, frothy water cascading down. The pool is bordered by a dark, sleek ledge. In the background, there is a window with a view of greenery outside. The overall scene is clean and contemporary.
1. โครงสร้างและการดำเนินงานของกลุ่มบริษัท
 2. การบริหารจัดการความเสี่ยง
 3. การขับเคลื่อนธุรกิจเพื่อความยั่งยืน(รายงานความยั่งยืน)
 4. การวิเคราะห์และคำอธิบายของฝ่ายจัดการ (MD&A)
 5. ข้อมูลทั่วไปและข้อมูลสำคัญอื่น รวมถึงข้อพิพาท
และคำตอบแทนผู้สอบบัญชี



1

โครงสร้างการดำเนินงาน
ของกลุ่มบริษัท

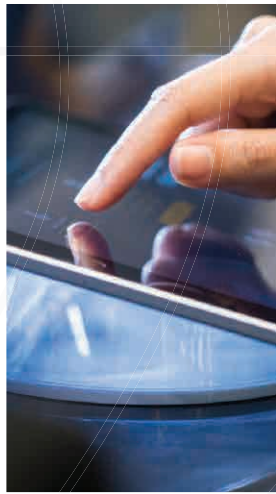

1

โครงสร้างการดำเนินงาน ของกลุ่มบริษัท

1.1 นโยบายและภาพรวม การประกอบธุรกิจ

1.1.1 วิสัยทัศน์และเป้าหมาย ในการดำเนินธุรกิจของกลุ่มบริษัท

กลุ่มบริษัทฯ สยามเวลเนสกรุ๊ป จำกัด (มหาชน) ดำเนินธุรกิจสปาและเวลเนส เพื่อสุขภาพ และธุรกิจที่เกี่ยวข้องกับธุรกิจสปาและเวลเนส ทั้งนี้ กลุ่มบริษัทฯ ได้กำหนดวิสัยทัศน์และเป้าหมายในการดำเนินงานเพื่อการขยายตัว และการเจริญเติบโตในอนาคต ไว้ดังต่อไปนี้

วิสัยทัศน์

กลุ่มบริษัทฯ มีการกำหนดวิสัยทัศน์ในการดำเนินธุรกิจคือ “เราให้บริการด้านสุขภาพแบบองค์รวมที่เข้าถึงง่าย และมีความเป็นไทยเพื่อให้คนอยู่ดีมีความสุขมากขึ้น”

กลุ่มบริษัทฯ ได้กำหนดพันธกิจในการดำเนินธุรกิจไว้ 4 ประการคือ

- เป็นองค์กรที่สร้างมาตรฐานของสปาไทยให้เป็นที่ยอมรับในระดับนานาชาติ และสร้างชื่อเสียงสปาไทยในระดับนานาชาติจนถึงระดับโลกต่อไป
- เป็นองค์กรที่มุ่งเน้นการประยุกต์การผสมผสานระหว่างศาสตร์ตะวันตก และไทย เพื่อให้การบริการของบริษัทฯ มีการพัฒนายิ่งขึ้น
- เป็นองค์กรที่ส่งเสริมและสนับสนุนให้พนักงานทุกส่วนมีการเรียนรู้ และพัฒนาตนเองอย่างสม่ำเสมอ และต่อเนื่อง เพื่อประโยชน์ของบริษัทฯ และเพื่อประโยชน์สูงสุดของลูกค้าต่อไป
- เป็นองค์กรที่ให้ความสำคัญต่อข้อบังคับพื้นฐานกฎหมาย โดยยึดการประกอบการธุรกิจอย่างสุจริต เทียบตรงและมีจริยธรรม ตระหนักถึงผลกระทบต่อพนักงาน สภาพแวดล้อม และชุมชนเป็นสำคัญ

เป้าหมายในการดำเนินธุรกิจ

บริษัท สยามเวลเนสกรุ๊ป จำกัด (มหาชน) : SPA

SPA กำหนดเป้าหมายในการดำเนินธุรกิจที่จะขยายธุรกิจเพิ่มขึ้น โดยตั้งเป้าหมายต้องการเป็นผู้นำในธุรกิจสปาและเวลเนสของเอเชีย ซึ่งมีตราสัญลักษณ์ในใจของลูกค้า และต้องการขยายธุรกิจการให้บริการนวด และสปาเพื่อสุขภาพและสตูดีโอยืดคลายกล้ามเนื้อเพื่อสุขภาพ เพื่อให้บริการครบทุกความต้องการของลูกค้าในกลุ่มเป้าหมายโดยบริษัทฯ ได้แบ่งแยก

ตามแบรนด์ในการให้บริการ ตั้งแต่ลูกค้าระดับบนที่มีเวลาในการเข้ารับบริการ และกำลังการซื้อสูง จนถึงลูกค้าที่มีเวลาจำกัดกำลังซื้อน้อย เพื่อเข้าถึงผู้บริโภคครบทุกความต้องการ โดยเน้นให้พนักงานของบริษัทผ่านการฝึกอบรมที่ดีจากบริษัทฯ ในการให้บริการที่ดีที่สุดแก่ลูกค้าเพื่อให้ลูกค้าประทับใจ และเกิดการใช้บริการซ้ำ รวมถึงการรักษาความสัมพันธ์อันดีกับลูกค้า และทำการสร้างฐานลูกค้ารายใหม่เพิ่มขึ้น เพื่อให้รายได้ของสปาทุกสาขาเติบโตอย่างต่อเนื่อง และส่งผลให้ผลกำไรสุทธิเติบโตอย่างต่อเนื่องในอนาคต

บริษัท สยามเวลเนสรีสอร์ท จำกัด : SWR

SWR กำหนดเป้าหมายในการดำเนินธุรกิจโรงแรม และร้านอาหาร โดยในส่วนโรงแรมมุ่งเน้นการเพิ่มอัตราการเข้าพักและรายได้เฉลี่ยต่อคืนของลูกค้าให้มากขึ้น โดยการประชาสัมพันธ์การจัดจำหน่ายห้องพัก การจัดประชุมสัมมนาในห้องจักรภาคเอกชนและภาครัฐ ทั้งในประเทศ และต่างประเทศ การจัดส่งเสริมการขายในช่วงเทศกาล สำหรับธุรกิจร้านอาหาร SWR มีแผนที่จะเพิ่มอัตราการใช้บริการของลูกค้าและรายได้เฉลี่ยต่อปีให้มากขึ้น โดยการประชาสัมพันธ์และจัดการส่งเสริมการขายในช่วงเทศกาลต่าง ๆ เพื่อเป็นการช่วยเพิ่มรายได้ให้แก่ SWR ให้มากขึ้น

บริษัท สยามเวลเนสแล็บ จำกัด : SWL

SWL กำหนดเป้าหมายในการดำเนินธุรกิจจัดจำหน่ายผลิตภัณฑ์เกี่ยวกับสปา และผลิตภัณฑ์ส่วนบุคคลที่มีคุณสมบัติในการผ่อนคลาย ตอบโจทย์ไลฟ์สไตล์คนรุ่นใหม่ โดยมีเป้าหมายที่จะขยายช่องทางการจัดจำหน่ายทั้งในประเทศและต่างประเทศ สำหรับตลาดในประเทศมุ่งเน้นการขยายช่องทางการจัดจำหน่ายไปในสถานประกอบการสปาที่จัดตั้งในโรงแรมจำหน่ายสินค้าในร้านสปา ระดับกลางในห้างสรรพสินค้า การจัดจำหน่ายสินค้าเป็นสินค้าของขวัญช่วงเทศกาลต่าง ๆ เช่น เทศกาลปีใหม่ เป็นต้น

สำหรับตลาดต่างประเทศ SWL มีเป้าหมายในการจัดหาตัวแทนจัดจำหน่ายเพิ่มเติม การจัดส่งสินค้าไปจำหน่ายในสถานประกอบการธุรกิจสปาในโรงแรมชั้นนำของต่างประเทศเพื่อเพิ่มรายได้ให้แก่ SWL มากขึ้น สร้างโอกาสทางธุรกิจให้มีโอกาสขยายตัว และมีการเจริญเติบโตในอนาคตอย่างต่อเนื่อง



บริษัท สยามเวลเนส เอ็ดยูเคชั่น จำกัด : SWE

SWE กำหนดเป้าหมายในการดำเนินธุรกิจโรงเรียนสอนนวดแผนไทย โดยเน้นการฝึกอบรมพนักงาน เพื่อรักษามาตรฐานและสอนผู้ที่สมัครเข้าทำงาน เป็นพนักงานเทอราพิสต์ของบริษัทและรองรับในการเปิดสาขาของ SPA ในอนาคต ซึ่งจะช่วยส่งเสริมการเจริญเติบโตของ SPA ในอนาคต

บริษัท ไทเกอร์ออยล์ เทรตติ้ง (ประเทศไทย) จำกัด: TGT

TGT กำหนดเป้าหมายในการดำเนินธุรกิจจัดจำหน่ายผลิตภัณฑ์บำรุงผิวหน้า ผิวกาย ผลิตภัณฑ์ลดกระชับสัดส่วน ผลิตภัณฑ์แว็กซ์ ผลิตภัณฑ์ทำเล็บ ผ้าไหมไอร้อน แผ่นรองเตียงนวด เครื่องมือนวดกระชับใบหน้า และอุปกรณ์ลดสัดส่วนกระชับเรียวร่างกาย โดยจำหน่ายให้ร้านเสริมสวย สถานเสริมความงาม คลินิกความงาม โรงพยาบาล และสปาทั่วประเทศไทย ซึ่งจะช่วยส่งเสริมการเจริญเติบโตของ SWL ในอนาคต

บริษัท สยามเวลเนส เอมารา จำกัด : SWA

SWA กำหนดเป้าหมายในการดำเนินธุรกิจเกี่ยวกับการบำบัดและรักษา ในรูปแบบคลินิกโรคที่เกี่ยวข้องกับอาการนอนไม่หลับ ภายใต้ชื่อ “Sleep Labb Clinic (SLL Clinic)” โดยเน้นการให้บริการและผลิตภัณฑ์รักษาโรคที่เกี่ยวข้องกับอาการนอนไม่หลับหรือทำให้หลับได้ดีขึ้น เพื่อต่อยอดธุรกิจเวลเนสของบริษัท

1.1.2 ภาพรวมการประกอบธุรกิจ

1) บริษัท สยามเวลเนสกรุ๊ป จำกัด (มหาชน) (“บริษัท” หรือ “SPA”)

ก่อตั้งเมื่อวันที่ 28 พฤศจิกายน 2544 เพื่อประกอบธุรกิจสปาเพื่อสุขภาพ ปัจจุบันมีทุนจดทะเบียน 213,750,000 บาทชำระแล้ว 213,749,982 บาท ภายใต้ 5 แปรณดั่งนี้

- “RarinJinda Wellness Spa” เป็นสปาประดับ 5 ดาว ภายใต้คอนเซ็ปต์เวลเนสสปาประดับพรีเมียม (Premium & Innovative Wellness Spa) ตั้งอยู่ในโรงแรมและรีสอร์ทระดับ 5 ดาว เน้นให้บริการแก่ลูกค้าระดับบน มุ่งเน้นให้บริการเพื่อการผ่อนคลายและบำบัดทั้ง 5 สัมผัสของร่างกาย มาตรฐานระดับสากล ผสมผสานเทคโนโลยีใหม่ ๆ ในวงการสปากับการบริการแบบไทย
- “Let’s Relax” เป็นสปาประดับ 4 ดาว ภายใต้คอนเซ็ปต์บูติกเดย์สปา (Boutique Day Spa) ที่จะตั้งอยู่ในห้างสรรพสินค้า โรงแรม และสถานต่อะโหลนในพื้นที่ที่นักท่องเที่ยวเข้าถึงง่าย ให้บริการแก่ลูกค้าระดับกลางและกลางบน ให้บริการเพื่อการผ่อนคลาย
- “บ้านสวน มาสสาจ” เป็นร้านนวดเพื่อสุขภาพประดับ 3 ดาว ภายใต้คอนเซ็ปต์ร้านนวดในชุมชน (Neighbourhood Massage) ตั้งเป็นสถานต่อะโหลนในทำเลที่พักอาศัย เจาะกลุ่มลูกค้าคนไทย ให้บริการเพื่อการผ่อนคลาย
- “Stretch me by Let’s Relax” สตูดิโอยืดคลายกล้ามเนื้อเพื่อสุขภาพที่ผสมผสานศาสตร์การยืดเหยียดกล้ามเนื้อกับการนวดบำบัด และการกดจุดได้อย่างลงตัว เพื่อช่วยปรับสมดุลร่างกาย พร้อมคลายความเมื่อยล้าและลดอาการปวดตึงของกล้ามเนื้อจากการทำงาน การเล่นกีฬา หรือการเดินทาง และ “Stretch me Clinic” คลินิกกายภาพบำบัดที่มอบโปรแกรมการรักษาที่ออกแบบเฉพาะบุคคล ที่ผสมผสานศาสตร์การยืดเหยียดกล้ามเนื้อร่วมกับการใช้เครื่องมือทางกายภาพบำบัด อาทิ Ultrasound, High Power Laser เป็นต้น
- “Dr. Spiller Pure Skin Care Solutions” สปาดูแลผิวหน้าที่ตอบโจทย์การดูแลผิวแบบมืออาชีพให้สอดคล้องกับไลฟ์สไตล์คนเมือง พร้อมมอบผลลัพธ์การดูแลที่เห็นผลต่อเนื้อในในระยะยาวด้วยผลิตภัณฑ์ ดร. สปีลเลอร์

สรุปรายละเอียดของสาขาที่ให้บริการแบบเวลเนสสปา Rarinjinda Wellness Spa

สาขาที่	ปีที่ให้บริการ	แบรนด์ที่ให้บริการ	ที่ตั้ง
1	2548	เชียงใหม่	ถนนเจริญราษฎร์ จังหวัดเชียงใหม่
2	2550	ราชดำริ	โรงแรมแกรนด์ เซนเตอร์ พอยต์ ถนนราชดำริห์ กรุงเทพฯ

สรุปรายละเอียดของสาขาที่ให้บริการแบบเดย์สปา Let's Relax

สาขาที่	ปีที่ให้บริการ	แบรนด์ที่ให้บริการ	ที่ตั้ง
1	2542	พาวิลเลียน	ศูนย์การค้าเชียงใหม่ ไนท์ บาซาร์ จังหวัดเชียงใหม่
2	2546	ป่าตองสาย 2	ถนนราษฎร์อุทิศ 200 ปี ตำบลป่าตอง อำเภอกระบี่ จังหวัดภูเก็ต
3	2547	พทยา	โรงแรมซันไลน์ การ์เด็นท์ ถนนพญาเหนือ จังหวัดชลบุรี
4	2547	สุขุมวิท 39	ซอยสุขุมวิท 39 (พร้อมพงษ์) กรุงเทพฯ
5	2554	เทอร์มินอล 21	ศูนย์การค้าเทอร์มินอล 21 พระราม 1 ซอยสุขุมวิท19 (วัฒนา) กรุงเทพฯ
6	2556	แมนดาริน	โรงแรมแมนดาริน ถนนพระรามสี่ กรุงเทพฯ
7	2557	สยามสแควร์วัน	ศูนย์การค้า Siam Square One ชั้น 6 ถนนพระรามหนึ่ง กรุงเทพฯ
8	2557	หัวหิน	ศูนย์การค้า Hua Hin Market Village อำเภอหัวหิน จังหวัดประจวบคีรีขันธ์
9	2557	ป่าตอง สาย 3	ถนนผังเมือง สาย ก ตำบลป่าตอง อำเภอกระบี่ จังหวัดภูเก็ต
10	2558	เอกมัย	ซอยสุขุมวิท 61 แขวงคลองตันเหนือ เขตวัฒนา กรุงเทพฯ
11	2558	ท่าแพ	ถนนราชดำเนิน ตำบลพระสิงห์ อำเภอเมืองเชียงใหม่ จังหวัดเชียงใหม่
12	2558	สวนพลู	ซอยสวนพลู แขวงทุ่งมหาเมฆ เขตสาทร กรุงเทพฯ
13	2558	เดอะ สตรีท	ถนนรัชดาภิเษก แขวงดินแดง เขตดินแดง กรุงเทพฯ
14	2559	มาบุญครอง	ศูนย์การค้า เอ็ม บี เค บนถนนพญาไท แขวงวังใหม่ เขตปทุมวัน กรุงเทพฯ
15	2559	ร. เดอะเบอร์เคลีย์ ประตูน้ำ	ถนนราชปรารภ แขวงมักกะสัน เขตราชเทวี กรุงเทพฯ
16	2559	แอร์พอร์ตลิงค์พญาไท	ถนนพญาไท แขวงพญาไท เขตราชเทวี กรุงเทพฯ
17	2559	ทองหล่อ	ซอยสุขุมวิท 55 (ทองหล่อ) ถนนสุขุมวิท แขวงคลองตันเหนือ เขตวัฒนา กรุงเทพฯ
18	2560	ร. เวคอัพ	โรงแรมเวคอัพ อ่าวนาง ตำบลอ่าวนาง อำเภอเมือง จังหวัดกระบี่
19	2560	กะรน	ถนนกะรน ตำบลกะรน อำเภอเมือง จังหวัดภูเก็ต
20	2560	สุขุมวิท 31	ซอยสุขุมวิท 31 (สวัสดี) แขวงคลองเตยเหนือ เขตวัฒนา กรุงเทพฯ
21	2560	ร. เดอะ ชิส กะตะ	โรงแรมเดอะ ชิส กะตะ ถนนโคโคโตนด ตำบลกะรน อำเภอเมือง จังหวัดภูเก็ต
22	2560	โบ๊ท ลากูน	ถนนเทพกระษัตรี ตำบลเกาะแก้ว อำเภอเมือง จังหวัดภูเก็ต
23	2560	ร. มิลเลนเนียม ป่าตอง	ถนนราษฎร์อุทิศ 200 ปี ตำบลป่าตอง อำเภอกระบี่ จังหวัดภูเก็ต
24	2560	นิมมาน	ถนนนิมมานเหมินท์ ตำบลสุเทพ อำเภอเมือง จังหวัดเชียงใหม่
25	2561	พทยา ปีชพรีออนท์	ถนนพทยากลาง ตำบลหนองปรือ อำเภอบางละมุง จังหวัดชลบุรี
26	2561	บียอนด์ ป่าตอง	โรงแรมบียอนด์ ป่าตอง อำเภอกระบี่ จังหวัดภูเก็ต
27	2561	ร. โอนมา	โรงแรมโอนมา แกรนด์ ถนนราชดำริห์ กรุงเทพฯ
28	2561	หัวหิน 100	ถนนเพชรเกษม ตำบลหนองแก อำเภอหัวหิน จังหวัดประจวบคีรีขันธ์
29	2561	เทอร์มินอล 21 พทยา	ชั้น 1 ศูนย์การค้าเทอร์มินอล 21 พทยา ตำบลนาเกลือ อำเภอบางละมุง จังหวัดชลบุรี
30	2561	เดอะ อัลเลซ สุขุมวิท 13	ชั้น 3 โรงแรมไฮแอท รีเจนซี่ สุขุมวิท ถนนสุขุมวิท กรุงเทพฯ
31	2562	เดอะมาร์เก็ต	ชั้น 4 ศูนย์การค้าเดอะมาร์เก็ต ถนนราชดำริห์ กรุงเทพฯ
32	2562	กินซ่า ทองหล่อ	ชั้น 2 โรงแรมนิโก้ ซอยสุขุมวิท 55 กรุงเทพฯ
33	2562	ไอบิส ห้วยขวาง	ชั้น 2 โรงแรมไอบิส สโตนส์ ห้วยขวาง ถนนรัชดาภิเษก กรุงเทพฯ
34	2562	เซ็นทรัล เอ็มบาสซี่	ชั้น LG ศูนย์การค้าเซ็นทรัล เอ็มบาสซี่ ถนนเพลินจิต กรุงเทพฯ
35	2562	ร. เรือรัชฎา	ชั้น G โรงแรมเรือรัชฎา ถนนตรัง-พัทลุง จังหวัดตรัง
36	2562	ร. ศรีลันตา	หาดคลองนิน เกาะลันตา จังหวัดกระบี่
37	2562	ไอแอม ไซน่าทาวน์	ชั้น 3 ศูนย์การค้าไอแอม ไซน่าทาวน์ ถนนเจริญกรุง กรุงเทพฯ
38	2562	พอร์โต้ เดอ ภูเก็ต	ถนนบ้านดอน-ชายทะเล อำเภอถลาง จังหวัดภูเก็ต
39	2563	ร. คาร์ลตัน	ชั้น 10 โรงแรมคาร์ลตัน กรุงเทพฯ ถนนสุขุมวิท กรุงเทพฯ

สรุปรายละเอียดของสาขาที่ให้บริการแบบเดย์สปา Let's Relax

สาขาที่	ปีที่ให้บริการ	แบรนด์ที่ให้บริการ	ที่ตั้ง
40	2563	เซ็นทรัลเวิลด์	ชั้น 2 ศูนย์การค้าเซ็นทรัลเวิลด์ ถนนราชดำริห์ กรุงเทพฯ
41	2563	ร.ร. เมอเวนพิค พัทยา	ชั้น 2 โรงแรมเมอเวนพิค พัทยา ถนนสุขุมวิท จังหวัดชลบุรี
42	2563	มหานคร คิวบ์	ชั้น 4 มหานครคิวบ์ ถนนนราธิวาสราชนครินทร์ กรุงเทพฯ
43	2564	ร.ร. วีริ้นดา พัทยา	ชั้น 1 โรงแรมวีริ้นดา พัทยา จังหวัดชลบุรี
44	2564	ร.ร. โนโวเทล แพลทตินัม	ชั้น 9 โรงแรมโนโวเทล แพลทตินัม ถนนเพชรบุรี กรุงเทพฯ
45	2565	เฟลจินจิต	ชั้น 30 โรงแรมแกรนด์ เซนเตอร์ พอยต์ ถนนวิฑู กรุงเทพฯ
46	2565	ร.ร. แกรนด์ เซ็นเตอร์ พอยต์ สเปซ พัทยา	เลขที่ 888 โรงแรมแกรนด์ เซ็นเตอร์ พอยต์ สเปซ พัทยา ชั้น Lobby 7, 8 หมู่ที่ 5 ถนนพัทยา-นาเกลือ อำเภอบางละมุง จังหวัดชลบุรี
47	2565	สามย่านมิตรทาวน์	เลขที่ 944/1 ศูนย์การค้าสามย่านมิตรทาวน์ ชั้นที่ 2 ห้องเลขที่ 2U014-2U015 ถนนพระราม 4 แขวงวังใหม่ เขตปทุมวัน กรุงเทพฯ
48	2565	เทอร์มินอล พระราม 3	เลขที่ 356 ศูนย์การค้าเทอร์มินอล 21 พระราม 3 ชั้น 4 ห้องเลขที่ 4001, 4002, 4003, 4004, 4005 ถนนพระรามที่ 3 แขวงบางโคล่ เขตบางคอแหลม กรุงเทพฯ
49	2565	ศูนย์การประชุมแห่งชาติสิริกิติ์	เลขที่ 60 ศูนย์การประชุมแห่งชาติสิริกิติ์ ชั้น LM ห้องเลขที่ LM00U008, LM00I002-03 ถนนรัชดาภิเษก แขวงคลองเตย เขตคลองเตย กรุงเทพฯ
50	2566	โรงแรมเรดิสบลู	เลขที่ 489 อาคารโรงแรมเรดิสบลู พลาซ่า กรุงเทพฯ ชั้นที่ 6 ถนนสุขุมวิท แขวงคลองเตยเหนือ เขตวัฒนา กรุงเทพฯ
51	2566	ศูนย์การค้าสีลมเอจ	เลขที่ 2 อาคารศูนย์การค้าสีลม เอจ ชั้นที่ 3F ห้องเลขที่ unit 3U001 ถนนสีลม แขวงสุริยวงศ์ เขตบางรัก กรุงเทพฯ
52	2566	สุรวงศ์	เลขที่ 299 อาคารโรงแรมแกรนด์ เซนเตอร์ พอยต์ สุรวงศ์ ชั้นที่ Lobby ถนนสุรวงศ์ แขวงสุริยวงศ์ เขตบางรัก กรุงเทพฯ
53	2566	โรงแรมคอร์ทยาร์ด โดย เมริออท	เลขที่ 599/9 อาคารโรงแรมคอร์ทยาร์ด โดย เมริออท แขวงคอก สวรรณภูมิ แอร์พอร์ต ถนนลาดกระบัง แขวงลาดกระบัง กรุงเทพฯ

สรุปรายละเอียดของสาขาที่ให้บริการแบบร้านนวดเพื่อสุขภาพ บ้านสวน มาสสา

สาขาที่	ปีที่ให้บริการ	แบรนด์ที่ให้บริการ	ที่ตั้ง
1	2558	นนทบุรี	ตำบลตลาดขวัญ อำเภอเมืองนนทบุรี จังหวัดนนทบุรี
2	2559	ประชาชนกุล	ถนนรัชดาภิเษก แขวงวงศ์สว่าง เขตบางซื่อ กรุงเทพฯ
3	2559	เจริญนคร 68	ถนนเจริญนคร แขวงดาวคะนอง เขตธนบุรี กรุงเทพฯ
4	2559	บรมราชชนนี	ถนนบรมราชชนนี แขวงศาลาธรรมสพน์ เขตทวีวัฒนา กรุงเทพฯ
5	2559	เทอร์มินอล 21 โคราช	ถนนมิตรภาพ แขวงศาลาธรรมสพน์ เขตทวีวัฒนา กรุงเทพฯ
6	2560	หนองคาย	ถนนประจักษ์ศิลปาคม ตำบลในเมือง อำเภอเมือง จังหวัดหนองคาย
7	2560	เพชรเกษม	ถนนเพชรเกษม แขวงหนองค้างพลู เขตหนองแขม กรุงเทพฯ
8	2563	รามอินทรา 62	ถนนรามอินทรา แขวงรามอินทรา เขตคันนายาว กรุงเทพฯ

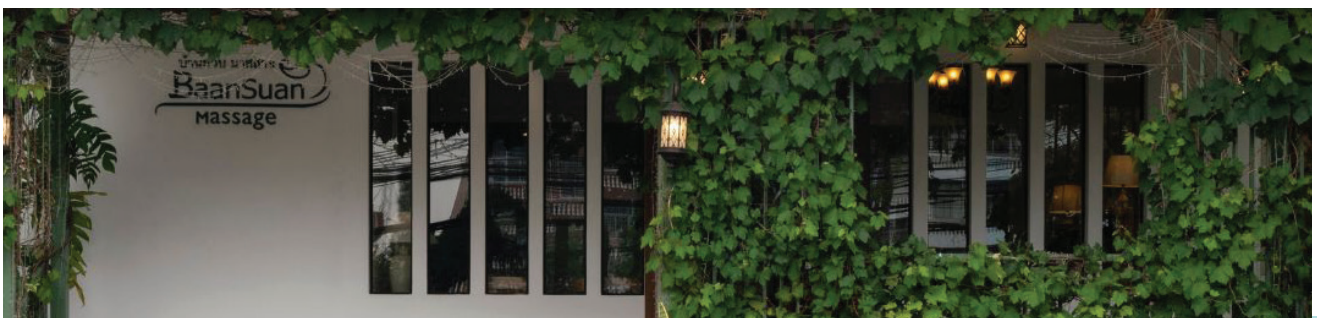



สรุปรายละเอียดของสาขาที่ให้บริการแบบคลินิกกายภาพบำบัด Stretch me Clinic

สาขาที่	ปีที่ให้บริการ	แบรนด์ที่ให้บริการ	ที่ตั้ง
1	2565	เซ็นทรัลเวิลด์	เลขที่ 4, 4/1-4/2, 4/4 ศูนย์การค้าเซ็นทรัลเวิลด์ ชั้น 2 ห้องเลขที่ D202/2 ถนนราชดำริห์ แขวงปทุมวัน กรุงเทพฯ
2	2566	เพลินิจิต	เลขที่ 100 โรงแรมแกรนด์ เซนเตอร์ พอยต์ เพลินิจิต ชั้น 30 โซน B ถนนวิฑู แขวงลุมพินี เขตปทุมวัน กรุงเทพฯ
3	2566	ดิ อัลเลซ์ สุขุมวิท 13	เลขที่ 1 ชั้น 3 โซน B ซอยสุขุมวิท 13 (แสงจันทร์) ถนนสุขุมวิท แขวงคลองเตยเหนือ เขตวัฒนา กรุงเทพฯ
4	2566	กินซ่า ทองหล่อ	เลขที่ 27 โรงแรมนิโก้ กรุงเทพฯ ชั้น 2 ห้อง 201 โซน B ซอยสุขุมวิท 55 (ทองหล่อ) แขวงคลองตันเหนือ เขตวัฒนา กรุงเทพฯ

สรุปรายละเอียดของสาขาที่ให้บริการแบบสปาดูแลผิวหน้า Dr. Spiller Pure Skin Care Solutions

สาขาที่	ปีที่ให้บริการ	แบรนด์ที่ให้บริการ	ที่ตั้ง
1	2563	กินซ่า ทองหล่อ	ชั้น 2 โรงแรมนิโก้ ซอยสุขุมวิท 55 กรุงเทพฯ
2	2563	เซ็นทรัลเวิลด์	ชั้น 2 ศูนย์การค้าเซ็นทรัลเวิลด์ ถนนราชดำริห์ กรุงเทพฯ

สรุปรายละเอียดของสาขาที่ให้บริการแบบเดย์สปา Let's Relax ในต่างประเทศ ภายใต้สัญญาแฟรนไชส์

สาขาที่	ปีที่ให้บริการ	แบรนด์ที่ให้บริการ	ที่ตั้ง
1	2562	ย่างกุ้ง เคอีอาร์	65 ถนนคาบาร์เธย์ พาโกต้า เมืองย่างกุ้ง สาธารณรัฐเมียนมาร์
2	2563	ซีอาน	ชั้น 2 อาคาร B ถนนเลขที่ 9 เมืองซีอาน มณฑลฉ่านซี สาธารณรัฐประชาชนจีน

2) บริษัท สยามเวลเนสสวีท จำกัด (“SWR”)

ก่อตั้งเมื่อวันที่ 30 มีนาคม 2548 ดำเนินธุรกิจโรงแรมประเภทบูติกโฮเทล รีสอร์ท ในนาม “โรงแรมระรินจินดา เวลเนส สปา รีสอร์ท” และรับบริหาร “ระริน วิลล่าส์ เชียงใหม่” และร้านอาหารภายใต้ชื่อ “Deck One” และ “ORB Cafe & Bar” ที่จังหวัดเชียงใหม่และเมืองพัทยา ปัจจุบัน SWR มีทุนจดทะเบียนชำระแล้ว 60 ล้านบาท

3) บริษัท สยามเวลเนสแอล จำกัด (“SWL”)

ก่อตั้งเมื่อวันที่ 6 ธันวาคม 2550 เพื่อดำเนินธุรกิจจำหน่ายผลิตภัณฑ์เกี่ยวกับสปา และผลิตภัณฑ์ส่วนบุคคลที่มีฟังก์ชันในการผ่อนคลาย ตอบโจทย์ไลฟ์สไตล์คนรุ่นใหม่ ภายใต้แบรนด์ “LRL (Let’s Relax Lifestyle)” สำหรับจำหน่ายทั้งในประเทศและต่างประเทศ ปัจจุบัน SWL มีทุนจดทะเบียนชำระแล้ว 1 ล้านบาท

4) บริษัท สยามเวลเนส เอ็ดยูเคชั่น จำกัด (“SWE”)

ก่อตั้งเมื่อวันที่ 6 กรกฎาคม 2554 ดำเนินธุรกิจ สถานศึกษาประเภทโรงเรียนเกี่ยวกับการสอนนวดแผนไทยที่ได้รับการรับรองจากกระทรวงศึกษาธิการ ต่อมาได้รับโอนใบอนุญาตให้จัดตั้งโรงเรียนสอนความงาม และสปา ไทเกอร์ อายส์ จากบริษัทไทเกอร์ อายส์ เอ็ดดูเคชั่น จำกัด (TGE) เมื่อวันที่ 24 กรกฎาคม 2561 และมีการเปลี่ยนชื่อโรงเรียน และตราโรงเรียน เป็นโรงเรียนสอนนวดไทยและสปา สยามเวลเนส (Siam Wellness Thai Massage and Spa School) เพื่อให้ความรู้เกี่ยวกับสปาและการนวดทั้งภาคทฤษฎีและปฏิบัติ โดยมีหลักสูตรที่ได้รับการรับรองจากหน่วยงานที่เกี่ยวข้องจำนวน 5 หลักสูตร คือ 1. หลักสูตรการบริการเพื่อความงาม 2. การนวดไทยเพื่อสุขภาพ 3. หลักสูตรการนวดสวีดิช 4. หลักสูตรการนวดด้วยน้ำมันหอมระเหย 5. หลักสูตรนวดฝ่าเท้าเพื่อสุขภาพ ปัจจุบัน SWE มีทุนจดทะเบียนชำระแล้ว 1 ล้านบาท

5) บริษัท ไทเกอร์อายส์ เทรดดิ้ง (ประเทศไทย) จำกัด (“TGT”)

ก่อตั้งเมื่อวันที่ 18 สิงหาคม 2537 ดำเนินธุรกิจเป็นผู้ดำเนินการนำเข้า และจัดจำหน่ายผลิตภัณฑ์บำรุงผิวหน้า ผิวกาย ผลิตภัณฑ์ลดกระชับสัดส่วน ผลิตภัณฑ์แว็กซ์ ผลิตภัณฑ์ ทำเล็บ ผ้าไหมไอร้อน แผ่นรองเตียงนวด เครื่องมือยกกระชับใบหน้า และอุปกรณ์ลดสัดส่วนกระชับเรื้อรังจากประเทศฝรั่งเศส อังกฤษ อเมริกา และ แคนาดา โดยจำหน่ายให้ร้านเสริมสวย สถานเสริมความงาม คลินิกความงาม โรงพยาบาล และสปาทั่วประเทศไทย และเป็น Sole Agent ของผลิตภัณฑ์หลากหลายแบรนด์ชั้นนำสำหรับประเทศไทย และประเทศในแถบ CLMV อาทิ Dr. Spiller, Biomimetic Skin Care Solutions และมีฐานลูกค้าหลักเป็นสปาในโรงแรมและสปาในระดับ 3-6 ดาว ปัจจุบัน TGT มีทุนจดทะเบียนชำระแล้ว 2 ล้านบาท

6) บริษัท สยามเวลเนส เอมารา จำกัด (“SWA”)

ก่อตั้งเมื่อวันที่ 3 พฤศจิกายน 2565 โดยเป็นบริษัทร่วมทุนระหว่าง SWL 51% และบริษัท เอมารา เอเชีย จำกัด 49% ดำเนินธุรกิจเกี่ยวกับการบำบัดและรักษาในรูปแบบคลินิกรักษาโรคที่เกี่ยวข้องกับอาการนอนไม่หลับ ภายใต้ชื่อ “Sleep Labb Clinic (SLL Clinic)” โดยเน้นการให้บริการและผลิตภัณฑ์รักษาโรคที่เกี่ยวข้องกับอาการนอนไม่หลับหรือทำให้หลับได้ดีขึ้น ปัจจุบัน SWA มีทุนจดทะเบียนชำระแล้ว 11 ล้านบาท

1.1.3 การเปลี่ยนแปลงและพัฒนาการที่สำคัญ

บริษัท สยามเวลเนสกรุ๊ป จำกัด (มหาชน) “บริษัท” หรือ “SPA” เดิมชื่อ “บริษัท บลูมมิ่งสปา จำกัด” ก่อตั้งขึ้นในปี 2544 โดยกลุ่มครอบครัววุฒิสาทิจิต และกลุ่มครอบครัวจิราวรรณสถิตย์ ด้วยทุนจดทะเบียนเริ่มแรก 3 ล้านบาท โดยเริ่มต้นประกอบธุรกิจสปาเพื่อสุขภาพภายใต้แบรนด์ “Let’s Relax” ซึ่งมุ่งเน้นในการให้บริการแบบเดย์สปา เป็นการให้บริการในระดับ 4 ดาว ในรูปแบบที่ผู้ใช้บริการใช้เวลาน้อย ซึ่งส่วนใหญ่ใช้เวลาในเข้ารับบริการประมาณ 1-2 ชั่วโมง

ในปี 2549 บริษัทฯ ได้เล็งเห็นถึงช่องทางในการให้บริการแก่ลูกค้าที่ต้องการการดูแลด้านสุขภาพมากขึ้น จึงได้ทำการขยายกิจการ โดยการก่อตั้งสถานให้บริการสปาเพิ่มขึ้นภายใต้แบรนด์ “RarinJinda Wellness Spa” มุ่งเน้นการให้บริการแบบเวลเนสสปา เป็นสปาประดับ 5 ดาว มีมาตรฐานระดับชั้นนำ ผสมผสานเทคโนโลยีใหม่ ๆ ในวงการสปาเพิ่มมากขึ้น มีลักษณะการให้บริการแก่ลูกค้าที่ต้องการดูแลสุขภาพมากขึ้น และใช้เวลาในการรับบริการตั้งแต่ 1 ชั่วโมงครึ่งขึ้นไป

ในปี 2550 ได้ทำการก่อตั้ง บริษัท สยามเวลเนสแอล จำกัด หรือ “SWL” เดิมชื่อ “บริษัท บลูมมิ่งแอล จำกัด” ด้วยทุนจดทะเบียน 1 ล้านบาท เพื่อดำเนินธุรกิจจำหน่ายผลิตภัณฑ์เกี่ยวกับสปา สุขภาพ และขนมขบเคี้ยว ภายใต้แบรนด์ “Blooming” สำหรับจำหน่ายทั้งในประเทศและต่างประเทศ

ในปี 2551 บริษัทฯ ได้ทำการเพิ่มทุนจดทะเบียนเป็น 40 ล้านบาท เพื่อใช้เป็นเงินทุนหมุนเวียนในบริษัท และเพื่อรองรับการขยายตัวของธุรกิจจากการขยายสาขา ในปี 2554 บริษัทฯ ได้ดำเนินการจัดตั้งบริษัท สยามเวลเนส เอ็ดดูเคชั่น จำกัด หรือ “SWE” เดิมชื่อ “บริษัท บลูมมิ่งสปา เอ็ดดูเคชั่น จำกัด” ด้วยทุนจดทะเบียน 1 ล้านบาท ดำเนินธุรกิจสถานศึกษาประเภทโรงเรียนเกี่ยวกับการสอนนวดแผนไทยที่ได้รับการรับรองจากกระทรวงศึกษาธิการ โดยมีวัตถุประสงค์เพื่อฝึกอบรมพนักงานให้เป็นพนักงานบริการของบริษัทฯ เพื่อรองรับการขยายตัวของสาขาของ SPA

ในปี 2556 กลุ่มบริษัทได้ทำการปรับโครงสร้างการถือหุ้นเพื่อเตรียมเข้าจดทะเบียนในตลาดหลักทรัพย์แห่งประเทศไทย โดยบริษัท สยามเวลเนสกรุ๊ป จำกัด ได้ออกหุ้นเพิ่มทุนเพื่อเข้าซื้อหุ้นของบริษัท สยามเวลเนส รีสอร์ท เดิมชื่อ “บริษัท ระรินจินดา จำกัด” ในสัดส่วนร้อยละ 99.99 ของทุนจดทะเบียน

ในปี 2558 บริษัทฯ ได้ดำเนินการซื้อกิจการ บ้านสวน มาสสาจ สปาประดับ 3 ดาว จำนวน 4 สาขา ในกรุงเทพฯ และปริมณฑล เพื่อขยายตลาดสปา 3 ดาวของบริษัทฯ

ในปี 2560 บริษัทฯ ได้ดำเนินการซื้อกิจการบริษัท ไทเกอร์อายส์ เทรดดิ้ง (ประเทศไทย) จำกัด และบริษัท ไทเกอร์อายส์ เอ็ดดูเคชั่น จำกัด เพื่อขยายช่องทางการจัดจำหน่ายผลิตภัณฑ์และยกระดับโรงเรียนสอนนวด นอกจากนั้น บริษัทฯ ได้ดำเนินการลงนามในสัญญาเพื่อเปิดสปาในรูปแบบของสัญญาแฟรนไชส์ ในต่างประเทศเพิ่มอีก 3 สาขา ที่กรุงเทพมหานคร ประเทศกัมพูชา

ในปี 2561 บริษัทฯ ได้แตกไลน์ธุรกิจเพิ่มคือ Stretch me by Let’s Relax สตูดิโอยืดคลายกล้ามเนื้อเพื่อสุขภาพ และ Face Care by Let’s Relax ศูนย์ปรนนิบัติผิวหน้าอย่างมืออาชีพ เพื่อตอบรับไลฟ์สไตล์ใหม่ ๆ ของกลุ่มผู้บริโภค

ในปี 2562 บริษัทฯ ได้ดำเนินการเปิดสาขาแรกในสาธารณรัฐเมียนมาร์ ภายใต้สัญญาแฟรนไชส์ที่เมืองย่างกุ้ง และออกผลิตภัณฑ์ส่วนบุคคลที่มีฟังก์ชันในการผ่อนคลาย (Therapeutic Personal Care) ตอบโจทย์ไลฟ์สไตล์คนรุ่นใหม่ภายใต้แบรนด์ LRL – Let’s Relax Lifestyle

ในปี 2563 บริษัทฯ ได้เพิ่มทุนจดทะเบียนเป็น 213.75 ล้านบาท บริษัทฯ ได้ดำเนินการเปิดสาขาในต่างประเทศ ภายใต้สัญญาแฟรนไชส์ที่เมืองซีอาน มณฑลฉ่านซี สาธารณรัฐประชาชนจีน นอกจากนั้นบริษัทฯ ได้ขยายให้บริการให้บริการสปาภายในโรงแรมแตกไลน์ธุรกิจเพิ่ม คือ Stretch me Clinic คลินิกกายภาพบำบัด และรีแบรนด์ Face Care by Let's Relax เป็น Dr. Spiller Pure Skin Care Solutions นอกจากนี้ยังมีการขายตลาด E-Commerce สำหรับสินค้า LRL – Let's Relax Lifestyle และ Dr. Spiller

ในปี 2565 บริษัท สยามเวลเนสแอนด์ จำกัด ได้จัดตั้งบริษัทร่วมทุนชื่อ บริษัท สยามเวลเนส เอมารา จำกัด (SWA) โดยบริษัท สยามเวลเนส แอนด์ (SWL) (ซึ่งเป็นบริษัทย่อยของบริษัทฯ) ถือหุ้นร้อยละ 51.00 ร่วมกับ บริษัท เอมารา เอเชีย จำกัด ถือหุ้นร้อยละ 49.00 เพื่อดำเนินกิจการกิจการเกี่ยวกับการบำบัดและรักษาอาการนอนไม่หลับด้วยยาหรือสารสกัดที่ทำมาจากกัญชาและกัญชง

รวมถึงการจำหน่ายสินค้าและผลิตภัณฑ์ที่ทำมาจากกัญชาและกัญชง เพื่อช่วยรักษาอาการนอนไม่หลับหรือทำให้หลับได้ดีขึ้น ด้วยทุนจดทะเบียน 1 ล้านบาท

ในปี 2566 บริษัทฯ ได้เพิ่มทุนจดทะเบียนของบริษัท สยามเวลเนส เอมารา จำกัด (SWA) เป็น 11 ล้านบาท และเพิ่มการดำเนินธุรกิจเกี่ยวกับการบำบัดและรักษาในรูปแบบคลินิกการรักษาโรคที่เกี่ยวข้องกับอาการนอนไม่หลับภายใต้ชื่อ “Sleep Labb Clinic (SLL Clinic)” โดยเน้นการให้บริการและผลิตภัณฑ์รักษาโรคที่เกี่ยวข้องกับอาการนอนไม่หลับหรือทำให้หลับได้ดีขึ้น

การเปลี่ยนแปลงและพัฒนาการที่สำคัญในระยะเวลา 3 ปีที่ผ่านมา ดังนี้

ปี	การเปลี่ยนแปลงและพัฒนาการที่สำคัญ
2564	<ul style="list-style-type: none"> บริษัทฯ ได้เซ็นสัญญาให้บริการสปาในโรงแรมและเปิดให้บริการสปาในโรงแรม วีรันดา พัทยา นาจอมเทียน เอ็ม แกลเลอรี ภายใต้แบรนด์ Let's Relax บริษัทฯ ได้เซ็นสัญญาให้บริการสปาในโรงแรมและเปิดให้บริการสปาในโรงแรมโนโวเทล แพลทตินัม ประตูน้ํา ภายใต้แบรนด์ Let's Relax
2565	<ul style="list-style-type: none"> บริษัทฯ ได้ดำเนินการเปิด Let's Relax Onsen & Spa สาขาโรงแรมแกรนด์ เซ็นเตอร์ พอยต์ สเปซ พัทยา บริษัทฯ ได้เซ็นสัญญาให้บริการสปาในโรงแรมและเปิดให้บริการสปาในโรงแรมโนกุ ภูเก็ต ภายใต้แบรนด์ Let's Relax บริษัทฯ ได้ดำเนินการเปิด Let's Relax สาขาเทอร์มินอล 21 พระราม 3 กรุงเทพฯ บริษัทฯ ได้ดำเนินการเปิด Let's Relax สาขาสามย่านมิตรทาวน์ กรุงเทพฯ บริษัทฯ ได้ดำเนินการเปิด Let's Relax สาขาศูนย์ประชุมสิริกิติ์ กรุงเทพฯ
2566	<ul style="list-style-type: none"> บริษัทฯ ได้ดำเนินการเปิด SLL Clinic สาขาโรงแรมแกรนด์ เซ็นเตอร์พอยต์ เฟลิมิจิต กรุงเทพฯ บริษัทฯ ได้ดำเนินการเปิด Stretch me Clinic สาขาโรงแรมแกรนด์ เซ็นเตอร์พอยต์ เฟลิมิจิต กรุงเทพฯ บริษัทฯ ได้เซ็นสัญญาให้บริการสปาในโรงแรมและเปิดให้บริการสปาในโรงแรม เรดิสัน บลู พลาซ่า กรุงเทพฯ ภายใต้แบรนด์ Let's Relax บริษัทฯ ได้ดำเนินการเปิด Let's Relax สาขาสีลม เอง กรุงเทพฯ บริษัทฯ ได้ดำเนินการเปิด Let's Relax สาขาโรงแรมแกรนด์ เซ็นเตอร์พอยต์ สุรวงศ์ กรุงเทพฯ บริษัทฯ ได้เซ็นสัญญาให้บริการสปาในโรงแรมและเปิดให้บริการสปาในโรงแรมคอร์ทยาร์ด โดย แมริออท สุวรรณภูมิ กรุงเทพฯ ภายใต้แบรนด์ Let's Relax

ณ 31 ธันวาคม 2566 บริษัทฯ มีสถานประกอบการที่เปิดดำเนินการแล้ว ดังต่อไปนี้

- แบรินด์ “RarinJinda Wellness Spa” จำนวน 2 สาขา
- แบรินด์ “Let's Relax” จำนวน 55 สาขา (53 สาขาในประเทศและ 2 สาขาต่างประเทศ)
- แบรินด์ “Stretch me Clinic” จำนวน 4 สาขา
- แบรินด์ “Dr. Spiller Pure Skin Care Solutions” จำนวน 2 สาขา
- แบรินด์ “บ้านสวน มาสสาจ” จำนวน 8 สาขา

สาขาที่อยู่ระหว่างเตรียมเปิดดำเนินการ

- Let's Relax สาขาบางนา กรุงเทพฯ
- Let's Relax สาขาเจริญกรุง กรุงเทพฯ
- Let's Relax สาขาเจริญนคร กรุงเทพฯ
- Let's Relax สาขาสุขุมวิท 14 กรุงเทพฯ
- Stretch me Clinic สาขาบางนา กรุงเทพฯ

1.1.4 ข้อมูลบริษัท

บริษัท สยามเวลเนสกรุ๊ป จำกัด (มหาชน)

สำนักงานใหญ่ : 565,567 ชั้น 22 อาคาร บี.ยู.เพลส ซอยสุทธิพร ถนนประชาสงเคราะห์ แขวงดินแดง เขตดินแดง
กรุงเทพมหานคร 10400

เบอร์ติดต่อ : 02-641-6619-20

เว็บไซต์บริษัท : www.siamwellnessgroup.com

ประกอบกิจการหลักคือ : ธุรกิจเวลเนส เช่น การให้บริการ นวด สปา เพื่อสุขภาพ และคลินิก

ทะเบียนบริษัทเลขที่ : 0107557000144

ทุนจดทะเบียน : 213,750,000

จำนวนหุ้น : 855,000,000 หุ้นละ 0.25 บาท

ชื่อที่ใช้ในการซื้อขายในตลาดหลักทรัพย์แห่งประเทศไทย : SPA

ผู้ลงทุนสามารถศึกษาข้อมูลของบริษัทฯ เพิ่มเติมได้จากแบบแสดงรายการข้อมูลประจำปี แบบ 56-1 (One Report) ของบริษัทที่แสดงไว้ใน www.sec.or.th หรือ www.siamwellnessgroup.com

1.2 ลักษณะการประกอบธุรกิจ

1.2.1 โครงสร้างรายได้

รายได้ของกลุ่มบริษัทในปี 2566 แบ่งตามประเภทธุรกิจหลัก ๆ มีดังนี้

ธุรกิจสปาและเวลเนส	91%
ธุรกิจโรงแรมและร้านอาหาร	5%
ธุรกิจจำหน่ายผลิตภัณฑ์สปา	4%
รายได้อื่นๆ	1%

ทั้งนี้ ปัจจุบันธุรกิจโรงเรียนนวดแผนไทยยังเป็น In-house training ทั้งหมด จึงไม่มีผลกระทบต่อรายได้รวมของธุรกิจ

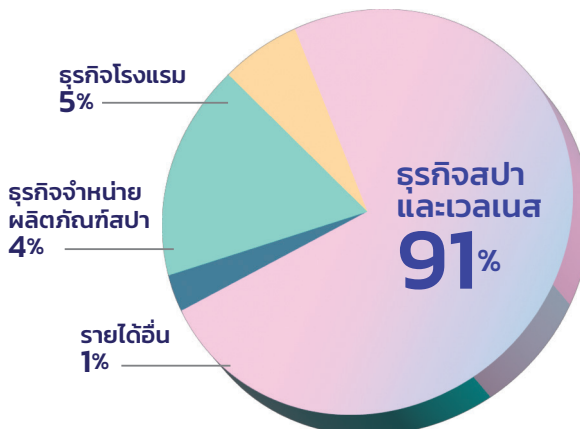

1.2.2 การประกอบธุรกิจ

ประเภทธุรกิจ

กลุ่มบริษัท สยามเวลเนสกรุ๊ป จำกัด (มหาชน) (“SPA”) ดำเนินธุรกิจด้านสปาเพื่อสุขภาพและธุรกิจที่เกี่ยวข้องกับธุรกิจสปา โดยแบ่งกลุ่มธุรกิจหลักออกเป็น 4 กลุ่มธุรกิจหลัก คือ

1. ธุรกิจสปาและเวลเนส

ธุรกิจสปาและเวลเนส ดำเนินการให้บริการสปาและเวลเนสแก่ลูกค้าชาวไทยและชาวต่างชาติ ภายใต้แบรนด์ “RarinJinda Wellness Spa”, “Let’s Relax” “บ้านสวน มาสสาจ” “Stretch me by Let’s Relax” “Stretch me Clinic” “Dr. Spiller Pure Skin Care Solutions” และ “Sleep Labb Clinic (SLL Clinic)”

2. ธุรกิจโรงแรม และร้านอาหาร

ดำเนินงานโดยบริษัท สยามเวลเนสรีสอร์ท จำกัด (“SWR”) ดำเนินธุรกิจจตุติกโฮเทล รีสอร์ท ที่จังหวัดเชียงใหม่ ในนาม “โรงแรม ธารินจินดา เวลเนส สปา รีสอร์ท” (RarinJinda Wellness Spa Resort) และ รับผิดชอบ “ธาริน วิลล่าส์ เชียงใหม่” และร้านอาหารภายใต้ชื่อ “Deck One” และรับผิดชอบร้านอาหาร “ORB Cafe & Bar” ที่จังหวัดเชียงใหม่และเมืองพัทยา

3. ธุรกิจการจำหน่ายผลิตภัณฑ์สปา

ดำเนินงานโดยบริษัท สยามเวลเนสแล็บ จำกัด (“SWL”) ดำเนินธุรกิจจัดจำหน่ายผลิตภัณฑ์สปาและผลิตภัณฑ์ส่วนบุคคลที่มีฟังก์ชันในการผ่อนคลาย ตอบโจทย์ไลฟ์สไตล์คนรุ่นใหม่ภายใต้แบรนด์ “LRL (Let’s Relax Lifestyle)” สำหรับลูกค้าในประเทศและต่างประเทศ และดำเนินงานโดย บริษัท ไทเกอร์อายส์ เทรดดิ้ง (ประเทศไทย) จำกัด (“TGT”) ดำเนินธุรกิจจัดจำหน่ายผลิตภัณฑ์สปานำเข้าจากต่างประเทศ อาทิ แบรนด์ “Dr. Spiller, Biomimetic Skin Care Solutions” สำหรับลูกค้าในประเทศและต่างประเทศ

4. กิจการโรงเรียนเกี่ยวกับนวดแผนไทย

ดำเนินกิจการโดย บริษัท สยามเวลเนส เอ็ดดูเคชั่น จำกัด (“SWE”) ดำเนินธุรกิจโรงเรียนเกี่ยวกับการสอนนวดแผนไทย ในนาม “โรงเรียนสอนนวดไทยและสปา สยามเวลเนส” เพื่อให้บริการฝึกอบรมบริการนวดและสปาแก่พนักงานเทอร์ราพิสต์เพื่อรองรับการขยายธุรกิจของบริษัทฯ

โดยมีภาพรวมของการประกอบธุรกิจของกลุ่มบริษัท ดังนี้

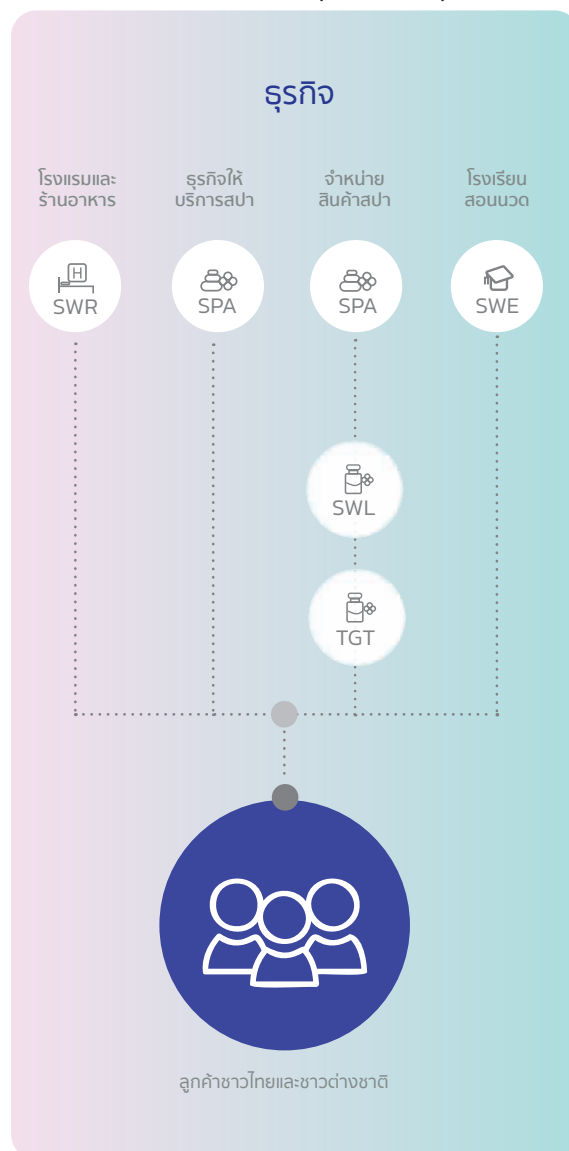

ก. ธุรกิจสปาและเวลเนส นวดเพื่อสุขภาพ นวดเพื่อเสริมความงาม

1. ใบอนุญาตในการประกอบการ

ธุรกิจสปาและนวดเพื่อสุขภาพเป็นธุรกิจหลักในกลุ่มบริษัท โดยบริษัทฯ ให้บริการโดยใช้เครื่องหมายการค้า 5 แบรินด์ คือ

- “RarinJinda Wellness Spa”
- “Let’s Relax”
- “บ้านสวน มาสสาจ”
- “Stretch me Clinic”
- “Dr. Spiller Pure Skin Care Solutions”

ซึ่งในการประกอบกิจการนั้นบริษัทจะต้องมีใบอนุญาตประกอบกิจการสถานประกอบการเพื่อสุขภาพ ซึ่ง ณ วันที่ 31 ธันวาคม 2566 มีรายละเอียดดังต่อไปนี้

สรุปใบอนุญาตประกอบกิจการสถานประกอบการเพื่อสุขภาพ แบรินด์ รัชนีจินดา เวลเนส สปา (RarinJinda wellness Spa)

• ใบอนุญาตประเภทประกอบกิจการสปา

สาขาที่	สาขา	วันที่ออก	วันครบกำหนด
1	เชียงใหม่	08 ก.ค. 2565	24 ก.ค. 2570
2	ราชดำริ 1	19 มิ.ย. 2566	02 ก.ค. 2571
3	ราชดำริ 1	19 มิ.ย. 2566	02 ก.ค. 2571

สรุปใบอนุญาตประกอบกิจการสถานประกอบการเพื่อสุขภาพ แบรินด์ เล็กส์ รีแล็กซ์ (Let’s Relax)

• ใบอนุญาตประเภทประกอบกิจการสปา

สาขาที่	สาขา	วันที่ออก	วันครบกำหนด
1	ป่าตองสาย 2	27 ธ.ค. 2561	26 ธ.ค. 2566
2	พทยาเหนือ	9 ธ.ค. 2562	8 ธ.ค. 2567
3	สุขุมวิท 39 (พร้อมพงษ์)	7 พ.ค. 2562	6 พ.ค. 2567
4	เทอร์มินอล 21	27 มี.ค. 2566	13 มิ.ย. 2571
5	แมนดาริน	27 มี.ค. 2566	13 มิ.ย. 2571
6	หัวหิน	26 ก.ค. 2565	25 ก.ค. 2570
7	ป่าตองสาย 3	27 ธ.ค. 2561	26 ธ.ค. 2566
8	เอกมัย	27 มี.ค. 2566	13 มิ.ย. 2571
9	สวนพลู	27 มี.ค. 2566	30 พ.ค. 2571
10	ทองหล่อ	9 ก.พ. 2566	12 มี.ค. 2571
11	เดอะซีส กะตะ	2 ก.พ. 2565	1 ก.ย. 2570
12	รร. แกรนด์ เซ็นเตอร์ พอยต์ เฟลิมิจิต	14 มิ.ย. 2566	21 มิ.ย. 2571
13	รร. แกรนด์ เซ็นเตอร์ พอยต์ สเปซ พักยา	17 ต.ค. 2565	16 ต.ค. 2570

สรุปใบอนุญาตประกอบกิจการสถานประกอบการเพื่อสุขภาพ แบรินด์ เล็กส์ รีแล็กซ์ (Let’s Relax)

• ใบอนุญาตประเภทนวดเพื่อสุขภาพ

สาขาที่	สาขา	วันที่ออก	วันครบกำหนด
1	โบริทลาภูน	25 ธ.ค. 2562	24 ธ.ค. 2567
2	สุขุมวิท 31	27 มี.ค. 2566	30 พ.ค. 2571
3	พาววิลเลียน เชียงใหม่	19 ก.ค. 2565	24 ก.ย. 2570
4	พญาไท	9 ก.พ. 2566	4 มี.ค. 2571
5	ท่าแพ เชียงใหม่	19 ก.ค. 2565	21 ก.ย. 2570
6	เดอะ สตรีท	9 ก.พ. 2566	28 มี.ค. 2571
7	เอ็มบีเค	20 ก.ค. 2566	9 ก.ย. 2571
8	มิลเลนเนียม	31 ก.ค. 2562	30 ก.ค. 2567
9	วันนิมมาน	9 มิ.ย. 2566	11 ก.ค. 2571
10	พทยา บีช ฟร็อนท์	9 ธ.ค. 2562	8 ธ.ค. 2567
11	บียอนด์ ป่าตอง	31 ก.ค. 2562	30 ก.ค. 2567
12	กะรน ภูเก็ต	31 ก.ค. 2562	30 ก.ค. 2567



สรุปใบอนุญาตประกอบกิจการสถานประกอบการเพื่อสุขภาพ แบนด์ เล็ทส์ รีแล็กซ์ (Let's Relax)

• ใบอนุญาตประเภทนวดเพื่อสุขภาพ

สาขาที่	สาขา	วันที่ออก	วันครบกำหนด
13	อโนมา	26 มี.ค. 2562	25 มี.ค. 2567
14	หัวหิน 100	1 พ.ย. 2566	27 พ.ย. 2571
15	เดอะ อัลเลซ สุขุมวิท 13	20 ส.ค. 2562	19 ส.ค. 2567
16	เดอะมาร์เก็ต	23 ส.ค. 2562	22 ส.ค. 2567
17	กินซ่า ทองหล่อ	23 มี.ค. 2563	22 มี.ค. 2568
18	ไอบิส ห้วยขวาง	10 มี.ค. 2563	9 มี.ค. 2568
19	เซ็นทรัล เอ็มบาสซี	6 ธ.ค. 2562	5 ธ.ค. 2567
20	เดอะ เบอร์เคลีย์	8 ก.พ. 2566	28 มี.ค. 2571
21	ร. เรือรักษา	16 มี.ค. 2563	15 มี.ค. 2568
22	ร. ศรีลันตา	20 ก.พ. 2563	19 ก.พ. 2568
23	ไอแอม ไซน่าทาวน์	30 พ.ย. 2563	29 พ.ย. 2568
24	พอร์โต้ เดอ ภูเก็ต	2 ส.ค. 2565	1 ส.ค. 2570
25	มหานครคิวบี	22 มี.ค. 2564	21 มี.ค. 2569
26	สยามแอสควร์วัน เฟส 1	13 มิ.ย. 2562	12 มิ.ย. 2567
27	กระบี่ ภูเก็ต	10 มี.ค. 2566	17 พ.ย. 2570
28	เทอร์มินอล 21 พัทยา	9 ธ.ค. 2562	8 ธ.ค. 2567
29	เมอเวนพิก	17 ต.ค. 2565	16 ต.ค. 2570
30	วีรันดา บีช พัทยา	17 ต.ค. 2565	16 ต.ค. 2570
31	ร. โนวาเทล แพลทินัม กรุงเทพ	7 มี.ค. 2565	6 มี.ค. 2570
32	แบงคอก คาร์ลตัน โฮเทล	28 ต.ค. 2563	28 ต.ค. 2568
33	สามย่าน มิตรทาวน์	12 เม.ย. 2566	11 เม.ย. 2571
34	เทอร์มินอล 21 พระราม 3 (1)	11 เม.ย. 2566	10 เม.ย. 2571
35	เทอร์มินอล 21 พระราม 3 (2)	11 เม.ย. 2566	10 เม.ย. 2571
36	ศูนย์สิริกิติ์	9 พ.ค. 2566	8 พ.ค. 2571
37	ร. เรดิสันบลู	7 พ.ย. 2566	6 พ.ย. 2571
38	สีลมเอง	อยู่ระหว่างออกใบอนุญาต	
39	สุรวงศ์	อยู่ระหว่างออกใบอนุญาต	
40	คอร์ทยาร์ด โดย แมริออท สุวรรณภูมิ	อยู่ระหว่างออกใบอนุญาต	

สรุปใบอนุญาตประกอบกิจการสถานประกอบการเพื่อสุขภาพ แบนด์ บ้านสวนมาสาจ (Baan Suan Massage)

• ใบอนุญาตประเภทนวดเพื่อสุขภาพ

สาขาที่	สาขา	วันที่ออก	วันครบกำหนด
1	ประชาชนกุล	12 ก.พ. 2566	12 มี.ค. 2571
2	เจริญนคร 68	27 มี.ค. 2566	13 มิ.ย. 2571
3	เพชรเกษม	4 ส.ค. 2566	15 ต.ค. 2571
4	บรมราชชนนี	9 ก.พ. 2566	4 มี.ค. 2571
5	รามอินทรา 62	13 มี.ค. 2563	12 มี.ค. 2568
6	เทอร์มินอล 21 โคราซ	24 ก.ค. 2566	23 ก.ค. 2571
7	นนทบุรี	25 เม.ย. 2566	24 เม.ย. 2571
8	หนองคาย	27 พ.ย. 2565	27 พ.ย. 2570

สรุปใบอนุญาตประกอบกิจการสถานสถานพยาบาล แบนด์ สเตรมี่ คลินิกกายภาพบำบัด

• ใบอนุญาตประเภทคลินิกกายภาพบำบัด

สาขาที่	สาขา	วันที่ออก	วันครบกำหนด
1	เซ็นทรัลเวสต์	20 ต.ค. 2563	31 ธ.ค. 2572
2	เพลินจิต	9 ก.พ. 2566	31 ธ.ค. 2575
3	ดี อัลเลซ์	12 ต.ค. 2566	31 ธ.ค. 2575
4	กินซ่า ทองหล่อ	12 ต.ค. 2566	31 ธ.ค. 2575

หมายเหตุ 1. ใบอนุญาตประกอบกิจการสถานประกอบการเพื่อสุขภาพที่อยู่ระหว่างการดำเนินการ ทางบริษัทได้ส่งเอกสารประกอบการขอใบอนุญาตไปที่เจ้าพนักงานเรียบร้อยแล้ว ขณะนี้อยู่ระหว่างการพิจารณาของเจ้าพนักงาน กระทรวงสาธารณสุข

2. ลักษณะผลิตภัณฑ์ และ/หรือบริการ

บริษัทฯ ดำเนินธุรกิจสปาเพื่อสุขภาพ โดยให้บริการ “เวลเนส สปา” ภายใต้แบรนด์ “RarinJinda Wellness Spa”, “เดย์สปา” ภายใต้แบรนด์ “Let’s Relax” และ “ร้านนวดเพื่อสุขภาพ” ภายใต้แบรนด์ “บ้านสวน มาสสาจ” การบริการของบริษัทมีเอกลักษณ์โดดเด่น โดยหลักวิชาการบำบัดที่ประยุกต์มาจากภูมิปัญญาแพทย์แผนไทยผสมผสานกับการนวด และการบริการกับเทคนิคจากตะวันตกและตะวันออก เพื่อสร้างสรรค์ประสบการณ์การบริการที่เป็นเอกลักษณ์ ในมาตรฐานระดับสากลที่ผสมผสานเทคโนโลยีใหม่ ๆ ในวงการสปา ควบคู่ไปกับการใช้สมุนไพรไทยเพื่อให้บริการนวดเพื่อการผ่อนคลาย และการนวดเพื่อการเสริมสุขภาพแก่ลูกค้าทั้งชาวไทยและชาวต่างประเทศ

2.1 ลักษณะการให้บริการแบบ “เวลเนสสปา”

เป็นการให้บริการสปาในระดับ 5 ดาว ภายใต้แบรนด์ “RarinJinda Wellness Spa” เป็นสปาที่ตั้งอยู่ในหรือในบริเวณเดียวกับโรงแรมหรือรีสอร์ท เพื่อรองรับผู้มาพักแรมที่ต้องการใช้บริการสปาเพื่อผ่อนคลาย นอกเหนือจากการใช้บริการห้องพัก มักจะมีขนาดใหญ่กว่า Day Spa ทั่วไป และตั้งอยู่ตามสถานที่ท่องเที่ยวหรือย่านชุมชน โดยเฉพาะโรงแรมระดับ 4 - 5 ดาว การบริการเน้นความเป็นสถานที่พักผ่อนและการนวดเป็นส่วนใหญ่ มีการจัดสถานที่ให้มีบรรยากาศดี ทัดเทียมภาพและภูมิทัศน์ที่สวยงาม ควบคู่ไปกับการให้บริการดูแลร่างกายและผิวพรรณ นอกจากนี้แล้วบริษัทยังได้ทำการผสมผสานเทคโนโลยีใหม่ ๆ ในวงการสปา เช่น เตียงทรายร้อน (Quartz Bed), สระน้ำธาราบำบัด (Hydrotherapy Pool), เตียงวีชีโชว์ (Vichy Shower) กับศาสตร์การนวดแผนไทยหลายแบบควบคู่ไปกับการใช้สมุนไพรไทย ให้บริการนวดเพื่อการผ่อนคลาย และนวดเพื่อการเสริมสุขภาพ รวมถึงทรีตเมนต์ความงามแก่ลูกค้าทั้งชาวไทยและชาวต่างชาติ

ประเภทการให้บริการของสาขาภายใต้แบรนด์ “RarinJinda Wellness Spa”

สาขาที่ให้บริการภายใต้แบรนด์ “RarinJinda Wellness Spa” มีบริการสปาเพื่อสุขภาพและเพื่อการบำบัด โดยมีการนำเทคโนโลยีในวงการสปาและศาสตร์ต่าง ๆ จากทั้งตะวันตกและตะวันออกมาผสมผสานกับเทคนิคการนวดและการบริการของไทย มีการให้บริการ ดังต่อไปนี้

1. การให้บริการโดยธาราบำบัด (Hydrotherapy)
 - สระน้ำธาราบำบัด (Hydrotherapy Pool) (เปิดให้บริการเฉพาะสาขาเชียงใหม่)
 - Hydro Glow & Tone Therapy
 - Splashy Vichy Massage

2. การให้บริการการอบตัว หรือซาวน่า (Sauna)

- อินฟราเรดซาวน่า (Detoxifying Infrared Sauna)
- ซาวน่าไอน้ำพร้อมสมุนไพร (Herbal Rainforest Steam Sauna)

3. การนวดชิโรดรา (Shirodhara Treatment)

4. การบำบัดด้วยเตียงทรายร้อนและการบำบัดด้วยคลื่นเสียง (Warm Sand Bed Therapy & Tibetan Sound Therapy) ทรายร้อนและชั้นทองเหลืองเพื่อสร้างเสียงกังวาน

5. การนวดสี่มือพร้อมน้ำมันหอมระเหย (Four-Hands Aromatherapy Warm Oil Massage)

6. การให้บริการออนเซน (เปิดให้บริการเฉพาะสาขาเชียงใหม่) โดยลงแช่น้ำแร่ในบ่อที่ให้บริการ 3 บ่อ สลับกันตามความต้องการของลูกค้า คือ

- บ่อน้ำแร่ร้อน
- บ่อโซดาสปา
- บ่อน้ำเย็น

7. การนวดแผนไทย (Thai massage)

8. การนวดแผนไทยประคบร้อนด้วยลูกประคบสมุนไพร (Thai massage with hot herbal ball)

9. การนวดด้วยน้ำมันหอมระเหย (Aromatherapy Oil Massage)

10. การนวดบำบัดด้วยหินร้อน (Aromatic Hot Stone Massage)

11. การนวดหลังและไหล่ (Back & Shoulder Massage)

12. การนวดจุดจุดใบหน้าผ่อนคลายอารมณ์ (Facial Relaxation)

13. การนวดจุดจุดสะท้อนเท้า (Foot Reflexology)

14. การขัดผิว (Body Scrub)

15. การพอกผิว (Body Mask)

16. การอาบน้ำแร่แช่น้ำดอกไม้ (Floral Bath)

ปัจจุบัน RarinJinda Wellness Spa เปิดดำเนินการทั้งหมด 2 สาขา ที่จังหวัดเชียงใหม่ และกรุงเทพฯ โดยมีรายละเอียดดังนี้

RarinJinda Wellness Spa สาขาที่เปิดดำเนินการ

สาขา

เชียงใหม่ ตั้งอยู่ในส่วนพื้นที่ด้านหน้าติดกับโรงแรมระรินจินดา เวลเนส สปา รีสอร์ท ถนนเจริญราษฎร์ อำเภอเมืองเชียงใหม่ จังหวัดเชียงใหม่ เนื้อที่ประมาณ 3,500 ตารางเมตร

ราชดำริ ตั้งอยู่ชั้น 6 และ 8 โรงแรมแกรนด์ เซนเตอร์ พอยต์ ราชดำริ ซอยมหาดเล็กหลวง 1 ถนนราชดำริห์ เขตปทุมวัน กรุงเทพฯ บนเนื้อที่ประมาณ 903 ตารางเมตร

2.2 ลักษณะการให้บริการแบบเดย์สปา

การให้บริการเป็นแบบเดย์สปา (Day Spa) ระดับ 4 ดาว ซึ่งเป็นรูปแบบสปาที่พบได้ทั่วไป มักตั้งอยู่ในทำเลที่สะดวกต่อการเดินทางสำหรับลูกค้ามาใช้บริการ ลักษณะผู้มาใช้บริการจะเป็นระยะเวลาสั้น ๆ ใช้เวลาเพียง 1 - 2 ชั่วโมงสำหรับการเข้าใช้บริการหนึ่งอย่าง หรือมากที่สุด 4 ชั่วโมง สำหรับการเข้ารับบริการแบบครบวงจร ทั้งการนวดและดูแลสุขภาพผิว

ลักษณะการให้บริการภายใต้แบรนด์ “Let’s Relax”

ให้บริการนวดเพื่อการผ่อนคลายแก่ลูกค้าทั้งชาวไทยและชาวต่างชาติ โดยผสมผสานภูมิปัญญาไทยด้านการนวดและการบริการกับเทคนิคการนวดจากศาสตร์ตะวันตกและตะวันออก เพื่อสร้างสรรค์ประสบการณ์การบริการที่เป็นเอกลักษณ์ของบริษัท

ประเภทการให้บริการของ “Let’s Relax”

1. การนวดแผนไทย (Thai massage)
2. การนวดแผนไทยประคบร้อนด้วยลูกประคบสมุนไพร (Thai massage with hot herbal ball)
3. การนวดด้วยน้ำมันหอมระเหย (Aromatherapy Oil Massage)
4. การนวดบำบัดด้วยหินร้อน (Aromatic Hot Stone Massage)
5. การนวดหลังและไหล่ (Back & Shoulder Massage)
6. การนวดกดจุดใบหน้าผ่อนคลายอารมณ์ (Facial Relaxation)
7. การนวดกดจุดสะท้อนเท้า (Foot Reflexology)
8. การขัดผิว (Body Scrub)
9. การพอกผิว (Body Mask)
10. การอาบน้ำแร่แช่น้ำดอกไม้ (Floral Bath)
11. การให้บริการออนเซน (เปิดให้บริการ เฉพาะสาขาทองหล่อ และสาขาแกรนด์เซ็นเตอร์ พอยต์ สเปซ พัทยา) โดยลงแช่น้ำแร่ในบ่อที่ให้บริการ 5 บ่อ สลับกัน ตามความต้องการของลูกค้า คือ
 - บ่อน้ำแร่ร้อน
 - บ่อโซดาบาร
 - บ่อน้ำเย็น
 - บ่อวิลฟูลบาร
 - บ่อซิลค์บาร

ปัจจุบัน Let’s Relax เปิดให้บริการทั้งสิ้นจำนวน 55 สาขา (53 สาขาในประเทศไทย และ 2 สาขา ต่างประเทศ) ทั้งกรุงเทพฯ และตามเมืองท่องเที่ยวหลักของประเทศไทย คือ เชียงใหม่ พัทยา ภูเก็ต กระบี่ หัวหิน และตรัง รวมไปถึงสาธารณรัฐประชาชนจีน และสาธารณรัฐเมียนมาร์ ซึ่งทุกสาขาเปิดให้บริการทุกวัน ตั้งแต่เวลา 10.00 น. - 24.00 น. และมีสาขาที่อยู่ระหว่างเตรียมเปิดดำเนินการ 4 สาขา โดยมีรายละเอียดดังนี้

Let’s Relax สาขาที่เปิดดำเนินการ

สาขาในประเทศไทย

กรุงเทพฯ :

เทอร์มินอล 21	ตั้งอยู่บนชั้น 6 ศูนย์การค้าเทอร์มินอล 21 ซอยสุขุมวิท 19 (วัฒนา) ถนนสุขุมวิท เขตวัฒนา กรุงเทพฯ เนื้อที่ประมาณ 752 ตารางเมตร
สุขุมวิท 39	ตั้งอยู่ในซอยสุขุมวิท 39 (พร้อมพงษ์) ถนนสุขุมวิท เขตวัฒนา กรุงเทพฯ เนื้อที่ประมาณ 806 ตารางเมตร
แมนดาริน	ตั้งอยู่ภายในโรงแรมแมนดาริน ถนนพระรามที่สี่ เขตบางรัก กรุงเทพฯ เนื้อที่ประมาณ 1,100 ตารางเมตร

สยามสแควร์วัน ตั้งอยู่ที่ ชั้น 6 ศูนย์การค้า Siam Square One เขตปทุมวัน กรุงเทพฯ ใช้พื้นที่ประมาณ 400 ตารางเมตร

เอกมัย ตั้งอยู่อาคาร Park Lane Bangkok ชั้น 2 ซอยสุขุมวิท 61 เขตวัฒนา กรุงเทพฯ เนื้อที่ประมาณ 578 ตารางเมตร

สวนพลู ตั้งอยู่ซอยสวนพลู เขตสาทร กรุงเทพฯ เนื้อที่ประมาณ 560 ตารางเมตร

เดอะสตรีท ตั้งอยู่ที่ชั้น 3 ศูนย์การค้า เดอะ สตรีท รัชดา บนถนนรัชดาภิเษก เขตดินแดง กรุงเทพฯ เนื้อที่ประมาณ 714 ตารางเมตร

มาบุญครอง ตั้งอยู่ที่ชั้น 5 ศูนย์การค้า เอ็ม บี เค บนถนนพญาไท เขตปทุมวัน กรุงเทพฯ เนื้อที่ประมาณ 615 ตารางเมตร

โรงแรมเดอะเบอร์เคลีย์ ประตูน้ำ

ตั้งอยู่ที่ชั้น 10 โรงแรมเดอะเบอร์เคลีย์ ประตูน้ำ ถนนราชปรารภ เขตราชเทวี กรุงเทพฯ เนื้อที่ประมาณ 440 ตารางเมตร

แอร์พอร์ตคลีคัพญาไท

ตั้งอยู่ใกล้สถานีรถไฟแอร์พอร์ตคลีคัพญาไท และสถานีรถไฟบีทีเอส พญาไท ถนนพญาไท เขตราชเทวี กรุงเทพฯ เนื้อที่ประมาณ 969 ตารางเมตร

ทองหล่อ ตั้งอยู่ที่ชั้น 5 โรงแรมแกรนด์ เซ็นเตอร์พอยต์ สุขุมวิท 55 ซอยสุขุมวิท 55 (ทองหล่อ) ถนนสุขุมวิท เขตวัฒนา กรุงเทพฯ เนื้อที่ประมาณ 1,820 ตารางเมตร

สุขุมวิท 31 ตั้งอยู่ในซอยสุขุมวิท 31 เขตวัฒนา กรุงเทพฯ เนื้อที่ประมาณ 60 ตารางวา

อโนมา ตั้งอยู่ที่ชั้น 4 โรงแรมอโนมา แกรนด์ ถนนราชดำริห์ เขตปทุมวัน กรุงเทพฯ เนื้อที่ประมาณ 162 ตารางเมตร

เดอะอัลเลซ สุขุมวิท 13

ตั้งอยู่ที่ชั้น 3 ศูนย์การค้าเดอะอัลเลซ สุขุมวิท 13 หน้าโรงแรมไฮแอท รีเจนซี่ สุขุมวิท ถนนสุขุมวิท เขตวัฒนา กรุงเทพฯ เนื้อที่ประมาณ 851 ตารางเมตร

เดอะมาร์เก็ต ตั้งอยู่ที่ชั้น 4 ศูนย์การค้าเดอะมาร์เก็ต ถนนราชดำริห์ เขตปทุมวัน กรุงเทพฯ เนื้อที่ประมาณ 675 ตารางเมตร

กินซ่า ทองหล่อ ตั้งอยู่ที่ชั้น 2 โรงแรมนิโก้ ซอยสุขุมวิท 55 เขตวัฒนา กรุงเทพฯ เนื้อที่ประมาณ 1,186 ตารางเมตร

ไอบิส ห้วยขวาง ตั้งอยู่ที่ชั้น 2 โรงแรมไอบิส สโตนส์ ห้วยขวาง ถนนรัชดาภิเษก เขตห้วยขวาง กรุงเทพฯ เนื้อที่ประมาณ 475 ตารางเมตร

เซ็นทรัล เอ็มบาสซี

ตั้งอยู่ที่ชั้น LG ศูนย์การค้าเซ็นทรัล เอ็มบาสซี ถนนเพลินจิต เขตปทุมวัน กรุงเทพฯ เนื้อที่ประมาณ 242 ตารางเมตร

ไอแอม ไข่มุกทาวน์

ตั้งอยู่ที่ชั้น 3 ศูนย์การค้าไอแอม ไข่มุกทาวน์ ถนนเจริญกรุง เขตป้อมปราบศัตรูพ่าย กรุงเทพฯ เนื้อที่ประมาณ 537 ตารางเมตร

โรงแรมคาร์ลตัน กรุงเทพฯ

ตั้งอยู่ที่ชั้น 10 โรงแรมคาร์ลตัน ถนนสุขุมวิท เขตวัฒนา กรุงเทพฯ เนื้อที่ประมาณ 390 ตารางเมตร

เซ็นทรัลเวิลด์

ตั้งอยู่ชั้น 2 แคชเชิล โซน ศูนย์การค้าเซ็นทรัลเวิลด์ บนถนนราชดำริห์ เขตปทุมวัน กรุงเทพฯ เนื้อที่ประมาณ 1,400 ตารางเมตร

มหานคร คิวบ์

ตั้งอยู่ที่ชั้น 4 อาคารมหานคร คิวบ์ ถนนนราธิวาสราชนครินทร์ เขตบางรัก กรุงเทพฯ เนื้อที่ประมาณ 500 ตารางเมตร

โรงแรมโนโวเทล แพลทินัม ประตูน้ำ

ตั้งอยู่ชั้น 9 โรงแรมโนโวเทลกรุงเทพ แพลทินัม ประตูน้ำ ถนนเพชรบุรี แขวงถนนเพชรบุรี เขตราชเทวี กรุงเทพฯ ใช้พื้นที่ประมาณ 192 ตารางเมตร

สามย่าน มิตรทาวน์

ตั้งอยู่เลขที่ 944/1 ศูนย์การค้าสามย่านมิตรทาวน์ ชั้น 2 ห้องเลขที่ 2U014-2U015 ถนนพระราม 4 แขวงวังใหม่ เขตปทุมวัน กรุงเทพฯ ใช้พื้นที่ประมาณ 301 ตารางเมตร

เพลินิจิต

ตั้งอยู่เลขที่ 100 โรงแรมแกรนด์ เซนเตอร์ พอยต์ เพลินิจิต ชั้นที่ 30 โซน A, 31 ถนนวิฑู แขวงลุมพินี เขตปทุมวัน กรุงเทพฯ เนื้อที่ประมาณ 1,087 ตารางเมตร

ศูนย์สิริกิติ์

ตั้งอยู่เลขที่ 60 อาคารศูนย์การประชุมแห่งชาติสิริกิติ์ ชั้น LM ห้องเลขที่ LM00U008, LM00I002-03 ถนนรัชดาภิเษก แขวงคลองเตย เขตคลองเตย กรุงเทพฯ เนื้อที่ประมาณ 252 ตารางเมตร

ศูนย์การค้าเทอร์มินอล 21 พระราม 3

ตั้งอยู่เลขที่ 356 อาคารศูนย์การค้าเทอร์มินอล 21 พระราม 3 ชั้นที่ 4 ห้องเลขที่ 4001,4002,4003,4004,4005 ถนนพระรามที่ 3 แขวงบางโคล่ เขตบางคอแหลม กรุงเทพฯ ใช้พื้นที่ประมาณ 359 ตารางเมตร

โรงแรมเรดิสัน บลู พลาซ่า กรุงเทพ

ตั้งอยู่เลขที่ 489 โรงแรมเรดิสัน บลู พลาซ่า กรุงเทพ ชั้น 6 ถนนสุขุมวิท แขวงคลองเตยเหนือ เขตวัฒนา กรุงเทพฯ ใช้พื้นที่ประมาณ 196 ตารางเมตร

สีลม เอง

ตั้งอยู่เลขที่ เลขที่ 2 ศูนย์การค้าสีลม เอง ชั้น 3F ห้องเลขที่ unit 3U001 ถนนสีลม แขวงสุริยวงศ์ เขตบางรัก กรุงเทพฯ ใช้พื้นที่ประมาณ 344 ตารางเมตร

สุรวงศ์

ตั้งอยู่เลขที่ 299 โรงแรมแกรนด์ เซนเตอร์ พอยต์ สุรวงศ์ ชั้น Lobby ถนนสุรวงศ์ แขวงสุริยวงศ์ เขตบางรัก กรุงเทพฯ ใช้พื้นที่ประมาณ 485 ตารางเมตร

โรงแรมคอร์ทยาร์ด โดย แมริออท แบงก์คอก สุวรรณภูมิ แอร์พอร์ต

ตั้งอยู่เลขที่ 599/9 โรงแรมคอร์ทยาร์ด โดย แมริออท แบงก์คอก สุวรรณภูมิ แอร์พอร์ต ถนนลาดกระบัง แขวงลาดกระบัง เขตลาดกระบัง กรุงเทพฯ ใช้พื้นที่ประมาณ 235 ตารางเมตร

เชียงใหม่ :**พาวิลเลียน**

ตั้งอยู่ในบริเวณโครงการพาวิลเลียน ไนท์บาร์ซาร์ ถนนช้างคลาน อำเภอเมือง จังหวัดเชียงใหม่ เนื้อที่ประมาณ 668 ตารางเมตร

ท่าแพ

ตั้งอยู่บนถนนราชดำเนิน อำเภอเมือง จังหวัดเชียงใหม่ เนื้อที่ประมาณ 560 ตารางเมตร

นิมมาน

ตั้งอยู่ที่ชั้น 1 ศูนย์การค้าวัน นิมมาน ถนนนิมมาเหมินทร์ อำเภอเมือง จังหวัดเชียงใหม่ เนื้อที่ประมาณ 812 ตารางเมตร

พญา :**เมอเวนพิก พญา**

ตั้งอยู่ที่ชั้น 2 โรงแรมเมอเวนพิก สยาม นาจอมเทียนพญา ถนนสุขุมวิท อำเภอสัตตหีบ จังหวัดชลบุรี เนื้อที่ประมาณ 200 ตารางเมตร

โรงแรมวีรันดา บีช พญา

ตั้งอยู่ชั้น 2 อาคารบี โรงแรมวีรันดา บีช พญา ตำบลนาจอมเทียน อำเภอสัตตหีบ จังหวัดชลบุรี เนื้อที่ประมาณ 200 ตารางเมตร

โรงแรมแกรนด์ เซ็นเตอร์ พอยต์ สเปซ พญา

ตั้งอยู่เลขที่ 888 โรงแรมแกรนด์ เซ็นเตอร์ พอยต์ สเปซ พญา ชั้น Lobby 7, 8 หมู่ที่ 5 ถนนพญา-นาเกลือ ตำบลนาเกลือ อำเภอบางละมุง จังหวัดชลบุรี เนื้อที่ประมาณ 3,866 ตารางเมตร

พญา

ตั้งอยู่ภายในบริเวณโรงแรมเซ็นโซ่ การ์เด็น ถนนพญาเหนือ อำเภอบางละมุง จังหวัดชลบุรี เนื้อที่ประมาณ 540 ตารางเมตร

พญาบีชพร้อมท์

ตั้งอยู่ที่ถนนพญากลาง อำเภอบางละมุง จังหวัดชลบุรี เนื้อที่ประมาณ 848 ตารางเมตร

เทอร์มินอล 21 พญา

ตั้งอยู่ที่ชั้น 1 ศูนย์การค้าเทอร์มินอล 21 พญา หมู่ที่ 6 อำเภอบางละมุง จังหวัดชลบุรี เนื้อที่ประมาณ 1,195 ตารางเมตร

ภูเก็ต :**ร.ร. มิลเลนเนียม**

ตั้งอยู่ที่ชั้น 4 โรงแรมมิลเลนเนียมรีสอร์ท ฝั่งเลคไซด์ ถนนราษฎร์อุทิศ 200 ปี อำเภอกะทู้ จังหวัดภูเก็ต เนื้อที่ประมาณ 654 ตารางเมตร

พอร์ตโต้ เดอ ภูเก็ต

ตั้งอยู่ที่ ชั้น 1 Porto de Phuket ห้องเลขที่ 509 ถนนบ้านดอน-เชิงทะเล อำเภอกะทู้ จังหวัดภูเก็ต เนื้อที่ประมาณ 746 ตารางเมตร

ป่าตองสาย 2

ตั้งอยู่บนถนนราษฎร์อุทิศ 200 ปี อำเภอกะทู้ จังหวัดภูเก็ต เนื้อที่ประมาณ 1,292 ตารางเมตร

ป่าตองสาย 3

ตั้งอยู่บนถนนฝั่งเมืองสาย ก อำเภอกะทู้ จังหวัดภูเก็ต เนื้อที่ประมาณ 2,418 ตารางเมตร

กะรน

ตั้งอยู่ถนนกะรน อำเภอเมือง จังหวัดภูเก็ต เนื้อที่ประมาณ 41 ตารางวา

กะตะ

ตั้งอยู่ที่ชั้น 1 โรงแรมเดอะฮิลส กะตะ ถนนโคกโดนด อำเภอเมือง จังหวัดภูเก็ต เนื้อที่ประมาณ 300 ตารางเมตร

บัวตอง

ตั้งอยู่ในโครงการบัวตอง ถนนเทพพระษัตรี อำเภอเมือง จังหวัดภูเก็ต เนื้อที่ประมาณ 2.84 ไร่

บียอนด์ ป่าตอง ตั้งอยู่ที่ชั้น บี โรงแรมบียอนด์ ป่าตอง ถนนสวัสดิรักษ์ อำเภอ กะทู้ จังหวัดภูเก็ต เนื้อที่ประมาณ 597 ตารางเมตร

หัวหิน :

หัวหิน ตั้งอยู่ที่ศูนย์การค้า Hua Hin Market Village (Phase 2 - ชั้น 2 และ 3) อำเภอหัวหิน จังหวัดประจวบคีรีขันธ์ โดยสามารถ เข้าได้ 2 ทางคือ ทางเข้าชั้น 2 และทางเข้าชั้น 3 (เชื่อมกับห้าง ใช้พื้นที่ประมาณ 743 ตารางเมตร

หัวหิน 100 ตั้งอยู่ที่ถนนเพชรเกษม อำเภอหัวหิน จังหวัดประจวบคีรีขันธ์ เนื้อที่ประมาณ 400 ตารางเมตร

กระบี่ :

โรงแรมศรีลันตา เกาะลันตา

ตั้งอยู่ที่หมู่ 6 หาดคลองนิน อำเภอเกาะลันตา จังหวัดกระบี่ เนื้อที่ประมาณ 1,318 ตารางเมตร

เวคอัพ ตั้งอยู่ที่ชั้น 1 โรงแรมเวคอัพ อ่าวนาง ถนนพรัตน์ธารา อำเภอเมือง จังหวัดกระบี่ เนื้อที่ประมาณ 698 ตารางเมตร

ตรัง :

โรงแรมเรือรักษา ตรัง

ตั้งอยู่ที่ชั้น G โรงแรมเรือรักษา ถนนตรัง-พัทลุง อำเภอเมือง จังหวัดตรัง เนื้อที่ประมาณ 200 ตารางเมตร

สาขาที่อยู่ระหว่างเตรียมเปิดดำเนินการ

Let's Relax สาขาบางนา กรุงเทพฯ

Let's Relax สาขาเจริญกรุง กรุงเทพฯ

Let's Relax สาขาเจริญนคร กรุงเทพฯ

Let's Relax สาขาสุขุมวิท 14 กรุงเทพฯ

สาขาต่างประเทศ (ภายใต้สัญญาแฟรนไชส์)

สาขา

ซีอาน ตั้งอยู่ที่ชั้น 2 อาคาร B ถนนเลขที่ 9 เมืองซีอาน มณฑลฉ่านซี สาธารณรัฐประชาชนจีน เนื้อที่ประมาณ 500 ตารางเมตร

ย่างกุ้ง เคืออาร์ ตั้งอยู่ที่ 65 ถนนคาบาร์เธย์ พาโกต้า เมืองย่างกุ้ง สาธารณรัฐ เมียนมาร์ เนื้อที่ประมาณ 400 ตารางเมตร

2.3 ลักษณะการให้บริการแบบนวัตกรรมเพื่อสุขภาพ

ลักษณะการให้บริการภายใต้แบรนด์ “บ้านสวน มาสสาจ”

การให้บริการเป็นแบบร้านนวดเพื่อสุขภาพ ระดับ 3 ดาว ซึ่งเป็นรูปแบบร้านนวด ที่พบได้ทั่วไป มักตั้งอยู่ในทำเลที่พักอาศัย ลักษณะผู้มาใช้บริการจะเป็นระยะเวลาสั้น ๆ ใช้เวลาเพียง 1 - 2 ชั่วโมงสำหรับการเข้าใช้บริการหนึ่งอย่าง ให้บริการ นวดเพื่อการผ่อนคลายแก่ลูกค้าชาวไทยโดยภูมิปัญญาไทยด้านการนวด

ประเภทการให้บริการของ “บ้านสวน มาสสาจ”

1. การนวดแผนไทย (Thai massage)
2. การนวดแผนไทยประคบร้อนด้วยลูกประคบสมุนไพร (Thai massage with hot herbal ball)
3. การนวดด้วยน้ำมันหอมระเหย (Aromatherapy Oil Massage)
4. การนวดกดจุดสะท้อนเท้า (Foot Reflexology)
5. การขัดผิว (Body Scrub)
6. การพอกผิว (Body Mask)

ปัจจุบัน บ้านสวนมาสสาจ เปิดให้บริการทั้งสิ้นจำนวน 8 สาขา ในท่าเล ขานเมืองกรุงเทพและปริมณฑล ซึ่งทุกสาขาเปิดให้บริการทุกวัน ตั้งแต่เวลา 10.00 น. - 23.00 น. โดยมีรายละเอียดดังนี้

BaanSuan Massage สาขาที่เปิดดำเนินการ

สาขา

นนทบุรี ตั้งอยู่บนถนนนครอินทร์ อำเภอเมือง นนทบุรี เนื้อที่ประมาณ 465 ตารางเมตร

ประชาชนกุล ตั้งอยู่บนถนนรัชดาภิเษก เขตบางซื่อ กรุงเทพฯ เนื้อที่ประมาณ 453 ตารางเมตร

เจริญนคร 68 ตั้งอยู่บนถนนเจริญนคร เขตธนบุรี กรุงเทพฯ เนื้อที่ประมาณ 187 ตารางเมตร

บรมราชชนนี ตั้งอยู่บนถนนบรมราชชนนี เขตทวีวัฒนา กรุงเทพฯ เนื้อที่ประมาณ 583 ตารางเมตร

เทอร์มินอล 21 โคราซ

ตั้งอยู่ที่ชั้น 2 ศูนย์การค้าเทอร์มินอล 21 โคราซ บนถนน มิตรภาพ-หนองคาย อำเภอเมือง จังหวัดนครราชสีมา เนื้อที่ประมาณ 349 ตารางเมตร

หนองคาย ตั้งอยู่ที่ถนนประจักษ์ศิลปาคม อำเภอเมือง จังหวัดหนองคาย เนื้อที่ประมาณ 1 งาน 51 ตารางวา

เพชรเกษม ตั้งอยู่ที่ถนนเพชรเกษม เขตหนองแขม กรุงเทพฯ เนื้อที่ประมาณ 3 งาน 77 ตารางวา

รามอินทรา 62 ตั้งอยู่ที่ถนนรามอินทรา เขตคันนายาว กรุงเทพฯ เนื้อที่ประมาณ 1 ไร่

ลักษณะการให้บริการภายใต้แบรนด์ “Stretch•me Clinic”

สเตรช•มี คลินิก (Stretch•me Clinic) จึงถือกำเนิดขึ้น โดยต่อยอดความสำเร็จ จาก สเตรช•มี บาย เล็ทส์ รีแล็กซ์ (Stretch•me by Let's Relax) เพื่อ ตอบโจทย์ปัญหาด้านกล้ามเนื้อได้อย่างตรงจุดและมีประสิทธิภาพมากขึ้น มอบโปรแกรมการรักษาที่ออกแบบเฉพาะบุคคล ผสานศาสตร์การยืดเหยียด กล้ามเนื้อและเทคนิคโยคีทางกายภาพ อาทิ High Power Laser และ Ultrasound เข้าไว้ด้วยกัน พร้อมยกระดับประสบการณ์ยืดคลายกล้ามเนื้อ โดยการตรวจประเมิน วิเคราะห์ และวินิจฉัยทางกายภาพโดยนักกายภาพบำบัด เพื่อให้มั่นใจว่าลูกค้าแต่ละท่านจะได้รับแผนการรักษาที่เหมาะสม และมีประสิทธิภาพมากที่สุด ประกอบไปด้วย

- การบำบัดด้วยการนวดและคลายจุดกดเจ็บ (Massage and Trigger Point Technique)
- การเพิ่มประสิทธิภาพของการเคลื่อนไหวข้อต่อ (Joint Mobilization)
- การบริหารร่างกายเพื่อความแข็งแรงของกล้ามเนื้อและปรับสรีระ (Exercise)
- การใช้เครื่องมือทางกายภาพบำบัด อาทิ High Power Laser, Ultrasound, Electrical Stimulation Therapy

ประเภทการให้บริการของ “Stretch•me Clinic”

1. Customized Physical Therapy Program
2. Signature Physical Therapy Program
3. Signature Plus Physical Therapy Program

ปัจจุบัน Stretch•me Clinic เปิดให้บริการทั้งสิ้นจำนวน 4 สาขา ในท่าเล
ใจกลางเมืองกรุงเทพฯ ซึ่งเปิดให้บริการทุกวัน ตั้งแต่เวลา 10.00 น. - 22.00 น.
โดยมีรายละเอียดดังนี้

Stretch me Clinic สาขาที่เปิดดำเนินการ

สาขา

เซ็นทรัลเวิลด์ ตั้งอยู่ชั้น 2 ห้องเลขที่ D202/2 แดชเชิล โซน ศูนย์การค้า
เซ็นทรัลเวิลด์ บนถนนราชดำริห์ เขตปทุมวัน กรุงเทพฯ
เนื้อที่ประมาณ 150 ตารางเมตร

เพลินจิต ตั้งอยู่เลขที่ 100 อาคารโรงแรมแกรนด์ เซนเตอร์ พอยต์
เพลินจิต ชั้นที่ 30 โซน B ถนนวิทยุ แขวงลุมพินี เขตปทุมวัน
กรุงเทพฯ เนื้อที่ประมาณ 210 ตารางเมตร

กินซ่า ทองหล่อ ตั้งอยู่เลขที่ 27 อาคารโรงแรมนิโก้ กรุงเทพฯ ชั้นที่ 2
ห้องเลขที่ 201 โซน B ซอยสุขุมวิท 55 (ทองหล่อ)
แขวงคลองตันเหนือ เขตวัฒนา กรุงเทพฯ เนื้อที่ประมาณ
174 ตารางเมตร

ดิ อัลเลซ์ สุขุมวิท 13

ตั้งอยู่เลขที่ 1 ชั้น 3 โซน B ซอยสุขุมวิท 13 (แสงจันทร์)
ถนนสุขุมวิท แขวงคลองเตยเหนือ เขตวัฒนา กรุงเทพฯ
เนื้อที่ประมาณ 125 ตารางเมตร

2.5 ลักษณะการให้บริการแบบสปาผิวหน้า

ลักษณะการให้บริการภายใต้แบรนด์ “Dr. Spiller Pure Skin Care Solutions”
สปาดูแลผิวหน้าที่ต่อใจത്യการดูแลผิวแบบมืออาชีพให้สอดคล้องกับไลฟ์สไตล์
คนเมือง มอบประสบการณ์ปรนนิบัติผิวหน้าที่เข้าใจธรรมชาติของผิวแต่ละ
ประเภทอย่างแท้จริง โดยทุกทรีตเมนต์จะใช้ผลิตภัณฑ์ของแบรนด์
ดร. สปีลเลอร์ ที่มีปรัชญาในเรื่องการใช้วัตถุดิบธรรมชาติที่คงความบริสุทธิ์
ไว้ให้ได้มากที่สุด พร้อมมุ่งเน้นการบำรุงผิวอย่างล้ำลึกแต่ปลอดภัย
ผิวอย่างอ่อนโยน เพื่อมอบประสบการณ์การบำรุงให้เหมาะกับทุกสภาพผิว
และเพื่อผลลัพธ์ที่ต่อใจത്യการแก้ปัญหาของผิวเฉพาะบุคคลให้ตรงกับ
ความต้องการที่สุด

ประเภทการให้บริการของ “Dr. Spiller Pure Skin Care Solutions”

1. Royal Youthful Balancing Treatment
2. Carotene Regenerating and Refreshing Treatment
3. Aloe Vera Soothing Treatment
4. Sensitive Beauty Care Treatment
5. Azulene Treatment
6. Balancing & Clarifying Treatment
7. Balancing & Calming Treatment
8. Care & Repair Treatment
9. Fresh & Fruit Treatment
10. Revitalizing and Relaxing Intense Treatment
11. Aloe Vera Lifting Treatment
12. Whitening Peel Off Treatment
13. Vitamin C Plus Treatment
14. Pore Refining Beauty Treatment
15. Cellular Treatment

ปัจจุบัน “Dr. Spiller Pure Skin Care Solutions” เปิดให้บริการทั้งสิ้นจำนวน
2 สาขา ในท่าเลนก์ทองเที่ยว ซึ่งทุกสาขาเปิดให้บริการทุกวัน ตั้งแต่เวลา
10.00 - 22.00 น. โดยมีรายละเอียดดังนี้

Dr. Spiller Pure Skin Care Solutions สาขาที่เปิดดำเนินการ

สาขา

กินซ่า ทองหล่อ ตั้งอยู่ชั้น 2 โรงแรมนิโก้ ซอยสุขุมวิท 55 เขตวัฒนา
กรุงเทพฯ เนื้อที่ประมาณ 150 ตารางเมตร

เซ็นทรัลเวิลด์ ตั้งอยู่ชั้น 2 แดชเชิล โซน ศูนย์การค้าเซ็นทรัลเวิลด์
บนถนนราชดำริห์ เขตปทุมวัน กรุงเทพฯ
เนื้อที่ประมาณ 150 ตารางเมตร

2.6 ลักษณะการให้บริการแบบคลินิกรักษาอาการนอนไม่หลับ

ลักษณะการให้บริการภายใต้แบรนด์ “Sleep Labb Clinic (SLL Clinic)”
คลินิกรักษาโรคที่เกี่ยวข้องกับอาการนอนไม่หลับ ภายใต้ชื่อ “Sleep Labb
Clinic (SLL Clinic)” โดยเน้นการให้บริการและผลิตภัณฑ์รักษาโรคที่เกี่ยวข้อง
กับอาการนอนไม่หลับหรือทำให้หลับได้ดีขึ้น

ประเภทการให้บริการของ “Sleep Labb Clinic (SLL Clinic)”

1. นวดน้ำมันกัญชาอุ่น (Cannabis Warm Oil Massage)
2. นวดไทย+ลูกประคบมีส่วนผสมใบและราก Cannabis (Thai Massage With Cannabis Herbal Compress)
3. นวดศีรษะคลายเครียด (Insomnia Head, Neck & shoulder massage)
4. นวดกดจุดโดยแพทย์แผนไทย (Thai Acupressure Massage by TTM)
5. ทรีตเมนต์เพิ่มคุณภาพการนอน (Sleepmore treatment)
6. ทรีตเมนต์ลดอาการกรน (Snoreless treatment)

ผลิตภัณฑ์

1. น้ำมันซีบีดี (CBD Oil)
2. น้ำมันซีบีเอ็น (CBN Oil)
3. น้ำมันซีบีจี (CBG Oil)
4. น้ำมันนวดนาโนซีบีดี (Nano CBD Massage Oil)
5. ครีมนวดนาโนซีบีดี (Nano CBD)

3. การตลาด

3.1 นโยบายการตลาด

สยามเวลเนสกรู๊ปวางแผนการตลาดอย่างมีระบบโดยวางแผนอยู่บนพื้นฐานของ
ข้อเท็จจริงในด้านข้อมูลการใช้บริการของลูกค้าโดยอิงจากข้อมูลจริงที่เกิดขึ้น
ประมวลผลโดยระบบ Spa Management System ที่สามารถวิเคราะห์
แนวโน้มด้านการตลาดจากข้อมูลลูกค้า (Customer Information) ในเชิงลึก
เป็นแนวทางหลักในการกำหนดนโยบายการตลาด การวางแผนสื่อ การ
ประชาสัมพันธ์ การส่งเสริมการขาย และเจาะตลาดกลุ่มเป้าหมายที่ชัดเจน
เป็นรูปธรรมสามารถนำมาประยุกต์เป็นแผนกลยุทธ์การสื่อสารการตลาดและ
กลยุทธ์เจาะตลาดเฉพาะ (Niche Market) ทำให้มีการวางแผนการตลาด
มีประสิทธิภาพโดยมีวัตถุประสงค์ในการสื่อสารการตลาด (Integrated
Marketing Communications) ดังต่อไปนี้

- นำเสนอรูปแบบการบริการเพื่อสุขภาพอย่างมีเอกลักษณ์เฉพาะ เช่น
 - RarinJinda Wellness Spa (Affordable Luxury – Value Proposition: Innovative, World-class Standard and Professionalism)
 - Let’s Relax Spa (Value for Money – Value Proposition: Convenient, Cleanliness and Professionalism)

- Baan Suan Massage (Cozy and Warm Neighbourhood Spa)
 - Stretch me Studio & Stretch me Clinic (Preventive Physical Therapy)
 - Dr. Spiller (Professional Luxury Facial Spa)
 - SLL Clinic (Total Sleep Expert)
 - RarinJinda Resort (Affordable Luxury – Value Proposition: Health Conscious, Personalized Service, Privacy)
 - สื่อสารและประชาสัมพันธ์เพื่อส่งเสริมภาพลักษณ์ที่ดีของสปาไทยที่มีมาตรฐานระดับสากล
 - ขยายฐานลูกค้าใหม่และรักษาความสัมพันธ์ที่ดีกับลูกค้าเก่า
 - Existing Customer – China, Hong Kong, Japan, Singapore, Taiwan, Thai (Executive)
 - New Customer – India, Russia, Thai (Teenager), Middle East
 - เพื่อให้เกิดความภักดีต่อแบรนด์ (Brand Loyalty)
 - โปรแกรมสะสมคะแนน WellnessMe
 - มีกิจกรรมการตลาดในรูปแบบการสื่อสาร ประหยัดค่าใช้จ่าย มีประสิทธิภาพและต่อเนื่อง
 - สร้างความสัมพันธ์ที่ดีกับลูกค้า ธุรกิจ คู่ค้า และ สังคม
- บริษัทฯ มีการวางระบบการขายออนไลน์ เพื่อที่ฝ่ายบริหารและฝ่ายการตลาดสามารถดู วิเคราะห์ ติดตามผล ได้อย่างสะดวกรวดเร็วและเป็นปัจจุบัน (Real-time) นอกจากนี้ยังมีการกำหนดเป้าหมายทางการตลาดเป้าหมายยอดขาย (Sales Target) และมีการทำเปรียบเทียบยอดขาย (Sales Comparison) อย่างต่อเนื่องเพื่อที่จะวางกลยุทธ์ที่เหมาะสม
- บริษัทฯ ยังได้มีการจัดการทำข้อมูลลูกค้า ตรวจสอบ ติดตามและทบทวนการเปลี่ยนแปลงของลูกค้าอย่างต่อเนื่อง ซึ่งจะได้รับจดหมายข่าวสารของทาง บริษัทฯ ผ่านทาง E-mail Marketing และ Social Media (Facebook,

Instagram, Line Official) แจ้งข่าวคราว โปรโมชั่นต่าง ๆ เป็นต้น ซึ่งนับเป็นอีกหนึ่งวิธีเพื่อสร้างสัมพันธ์กับลูกค้าอย่างต่อเนื่อง (Customer Relationship Management)

บริษัทฯ ยังได้ทำการวิจัยตลาดและลูกค้า โดยมีการทำ Market Research ในกลุ่มลูกค้าของเราเอง (Current User) และกลุ่มเป้าหมาย (TargetGroup) อย่างต่อเนื่องโดยอาศัยบริษัทที่มีความชำนาญในด้านนี้ (Outsourcing)

3.2 อธิบายเชิงเปรียบเทียบกับคู่แข่งในภาพรวม

ในธุรกิจสปา สยามเวลเนสกรุ๊ปยังคงสถานะในการเป็นผู้นำในธุรกิจสปา (ปัจจุบันมีสาขาในประเทศ รวมกว่า 60 สาขา กระจายหลากหลายกลุ่มลูกค้า) เมื่อเทียบในเรื่องจำนวนสาขาและยอดขาย โดยอันดับ 2 และอันดับ 3 มีสาขาประมาณ 10 สาขา เฉพาะในหัวเมืองใหญ่ เช่น กรุงเทพฯ และ พัทยา ที่ส่วนใหญ่จะกระจุกกลุ่มลูกค้ากลุ่มเดียว โดยในอุตสาหกรรมนี้ผู้เล่นส่วนใหญ่เป็นผู้เล่นรายกลางและรายเล็กมีส่วนแบ่งการตลาดน้อยกว่าร้อยละ 1 (ดูรายละเอียดในสภาพการแข่งขัน และภาวะอุตสาหกรรม)

3.3 กลุ่มลูกค้าเป้าหมาย

ในปี พ.ศ. 2566 บริษัทมีสัดส่วนลูกค้าต่างประเทศคิดเป็นร้อยละ 60 ลูกค้าชาวต่างชาติส่วนใหญ่จะเป็นลูกค้าชาวเอเชียจากประเทศ จีน ฮองกง ไต้หวัน ญี่ปุ่น เกาหลีใต้ สิงคโปร์ และมาเลเซีย และลูกค้าจากทางประเทศยุโรปที่เดินทางมาด้วยตัวเองเป็นคู่รัก ครอบครัว หรือกลุ่มเพื่อน (ลูกค้า F.I.T.) ลูกค้าคนไทยและชาวต่างชาติที่พำนักหรือทำงานในประเทศไทย (Ex-pat) คิดเป็นร้อยละ 40 ซึ่งบริษัทฯ ได้วิเคราะห์ลูกค้ากลุ่มเป้าหมายสำหรับธุรกิจของบริษัทฯ โดยแบ่งกลุ่มลูกค้าตามรายได้ออกเป็น 3 กลุ่มหลักตามรูปแบบการให้บริการและระดับราคา (Brand Positioning) คือ

กลุ่มลูกค้า	รายได้ต่อเดือน (บาท/เดือน)	แบรนด์ที่ใช้บริการ
A- A+	>75,000	RARINJINDA WELLNESS SPA
B A-	30,000 - 75,000	Let's Relax, Stretch•me, Dr. Spiller Pure SkinCare Solutions, SU
C+ B+	15,000 - 50,000	บ้านสวน มาสาจ BaanSuan Massage

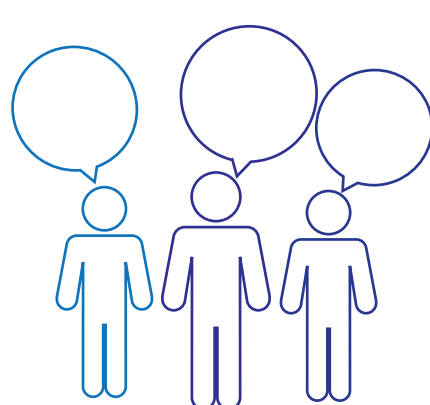

3.4 ช่องทางการจำหน่าย

ลูกค้าของบริษัทฯ ส่วนใหญ่เป็นลูกค้าต่างชาติและลูกค้าชาวไทย ซึ่งเกิดจากการที่บริษัทฯ ทำการประชาสัมพันธ์ผ่านสื่อต่าง ๆ เช่น ช่องทางออนไลน์และออฟไลน์ ทั้งในประเทศและต่างประเทศโดยมีเป้าหมายหลักเพื่อเป็นการประชาสัมพันธ์ธุรกิจของบริษัทฯ ทำให้แบรนด์ของบริษัทฯ เป็นที่รู้จักกันดีและนิยมกันในกลุ่มนักท่องเที่ยวชาวต่างชาติและลูกค้าชาวไทย โดยช่องทางจัดจำหน่าย ดังนี้

1. จัดจำหน่ายผ่านระบบจองออนไลน์
2. จัดจำหน่ายตรงให้ลูกค้า
3. จัดจำหน่ายผ่านเอเจนต์

3.5 นโยบายการกำหนดราคา

บริษัทฯ กำหนดราคาโดยการคำนวณราคาจากต้นทุนค่าเช่าสถานที่ หรือค่าเสื่อมราคาในกรณีที่มีสร้างอาคาร เพื่อใช้ดำเนินการธุรกิจเองบวกกับค่าแรงพนักงาน และค่าเสียเปรียบกับการเปรียบเทียบราคาของธุรกิจสปาหรือเวลเนสคู่แข่งร่วมกับการวิเคราะห์ทางการตลาดเพื่อกำหนดกลยุทธ์ด้านราคา โดยพิจารณาปัจจัยแวดล้อมที่เกี่ยวข้อง อาทิเช่น ท่าเลที่ตั้ง โอกาสทางการตลาด กลุ่มลูกค้าเป้าหมาย คู่แข่งในบริเวณใกล้เคียง และต้นทุนในการประกอบการ เป็นต้น

3.6 ปัจจัยที่มีผลต่อการแข่งขัน

ธุรกิจสปาและเวลเนส เป็นธุรกิจที่มีความแตกต่างในแต่ละผู้ให้บริการในเรื่องของทำเลที่ตั้ง สถานที่ให้บริการที่มีความสวยงาม การเดินทางที่สะดวกสบาย ใจกลางเมือง หรืออยู่ในบริเวณใกล้สถานที่ท่องเที่ยวที่นิยมในประเทศไทย การให้บริการที่ดีของพนักงานนวดที่ให้บริการ ความมีประสบการณ์ของผู้ให้บริการ คุณภาพการบริการและความเชื่อถือไว้วางใจจากลูกค้า ผู้บริหารกลุ่มบริษัทฯ จึงได้พิจารณาปัจจัยที่มีผลต่อการแข่งขันในธุรกิจเพื่อนำมากำหนดเป็นกลยุทธ์ในการสร้างความแตกต่าง และเสริมสร้างความแข็งแกร่งในการแข่งขันทางธุรกิจของกลุ่มบริษัท ดังนี้

1. ประสบการณ์ และความเป็นมืออาชีพในการดำเนินธุรกิจ

บริษัทฯ มีประสบการณ์ในการดำเนินธุรกิจสปา มากกว่า 25 ปี ซึ่งมีความเชี่ยวชาญในธุรกิจสปาเป็นอย่างดี ทำให้สามารถเสนอบริการการนวดแบบต่าง ๆ โดยมีพนักงานเทอราพิสต์ผู้เชี่ยวชาญด้านกายภาพบำบัดและผู้เชี่ยวชาญด้านวิทยาศาสตร์การกีฬาที่มีความสามารถ และความชำนาญจากการฝึกอบรมที่ถูกต้องตามหลักสูตรของโรงเรียนของบริษัทฯ (SWE) ควบคู่กับผลิตภัณฑ์สปาของบริษัทฯ (SWL) โดยใช้ผลิตภัณฑ์ระดับพรีเมียมเพื่อให้ผู้บริโภคมั่นใจ ทำให้สามารถตอบสนองความต้องการของผู้บริโภคได้ดี เป็นการสร้างความประทับใจและทำให้ลูกค้าเกิดความจงรักภักดีต่อธุรกิจและสินค้า ซึ่งเมื่อลูกค้าประทับใจในสินค้าสามารถทำการซื้อเพื่อไปบริโภคเพิ่มเติมได้ ส่งผลให้ผลิตภัณฑ์ของบริษัทฯ ในกลุ่มสามารถจำหน่ายได้เพิ่มขึ้นด้วย

2. ด้านทำเลที่ตั้ง

การเลือกที่ตั้งสำหรับธุรกิจสปา “RarinJinda Wellness Spa” บริษัทฯ จะเลือกทำเลที่ตั้งอยู่ในโรงแรมห้าดาวเพื่อให้สอดคล้องกับกลุ่มเป้าหมายลูกค้าของบริษัทฯ ที่ผู้มาใช้บริการมักจะมีความต้องการประสบการณ์ที่เป็นส่วนตัว บริการแบบหนึ่งต่อหนึ่งเพื่อผ่อนคลายและบำบัดศาสตร์ทั้ง 5 ของร่างกาย สำหรับ “Let’s Relax, Stretch me, Dr. Spiller และ SLL Clinic” บริษัทฯ จะเลือกทำเลที่มีการคมนาคมสะดวกสามารถเดินทางได้ง่ายใกล้กับสถานที่ท่องเที่ยวสำคัญ เช่น สาขาในกรุงเทพฯ บริษัทฯ จะเลือกสถานที่ตั้งของ

ธุรกิจสปาให้อยู่ใกล้กับสถานีรถไฟฟ้า BTS สำหรับสาขาในเมืองท่องเที่ยวตามต่างจังหวัดจะตั้งใกล้กับสถานที่ท่องเที่ยวหรือห้างสรรพสินค้า

สำหรับ “บ้านสวน มาสาจ” บริษัทฯ จะเลือกทำเลที่พำนักอาศัยติดถนนใหญ่ เพื่อความสะดวกในการใช้บริการและมองเห็นง่าย

3. การสร้างความแตกต่างในด้านคุณภาพ

การใช้บริการสปาเพื่อเป็นการผ่อนคลายและรักษาสุขภาพจากความเครียดและปัญหาด้านสุขภาพอันเกิดจากสภาพเศรษฐกิจสังคมและการแข่งขันเชิงธุรกิจในปัจจุบัน ดังนั้น บริษัทฯ จึงให้บริการที่เน้นความปลอดภัยและความน่าเชื่อถือในการเข้ารับบริการ เนื่องจากบริการหลัก ๆ ในสปาและเวลเนส คือ การให้บริการนวด ซึ่งการนวดในแต่ละแบบนั้นจะต้องมีการนวดหรือสัมผัสเส้นต่าง ๆ ของร่างกาย และการยืดคลายกล้ามเนื้อเพื่อสุขภาพซึ่งใช้ความเชี่ยวชาญเฉพาะทาง

สำหรับ RarinJinda Wellness Spa จะเน้นการให้บริการเพื่อการผ่อนคลายและนวดบำบัดเพื่อการเสริมสุขภาพ ซึ่งจะให้บริการที่เต็มรูปแบบมาตรฐานระดับโลกที่ผสมผสานเทคโนโลยีใหม่ ๆ ในวงการสปา เช่น เตียงทรายร้อน (Quartz Bed), สระไฮโดรพูล (Hydrotherapy Pool) และเตียงวีชีชาวเวอร์ (Vichy Shower) ผสมผสานกับศาสตร์การนวดแผนไทยหลายแบบควบคู่ไปกับการใช้สมุนไพรไทย

4. การส่งเสริมการขาย

บริษัทฯ จัดให้มีการส่งเสริมการขาย เช่น การทำ Loyalty Program ให้กับลูกค้าเดิม การให้ส่วนลดราคาพิเศษ ซึ่งจะเป็นการกระตุ้นให้ลูกค้าใหม่ตัดสินใจทดลองใช้บริการในสปาได้ง่ายขึ้น และช่วยเพิ่มอัตราการใช้บริการในช่วงที่มีนักท่องเที่ยวลดน้อยลง (Low Season) และมีการจัดการส่งเสริมการขายในช่วงที่บริษัททำการออกงานประชาสัมพันธ์ตามงานท่องเที่ยวต่าง ๆ ทั้งในประเทศและต่างประเทศ การให้คูปองส่วนลดตามนิตยสาร เป็นต้น



4. ภาพอุตสาหกรรมและการแข่งขัน

4.1 สภาพการแข่งขันภายในอุตสาหกรรมในปีที่ผ่านมา

ศูนย์วิจัยกสิกรไทย ปรับลดประมาณการเศรษฐกิจไทยปี 2566 ลงมาอยู่ที่ 2.5% จาก 3.0% เนื่องจากเศรษฐกิจไทยยังได้รับผลกระทบจากการที่เศรษฐกิจโลกชะลอตัว โดยเฉพาะเศรษฐกิจจีนที่ยังคงเผชิญกับปัญหาในภาคอสังหาริมทรัพย์อยู่

ด้วยสถานการณ์โควิด-19 โลกที่ดีขึ้นเป็นลำดับ และหลังจากประเทศไทยเปิดประเทศอย่างเต็มรูปแบบเมื่อ 1 กรกฎาคมที่ผ่านมา เพื่อรับนักท่องเที่ยวอีกครั้ง ทำให้นักท่องเที่ยวต่างชาติเดินทางเข้ามาท่องเที่ยวในไทยมากขึ้น นักท่องเที่ยวต่างชาติเริ่มออกเดินทางท่องเที่ยวมากขึ้น และคนไทยทยอยกลับไปใช้บริการนวดและสปามากขึ้น รวมถึงมีโครงการจากทางภาครัฐที่มาช่วยกระตุ้นการท่องเที่ยวและการใช้จ่ายในประเทศ อาทิ เราเที่ยวด้วยกัน ซ้อปดีมีคืน คนละครึ่ง เป็นต้น รวมถึงมาตรการกระตุ้นการท่องเที่ยวระยะเร่งด่วนของภาครัฐล่าสุดของคณะรัฐมนตรีในการเปิดพรีวีซ่าสำหรับนักท่องเที่ยวจีนและคาซัคสถาน ระหว่างวันที่ 25 กันยายน 2566 – 29 กุมภาพันธ์ 2567 สำหรับนักท่องเที่ยวรัสเซียไม่เกิน 90 วัน ระหว่างวันที่ 1 พฤศจิกายน 2566 ถึงวันที่ 30 เมษายน 2567 และสำหรับนักท่องเที่ยวอินเดียและไต้หวัน ไม่เกิน 30 วัน ระหว่างวันที่ 10 พฤศจิกายน 2566 – 10 พฤษภาคม 2567 ส่งผลให้ภาพรวมการอุตสาหกรรมมีแนวโน้มฟื้นตัวอย่างต่อเนื่อง

หันกลับมาดูที่ประเทศไทยซึ่งที่ผ่านมาอุตสาหกรรมการท่องเที่ยวเป็นหัวใจสำคัญในการขับเคลื่อนประเทศ และ “การท่องเที่ยวเชิงสุขภาพ” ก็กลายเป็นอีกหนึ่งเป้าหมายที่ภาครัฐสนับสนุน สอดคล้องกับการเดินทางสู่ Medical Hub ของไทย ข้อมูลจากธนาคารกรุงเทพ ระบุว่า ในปี 2562

- ไทยมีนักท่องเที่ยวเชิงสุขภาพอยู่ที่ 12.5 ล้านคน ต่อปี
- สร้างรายได้ 409,200 ล้านบาท
- เกิดการจ้างงาน 530,000 คน

โดยในปี 2566 ประเทศไทยมีนักท่องเที่ยวต่างชาติเดินทางเข้าไทย 28,042,131 คน โดยมีนักท่องเที่ยวต่างชาติทั้งกลุ่มลูกค้าเดิมและกลุ่มลูกค้าใหม่ ๆ อาทิ ชาวอุดรระเบีย เป็นต้น รวมถึงการเข้าใช้บริการของลูกค้านคนไทยที่เติบโตขึ้นหลังการผ่อนคลายของสถานการณ์โควิด-19

จำนวนนักท่องเที่ยวสะสม 1 มกราคม - 31 ธันวาคม 2566^P

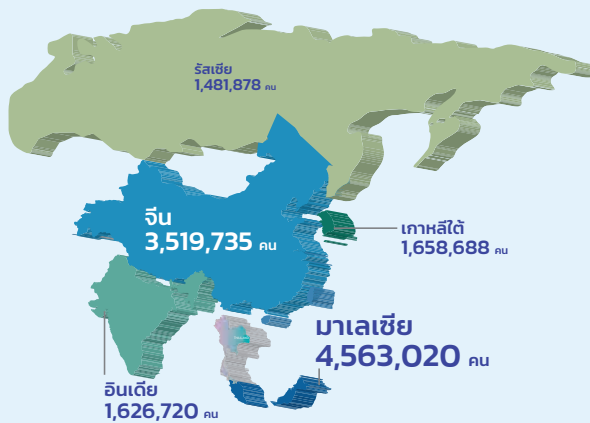
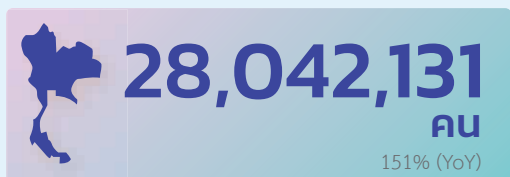

■ จำนวนนักท่องเที่ยว (คน)
● อัตราการเปลี่ยนแปลง (MoM)



ปัจจัยที่สำคัญในช่วงสัปดาห์ที่ผ่านมา

(+) การเดินทางท่องเที่ยวในช่วงเทศกาลวันขึ้นปีใหม่

(+) การเดินทางในช่วง Winter Holiday ช่วงสิ้นปีของภูมิภาคยุโรป

ที่มา : กลุ่มสถิติ ดัชนีเศรษฐกิจและสารสนเทศการท่องเที่ยวและกีฬา กองเศรษฐกิจการท่องเที่ยวและกีฬา ข้อมูล ณ วันที่ 2 มกราคม 2567

4.2 แนวโน้มภาวะอุตสาหกรรมและสภาพการแข่งขันในอนาคต

นโยบายทางการท่องเที่ยวของการท่องเที่ยวแห่งประเทศไทย (ททท.) จึงให้ความสำคัญกับการทำ Marketing ที่มีค่าใช้จ่ายสูงอย่าง Medical Tourism และ Health & Wellness Tourism ซึ่งมีแนวโน้มที่จะได้รับความนิยมมากขึ้น และเป็นกลุ่มที่มีค่าใช้จ่ายสูงถึง 80,000 – 120,000 บาท ศูนย์วิจัยกสิกรไทย มองการขยายตัวของเศรษฐกิจไทยปี 2567 ที่ 3.1% แต่ถ้ามีมาตรการ Digital Wallet จะโตที่ 3.6%

ศูนย์วิจัยกสิกรไทย

มองการขยายตัวของเศรษฐกิจไทยปี 2567 ที่ 3.1% แต่ถ้ามีมาตรการ Digital Wallet จะโตที่ 3.6%

ศูนย์วิจัยกสิกรไทย ปรับลดประมาณการเศรษฐกิจไทยปี 2566 ลงมาอยู่ที่ 2.5% จาก 3.0% เนื่องจากเศรษฐกิจไทยยังได้รับผลกระทบจากการที่เศรษฐกิจโลกชะลอตัว โดยเฉพาะเศรษฐกิจจีน ที่ยังคงเผชิญกับปัญหาในภาคอสังหาริมทรัพย์อยู่



เศรษฐกิจโลกยังชะลอตัวต่อเนื่อง ส่งผลกระทบกับการค้าโลก

สะท้อนจากภาคการผลิตที่ชะลอตัวทั่วโลก โดยเฉพาะอย่างยิ่งเศรษฐกิจจีนและเศรษฐกิจเยอรมนีที่พึ่งพาการส่งออกสูง นอกจากนี้ จีนยังคงเผชิญกับปัญหาด้านอสังหาริมทรัพย์ ส่งผลลบกับอุปสงค์ภายในประเทศ ในขณะที่ธนาคารกลางสหรัฐฯ (เฟด) ยังประเมินว่าเศรษฐกิจก็ยังขยายตัวได้ดีอยู่ ส่งผลให้เฟด มีแนวโน้มที่คงดอกเบี้ยไว้ที่ระดับสูงในปี 2567 ถึงแม้ว่าตลาดการเงิน มองว่ามีโอกาสที่เฟดจะเริ่มลดดอกเบี้ยนโยบายได้ในช่วงครึ่งปีแรกของปี 2567



เศรษฐกิจไทยมีแนวโน้มโตต่ำกว่าคาด โดยศูนย์วิจัยกสิกรไทยได้ปรับลดประมาณการเติบโตของเศรษฐกิจไทยปี 2566 ลงมาอยู่ที่ 2.5% จาก 3.0%

จากการที่เศรษฐกิจโลก โดยเฉพาะเศรษฐกิจจีนยังชะลอตัวต่อเนื่อง ส่งผลกระทบกับจำนวนนักท่องเที่ยวที่คาดว่าจะเข้ามาเพียง 27.6 ล้านคนในปี 2566 และถึงแม้ว่าการส่งออกสินค้าที่จะหดตัวน้อยกว่าที่เคยประเมินไว้ที่ -1.3% (จาก -2.5%) นอกจากนี้ อุปสงค์ในประเทศยังคงได้รับผลกระทบจากการท่องเที่ยวที่ยังไม่ฟื้นตัวเต็มที่ รวมถึงภาคการผลิตที่ยังชะลอตัวต่อเนื่อง และหนี้ครัวเรือนที่อยู่ในระดับสูง สะท้อนได้จากยอดขายรถยนต์ในประเทศที่ยังหดตัวหลายเดือนติดต่อกัน และเงินเฟ้อพื้นฐานที่ปรับตัวต่ำกว่ากรอบเงินเฟ้อของ ธปท. และศูนย์วิจัยกสิกรไทยคาดว่า ธปท. ได้สิ้นสุดวัฏจักรดอกเบี้ยขาขึ้นไปแล้วที่ 25%



ในปี 2567 เศรษฐกิจไทยมีแนวโน้มขยายตัวที่ 3.1%

ในปี 2567 เศรษฐกิจไทยมีแนวโน้มขยายตัวที่ 3.1% จากภาครัฐบาล ทั้งทางการลงทุนและการบริโภค และการส่งออกสินค้าที่คาดว่าจะขยายตัว 2% รวมถึงจำนวนนักท่องเที่ยวที่คาดว่าจะเพิ่มขึ้นไปอยู่ที่ 30.6 ล้านคน จาก 27.6 ล้านคนในปี 2566 และหากรวมกับมาตรการ Digital Wallet คาดว่าเศรษฐกิจไทยจะโตได้ 3.6% ส่วนประมาณการอัตราเงินเฟ้ออยู่ที่ระดับ 0.8% จากราคาน้ำมันที่มองว่าปีหน้าจะมีค่าเฉลี่ยที่ 72.5 ดอลลาร์ฯ ต่อบาร์เรล ในบริบทที่การค้าโลกมีนโยบายกีดกันการค้าที่ยังเข้มข้นอยู่ และอุตสาหกรรมรถยนต์ที่กำลังเกิดการเปลี่ยนแปลงจากรถยนต์ไฟฟ้า ที่ได้รับความนิยมมากขึ้น จะก่อให้เกิดโอกาสที่ประเทศไทยจะพัฒนาเป็นศูนย์กลางของการผลิตรถยนต์ไฟฟ้าของภูมิภาคได้ และการที่ประเทศไทยรับอานิสงส์จากการย้ายฐานการผลิตในอุตสาหกรรมอื่นๆ อาทิเช่น กลุ่มอิเล็กทรอนิกส์ จะทำให้เรามีเครื่องจักรใหม่ ๆ ในการขับเคลื่อนเศรษฐกิจในอนาคตอันใกล้

เรื่องชี้สำคัญ

	2565	2566f	2566f	2567f กรณีฐาน	2567f DW
		(ณ ก.ค. 2566)	(ณ ก.ค. 2566)	(ณ ก.ค. 2566)	(ณ ก.ค. 2566)
GDP	2.6	3.2	2.5	3.1	3.6
การบริโภคภาคเอกชน	6.3	5.0	7.0	2.8	3.8
การบริโภคภาครัฐบาล	0.2	-3.2	-4.9	2.0	2.0
การลงทุน	2.3	1.6	1.2	2.3	2.6
-เอกชน	5.1	2.0	2.0	3.0	3.3
-รัฐบาล	-4.9	1.3	-1.0	1.5	1.5
การส่งออก (ฐานฤดูกาล ในรูป USD)	5.5	-2.5	-1.3	2.0	2.0
การนำเข้า (ฐานฤดูกาล ในรูป USD)	13.6	-2.4	-3.3	2.6	2.8
อัตราเงินเฟ้อทั่วไป	6.1	1.4	1.3	0.8	0.9
ราคาน้ำมันดิบดูไบ เฉลี่ย (USD/Barrel)	97.0	84.0	82.0	72.5	72.5
จำนวนนักท่องเที่ยว (ล้านคน)	11.1	27.6	27.6	30.6	30.6

ที่มา : KResearch

เมื่อพิจารณาพฤติกรรมการท่องเที่ยวของกลุ่มเป้าหมายใหม่ที่มีโอกาสเดินทางเข้ามาในไทยและกลุ่มคนรุ่นใหม่ที่มีเข้ามา มีบทบาทมากขึ้นแล้ว ซึ่งเป็นแนวทางการปรับตัวของธุรกิจท่องเที่ยวในระยะข้างหน้า

โครงการสำรวจเพื่อการวิเคราะห์พฤติกรรมของนักท่องเที่ยวระหว่างประเทศ

ข้อมูลไตรมาส 1-3 ปี 2566

GRAND TOTAL

สำรวจระหว่างเดือน มี.ค.-ส.ค. 2566 หน่วยตัวอย่างทั้งสิ้น 30,054 ราย

ความถี่ในการเดินทาง
ท่องเที่ยวระหว่างประเทศ

3.25 ครั้ง ↓(-2.27)



ประสบการณ์ในการเดินทาง
มาประเทศไทย



แรงจูงใจที่ทำให้เลือกประเทศไทย
เป็นจุดหมายท่องเที่ยว



แหล่งข้อมูลประกอบการตัดสินใจ



เหตุผลของการมาท่องเที่ยว



สื่อสังคม
ออนไลน์
ที่ใช้ประจำ

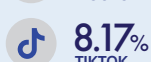

วัตถุประสงค์หลัก
ของการมาเยือน
ประเทศไทย

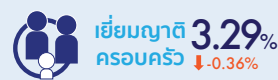
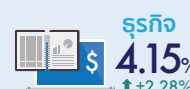
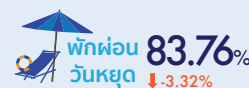

ผู้ร่วมทริปท่องเที่ยว

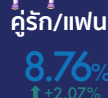
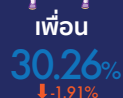

หมายเหตุ: ข้อมูล (ภาพลูกศร เขียวขึ้น /แดงลง) เป็นข้อมูลเปรียบเทียบไตรมาส 1-3 ปี 2562

In-Touch Research & Consulting

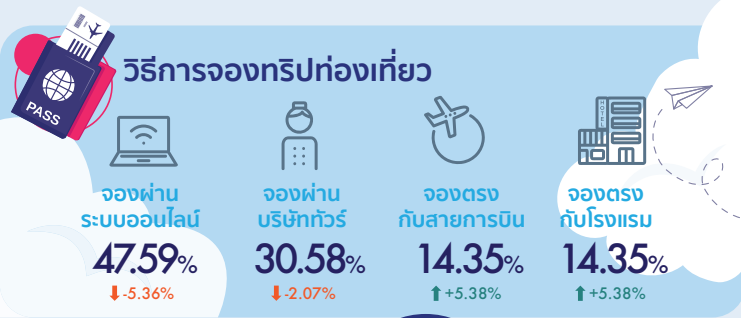

การเดินทางมาท่องเที่ยวประเทศไทย

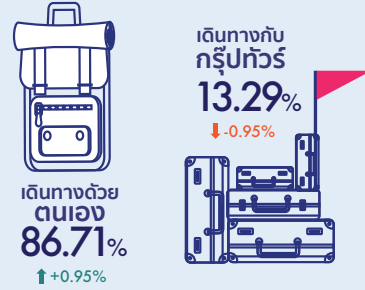

พฤติกรรมนักท่องเที่ยวภายในประเทศไทย



สถานที่พัก

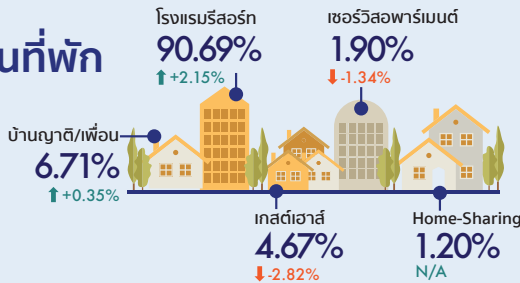

การกระจายตัวของนักท่องเที่ยว

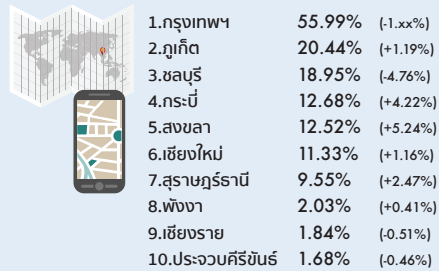

กิจกรรมที่ได้รับความนิยม

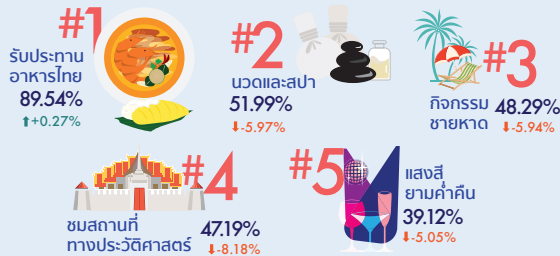

การรับประทานอาหาร

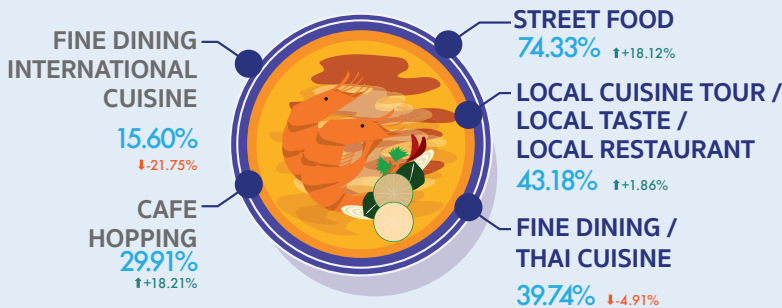

ค่าใช้จ่ายรวมเฉลี่ย



ค่าใช้จ่ายเฉลี่ยรายหมวด

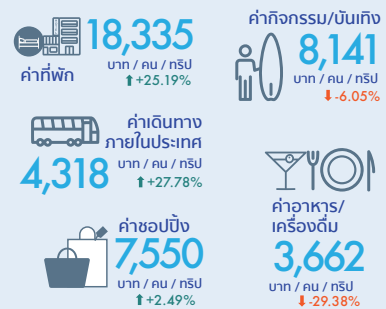

ทัศนคติต่อการท่องเที่ยวประเทศไทย



ความพึงพอใจต่อการท่องเที่ยวประเทศไทย

ความพึงพอใจโดยรวม
96.29% ↑+0.80%



ต่ำสุด 3 อันดับ



ความต้องการกลับมาเยือนประเทศไทยอีกครั้งในช่วง 2-3 ปีข้างหน้า

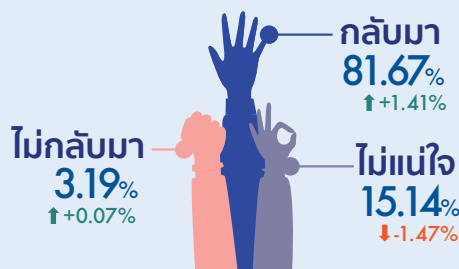

การแนะนำ/บอกต่อเกี่ยวกับการท่องเที่ยวประเทศไทย



ทัศนคติต่อการท่องเที่ยวประเทศไทย

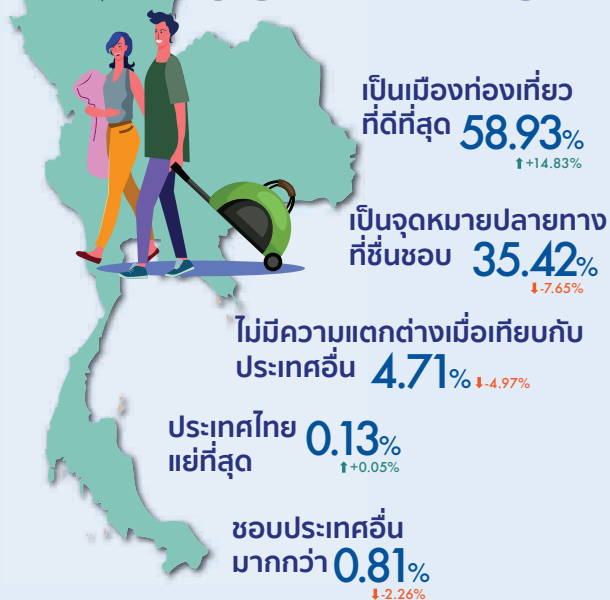

RESPONSIBLE TOURISM 42.83%



มีพฤติกรรมการเดินทางท่องเที่ยววิถีใหม่ที่ใส่ใจต่อสิ่งแวดล้อม สังคม และเศรษฐกิจชุมชน โดยพิจารณาจาก:

- ต้องทำกิจกรรมหรือการได้มีส่วนร่วมในการทำกิจกรรมเพื่อสิ่งแวดล้อม
- ยินดีจ่ายมากขึ้นเพื่อให้ได้รับการบริการที่แสดงถึงการใส่ใจสิ่งแวดล้อมและชุมชนท้องถิ่น

4.3 ภาวะอุตสาหกรรมและมูลค่าตลาดรวมของธุรกิจสปา

กระทรวงสาธารณสุขสนับสนุนนโยบายการส่งเสริมการท่องเที่ยวเชิงสุขภาพ (Medical and Wellness Tourism) ให้เป็นไปตามนโยบายการส่งเสริมอุตสาหกรรมเป้าหมาย เพื่อเป็นกลไกขับเคลื่อน 1 ใน 10 เครื่องยนต์เศรษฐกิจใหม่

นพ.สุระ วิเศษศักดิ์ อธิบดีกรมสนับสนุนบริการสุขภาพ (สบส.) กล่าวว่า การท่องเที่ยวเชิงส่งเสริมสุขภาพ (Wellness Tourism) เช่น การนวด อบหรือประคบสมุนไพร สปาเพื่อสุขภาพ สูดคนธบำบัด (Aromatherapy) วารีบำบัด (Hydrotherapy) เป็นต้น ได้รับความนิยมเป็นอย่างมากในหมู่นักท่องเที่ยวที่สามารถสร้างรายได้มูลค่ามหาศาลต่อปี

- ล่าสุดปี 2565 ประเทศไทยถูกจัดให้เป็นจุดหมายปลายทางการท่องเที่ยวที่น่าเดินทางไปเยือนมากที่สุดในโลก (อันดับที่ 4) จากผลสำรวจเกี่ยวกับแผนการท่องเที่ยวระดับโลกของวีซ่า (Visa Global Travel Intentions Study)
- 1 ในกิจกรรมที่นักท่องเที่ยวสนใจมากที่สุด คือ นวดแผนไทย

SCB EIC ได้สำรวจผู้บริโภคชาวไทยในด้านสุขภาพและเวลเนส พบว่าผลกระทบจากวิกฤตโควิด-19 ที่ผ่านมามีผลให้ผู้บริโภคให้ความสำคัญกับการดูแล รักษา และป้องกันสุขภาพมากขึ้น ซึ่งส่งผลต่อเนื่องให้ธุรกิจด้านนี้ได้รับความสนใจจากผู้บริโภคค่อนข้างสูง

ธุรกิจสุขภาพจึงมีแนวโน้มเติบโตอย่างต่อเนื่อง โดย Global Wellness Institute (GWI) คาดการณ์ว่าตลาดสุขภาพและความงามทั่วโลกปี 2568 จะมีมูลค่าการเติบโต 5.9 ล้านล้านดอลลาร์สหรัฐ ขณะที่เศรษฐกิจด้านการดูแลสุขภาพจะเติบโต 8.6% ต่อปีจนถึงปี 2570 ส่งผลให้ตลาดมีมูลค่าเพิ่มขึ้นเป็น 8.5 ล้านล้านดอลลาร์สหรัฐ

นอกจากนี้รายงานการติดตามเศรษฐกิจด้านสุขภาพระดับโลก Global Wellness Economy Monitor ประจำปี 2566 ของ GWI ยังได้สรุปข้อมูลตลาดด้านสุขภาพรวม 11 กลุ่มไว้ ดังนี้

1. อสังหาริมทรัพย์ที่ส่งเสริมสุขภาพ 398 พันล้านดอลลาร์สหรัฐ
2. สุขภาวะทางจิตที่ดี 180.5 พันล้านดอลลาร์สหรัฐ
3. สาธารณสุข การป้องกัน และการแพทย์เฉพาะบุคคล 6.11 แสนล้านดอลลาร์สหรัฐ
4. การรับประทานอาหารเพื่อสุขภาพ โภชนาการ และการควบคุมน้ำหนัก 1 ล้านล้านดอลลาร์สหรัฐ
5. การออกกำลังกาย 9.76 แสนล้านดอลลาร์สหรัฐ
6. การแพทย์แผนโบราณและการแพทย์เสริม (T&CM) 5.19 แสนล้านดอลลาร์สหรัฐ
7. Personal Care และ Beauty 1.1 ล้านล้าน ดอลลาร์สหรัฐ
8. สุขภาวะในที่ทำงาน 51 พันล้านดอลลาร์สหรัฐ
9. การท่องเที่ยวเชิงสุขภาพ 651 พันล้านดอลลาร์สหรัฐ
10. สปา (Spa) 104.5 พันล้านดอลลาร์สหรัฐ
11. บ่อน้ำพุร้อน / บ่อน้ำแร่ 46.3 พันล้านดอลลาร์สหรัฐ

ซึ่งจะเห็นได้ว่าเรื่องสุขภาพสามารถเชื่อมโยงกับเข้ากับธุรกิจอื่น ๆ ได้ในวงกว้าง และเป็นตลาดใหญ่ที่ได้รับความนิยมจากผู้คนทุกเจนเนอเรชั่นทั่วโลก

Wellness Tourism

Global Market Size and Growth Projections

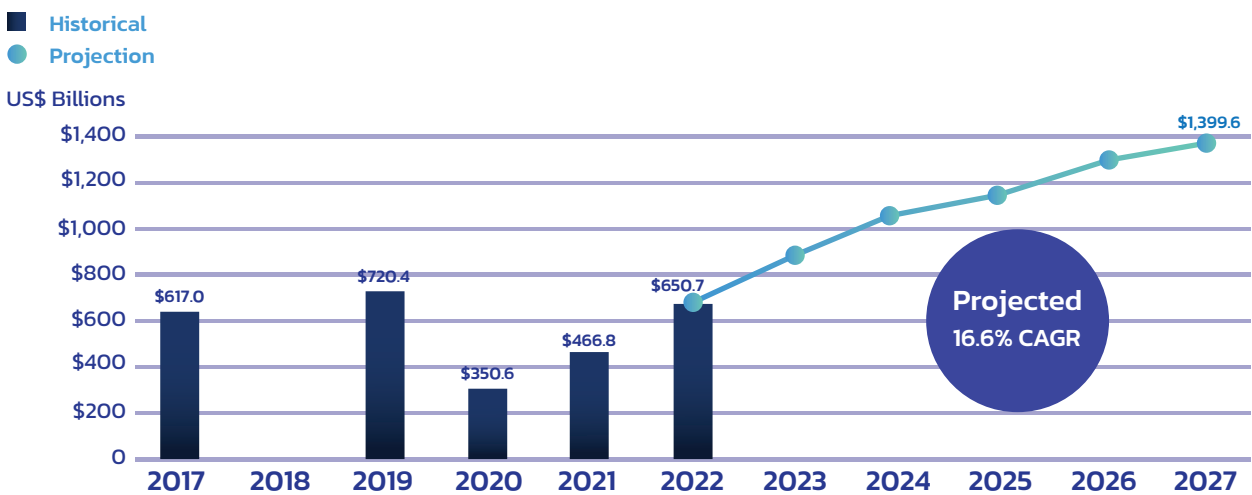

CAGR = Compound Annual Growth Rate

ที่มา : Global Wellness Institute

4.4 การวิเคราะห์มูลค่าตลาดของธุรกิจสปาไทยแบ่งตามการจัดเก็บข้อมูลของหน่วยงานที่เกี่ยวข้อง

ธุรกิจสุขภาพและเวลเนสเป็นธุรกิจที่มีมูลค่าตลาดขนาดใหญ่ทั้งในระดับโลกและในไทยครอบคลุมในหลายมิติ อีกทั้งมีแนวโน้มเติบโตต่อเนื่องในอนาคต

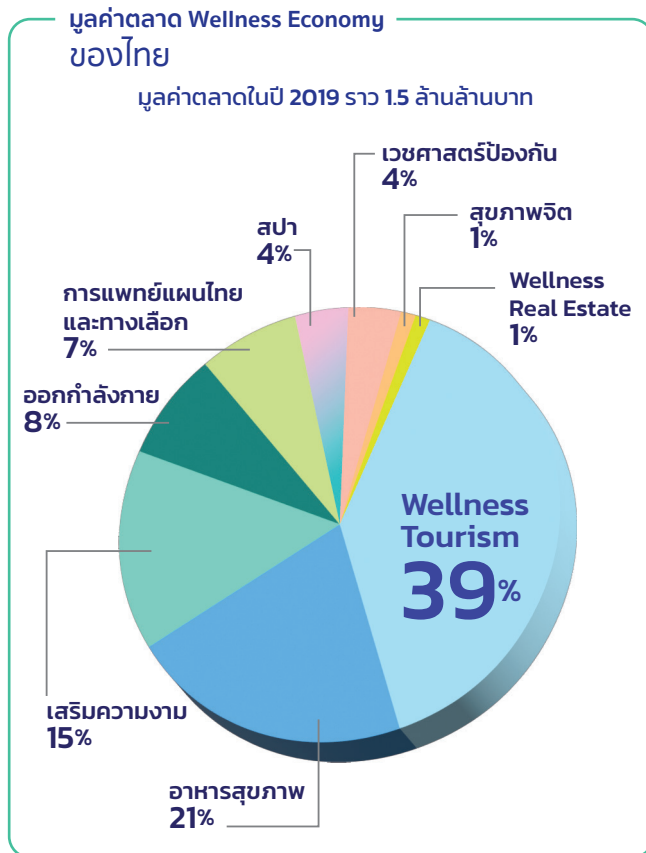
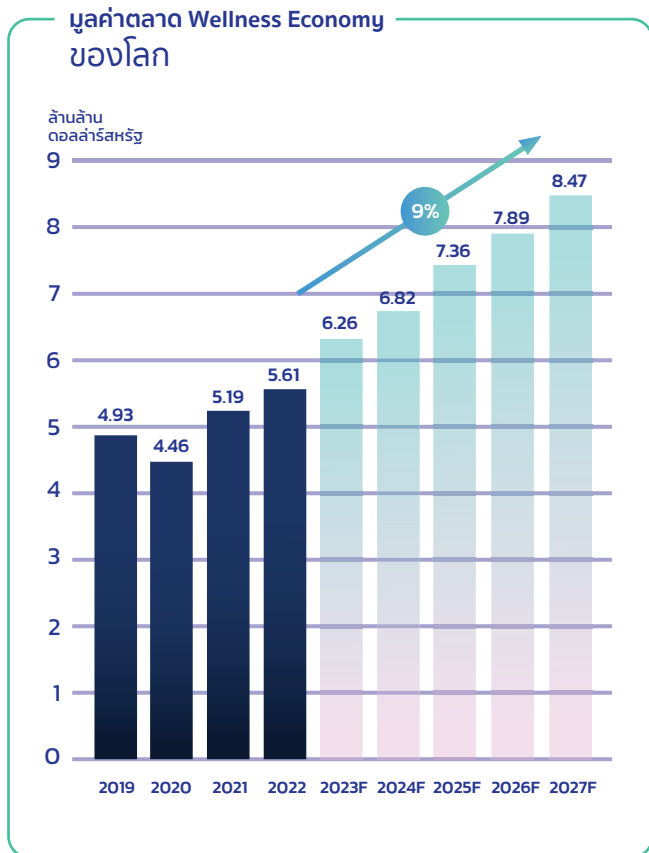

ที่มา : การวิเคราะห์ SCB EIC จากข้อมูลของ Global Wellness Institute

ก่อนโควิด-19 อุตสาหกรรมสปาทั่วโลกมีการเติบโตกว่า 8.7% ต่อปี มีรายได้รวม 1.11 แสนล้านดอลลาร์ในสปา 165,714 แห่งทั่วโลก ขณะที่มูลค่าตลาดสปาและเวลเนสของไทยมีมูลค่าราว 3.5 หมื่นล้านบาท โดยมีอัตราการเติบโตอยู่ที่ 5-7% ต่อปี มีสถานให้บริการสปาและนวดไทยที่จดทะเบียนประมาณ 1.2 หมื่นราย และจำนวนพนักงานเทอราพิสต์ที่ขึ้นทะเบียนกว่า 1.8 แสนคน แต่หลังจากการเข้ามาของโควิด-19 ส่งผลกระทบบอย่างหนักต่ออุตสาหกรรมสปาและนวดแผนไทย มีแนวโน้มธุรกิจสปาคงเหลือต่ำกว่า 1.0 หมื่นราย ปิดตัวลงไปราว 30% ส่วนจำนวนพนักงานเทอราพิสต์น่าจะจะมีจำนวนลดลง เนื่องจากเป็นอุตสาหกรรมที่พึ่งพิงรายได้จากนักท่องเที่ยวต่างชาติเป็นหลัก เช่นเดียวกับอุตสาหกรรมการท่องเที่ยว

แม้ภายหลังรัฐบาลได้ผ่อนคลายการควบคุมการแพร่ระบาด แต่กิจการยังคงไม่กลับมาฟื้นตัวเป็นปกติ จากปริมาณนักท่องเที่ยวต่างชาติที่หายไปและกำลังซื้อของผู้บริโภคในประเทศที่ลดลง โดยมีการคาดการณ์ว่าธุรกิจ “สปา” ทั่วโลกจะกลับมาเติบโตสูงขึ้น 17% และมีรายได้เพิ่มขึ้นกว่าเท่าตัว ราว 1.5 แสนล้านดอลลาร์ในปี 2568

ข้อมูลกองสถานประกอบการเพื่อสุขภาพ กรมสบส. กิจการสปา นวดเพื่อสุขภาพ และนวดเพื่อเสริมความงาม ประจำปีงบประมาณ 2565 ดังนี้

- กิจการสปา 1,010 แห่ง ปี 2565 เพิ่มขึ้น 23 แห่ง
- นวดเพื่อสุขภาพ 9,555 แห่ง ปี 2565 เพิ่มขึ้น 294 แห่ง
- นวดเพื่อเสริมความงาม 224 แห่ง ปี 2565 เพิ่มขึ้น 8 แห่ง

ส่วนข้อมูลย้อนหลังตั้งแต่ปี 2560-2565 (ข้อมูล ณ 4 ม.ค.2565) พบว่ามีเพิ่มขึ้นรวม 11,114 แห่ง แยกเป็น

- กิจการสปา 1,033 แห่ง
- นวดเพื่อสุขภาพ 9,849 แห่ง
- นวดเพื่อเสริมความงาม 232 แห่ง

กรด โรจนเสถียร ประธานคณะกรรมการธุรกิจบริการสุขภาพ สภาหอการค้าแห่งประเทศไทยและนายกสมาคมสปาไทย ให้ข้อมูลว่า

- ปี 2560 - ปี 2562 อุตสาหกรรมสปาทั่วโลกเติบโตอย่างรวดเร็วในอัตรา 8.7% ต่อปี
- มีรายได้ถึง 111 พันล้านดอลลาร์ในสปา 165,714 แห่ง
- โดยเพิ่มขึ้นอย่างมากในโรงแรม/รีสอร์ทสปา จาก 48,248 แห่ง เป็น 60,873 แห่ง
- ช่วงโควิด-19 ในปี 2563 รายรับลดลง -39% เป็นตัวเลข 69 พันล้านดอลลาร์
- สถานประกอบการสปาลดลงเหลือ 160,100 โดยสูญเสียสปาทั่วโลกกว่า 4,000 แห่ง
- ในอนาคต มีการคาดการณ์ว่าธุรกิจสปาจะมีการเติบโตสูงมากเป็นประวัติการณ์ของโลก ราว 17% ทุกปี ไปจนถึงปี 2568
- และมีรายได้เพิ่มขึ้นกว่าเท่าตัว ราว 150.5 พันล้านดอลลาร์

5. การจัดหาผลิตภัณฑ์หรือบริการ

ในการดำเนินธุรกิจสปา บริษัทฯ มีปัจจัยในการดำเนินการเพื่อให้ได้มาซึ่งการบริการดังกล่าว คือ

1. ในเรื่องของการจัดหาสถานที่เพื่อใช้ในการดำเนินธุรกิจสปา พื้นที่ในการให้บริการ
2. พนักงานเทอราพิสต์
3. อุปกรณ์ประกอบการให้บริการ
4. ผลิตภัณฑ์สปาที่ใช้ในสาขาที่ให้บริการของบริษัท

ดังนั้น บริษัทฯ จึงได้มีการจัดหาปัจจัยต่าง ๆ ดังต่อไปนี้

5.1 สถานที่เพื่อใช้ในการดำเนินธุรกิจสปา

สถานที่ตั้งของธุรกิจสปาในแต่ละสาขามีความสำคัญในการเลือกใช้บริการของลูกค้า ดังนั้น บริษัทฯ มีการพิจารณาถึงปัจจัยดังกล่าว โดยทำการเลือกทำเลสาขาที่มีการคมนาคมสะดวกสบาย สามารถเดินทางได้ง่าย ใกล้กับสถานที่ท่องเที่ยวสำคัญหรือตั้งอยู่ภายในโรงแรม โดยดำเนินการจัดให้มีสภาพแวดล้อมที่ดีและมีความปลอดภัย รวมถึงการออกแบบตกแต่งสาขาที่สวยงาม ซึ่งล้วนเป็นปัจจัยสำคัญที่มีผลต่อการตัดสินใจเลือกใช้บริการสปาของลูกค้า บริษัทฯ มีการจัดหาพื้นที่ โดยแบ่งออกได้เป็น 2 รูปแบบดังนี้

- การเช่าพื้นที่

ปัจจุบันบริษัทฯ มีการทำสัญญาเช่าพื้นที่ระยะยาวเพื่อดำเนินธุรกิจสปาประมาณร้อยละ 90 ของจำนวนสาขาทั้งหมด โดยสัญญาเช่าพื้นที่ส่วนใหญ่จะมีระยะเวลา 3 ปี ทั้งนี้ บริษัทฯ จะมีการต่อรองให้สามารถต่ออายุสัญญาเช่าสำหรับสาขาที่เปิดใหม่ประมาณ 6 – 9 ปี (3 ปี ต่อ 3 ปี และ/หรือ ต่ออีก 3 ปี) ทั้งนี้เพื่อให้คุ้มค่ากับการลงทุนตกแต่งในการเปิดสาขา แต่หลังจากนั้นแล้วโดยทั่วไปจะสามารถต่ออายุสัญญาได้เพียงครั้งละ 3-6 ปี แต่เนื่องจากบริษัทฯ มีความสัมพันธ์ที่ดีกับผู้ที่เช่ามาโดยตลอด ทำให้ที่ผ่านมาบริษัทฯ ไม่มีปัญหาในการต่ออายุสัญญาเช่าเพิ่มเติม โดยบางสาขาสามารถเช่าดำเนินธุรกิจมาต่อเนื่องกว่า 25 ปี รายละเอียดปรากฏตาม ข้อ 1.2.3 ทรรศนะที่ใช้ในการประกอบธุรกิจ หัวข้อ 2 สิทธิการเช่าที่ดิน/อาคาร ซึ่งได้แสดงไว้ในรายงานฉบับนี้

- การซื้อสินทรัพย์

- บริษัทฯ มีการลงทุนซื้ออาคารพาณิชย์ 3 คูหา ตั้งอยู่ที่ถนนราชวิถี 200 ปี ตำบลป่าตอง อำเภอกะทู้ จังหวัดภูเก็ต เพื่อดำเนินธุรกิจสปา Let's Relax สาขาป่าตองสาย 2 ขนาดพื้นที่ 1,292 ตารางเมตร เปิดดำเนินการในปี 2545
- บริษัทฯ มีการลงทุนซื้อทรัพย์สินตั้งอยู่เลขที่ 207/47 ถนนราชวิถี 200 ปี ตำบลป่าตอง อำเภอกะทู้ จังหวัดภูเก็ต เพื่อดำเนินธุรกิจสปา Let's Relax ส่วนขยายสาขาป่าตองสาย 2 เมื่อปี 2555
- บริษัทฯ มีการลงทุนซื้อที่ดินพร้อมสิ่งปลูกสร้าง ตั้งอยู่ที่ 224/2-3 ถนนกะรน ตำบลกะรน อำเภอเมืองภูเก็ต จังหวัดภูเก็ต ขนาดพื้นที่ 41 ตารางวา เพื่อดำเนินธุรกิจสปา Let's Relax สาขากะรน จังหวัดภูเก็ต เปิดดำเนินการในปี 2560
- บริษัทฯ มีการลงทุนซื้อที่ดินพร้อมสิ่งปลูกสร้าง ตั้งอยู่ที่ 1245-1245/1 หมู่ที่ 5 ตำบลในเมือง อำเภอเมืองหนองคาย จังหวัดหนองคาย ขนาดพื้นที่ 1 งาน 51 ตารางวา เพื่อดำเนินธุรกิจ บ้านสวน มาสสาจ สาขา หนองคาย เปิดดำเนินการในปี 2560
- บริษัทฯ มีการลงทุนซื้อที่ดินพร้อมสิ่งปลูกสร้าง ตั้งอยู่เลขที่ 224/27-28 ตำบลหนองปรือ อำเภอบางละมุง จังหวัดชลบุรี ขนาดพื้นที่ 53 ตารางวา เพื่อดำเนินธุรกิจสปา Let's Relax สาขาพญากลาง เปิดดำเนินการในปี 2561

5.2. พนักงานเทอราพิสต์

พนักงานเทอราพิสต์ (พนักงานนวด) คือปัจจัยสำคัญอีกประการหนึ่งที่จะทำให้บริษัทฯ สามารถจัดหาบริการได้ ซึ่งส่วนใหญ่นั้นพนักงานของบริษัทจะเป็นพนักงานที่ร่วมงานกับบริษัทฯ มาเป็นระยะเวลาอันยาวนาน นอกจากนั้นแล้ว บริษัทฯ ได้มีการเปิดบริษัทย่อย ในนามของ บริษัท สยามเวลเนส เอ็ดดูเคชั่น จำกัด (SWE) เพื่อดำเนินธุรกิจสอนนวด สนับสนุนการจัดหาพนักงานเทอราพิสต์ของบริษัทฯ ในการทดแทนพนักงานที่ลาออก และเป็นการเตรียมพนักงานเพิ่มสำหรับการขยายสาขาของบริษัทฯ ในอนาคต รวมถึงเป็นที่จัดอบรมพนักงานเทอราพิสต์ของบริษัทฯ ในการให้บริการ และรักษามาตรฐานของพนักงานเทอราพิสต์สำหรับธุรกิจสปาของบริษัทฯ ทำให้พนักงานมีความรู้ทั้งทางภาคทฤษฎีและภาคปฏิบัติ และเรียนรู้การทำงานบริการนวดได้อย่างถูกต้อง ปลอดภัย ทั้งตัวผู้ให้บริการและผู้รับบริการจนเกิดความเชี่ยวชาญ ตลอดจนสามารถให้คำแนะนำในเรื่องต่าง ๆ กับผู้มาใช้บริการได้

นอกจากนั้นแล้วในกรณีที่บางสาขามีจำนวนผู้ใช้บริการมาก บริษัทฯ สามารถที่จะโยกย้ายพนักงานเทอราพิสต์จากสาขาอื่นมาให้บริการในสาขาที่ต้องการได้ เพื่อให้บริการของบริษัทฯ เรียบร้อยและทันต่อความต้องการของลูกค้า

ณ วันที่ 31 ธันวาคม 2566 บริษัทฯ มีพนักงานเทอราพิสต์ นักกายภาพบำบัด และผู้เชี่ยวชาญด้านกายภาพบำบัด-วิทยาศาสตร์การกีฬาจำนวนประมาณ 1,200 คน ประจำอยู่ตามสถานประกอบการสปาสาขาต่าง ๆ

5.3 อุปกรณ์ในการให้บริการ

ในการดำเนินการเพื่อให้ได้บริการสปาแก่ลูกค้านั้น บริษัทฯ จะต้องมีการดำเนินการจัดหาอุปกรณ์ในการให้บริการดังกล่าว โดยบริษัทฯ ได้มีการจัดหาอุปกรณ์ดังกล่าว ตามแบรนด์ “RarinJinda Wellness Spa” “Let's Relax” “บ้านสวน มาสสาจ” “Stretch me by Let's Relax” “Stretch me Clinic” “Dr. Spiller Pure Skin Care Solutions” และ “SLL Clinic” โดยอุปกรณ์การให้บริการแบบเวลเนสสปา ณ วันที่ 31 ธันวาคม 2566 มีจำนวนประมาณ 2,500 เตียง

5.4 ผลิตภัณฑ์สปาที่ใช้ในสาขาที่ให้บริการของบริษัท

ผลิตภัณฑ์สปาที่ใช้ในธุรกิจของบริษัทฯ เป็นปัจจัยสำคัญปัจจัยหนึ่งที่ทำให้ลูกค้าเกิดความประทับใจในบริการของบริษัทฯ เช่น น้ำมันนวดและน้ำมันหอมระเหย ผลิตภัณฑ์ขัดผิว และผลิตภัณฑ์พอกตัว ตลอดจนลูกประคบสมุนไพรสด โดยบริษัทฯ ได้อาศัยความชำนาญ ประสบการณ์ในการดำเนินธุรกิจสปาพัฒนาคุณภาพของผลิตภัณฑ์ให้มีเอกลักษณ์ร่วมกับทีมเภสัชกรของผู้ผลิตในประเทศ และในกรณีที่ผลิตภัณฑ์ดังกล่าวไม่เป็นไปตามที่กำหนด กลุ่มบริษัทฯ สามารถจัดหาผลิตภัณฑ์ดังกล่าวทดแทนได้ เนื่องจากมีผู้ผลิตสินค้าประเภทเดียวกันจำนวนมาก



บ. ธุรกิจโรงแรมและร้านอาหาร

การประกอบธุรกิจโรงแรมและร้านอาหารของกลุ่มบริษัท ดำเนินการโดย บริษัท สยามเวลเนสรีสอร์ท จำกัด (SWR) โดยมีรายละเอียดดังต่อไปนี้

1. ลักษณะผลิตภัณฑ์หรือบริการ

การให้บริการของ SWR สามารถจำแนกได้ตามประเภทของลักษณะการให้บริการ คือการให้บริการโรงแรม และการให้บริการร้านอาหารที่จังหวัดเชียงใหม่

1.1 การให้บริการโรงแรม

เป็นการให้บริการโรงแรม ภายใต้ชื่อ “โรงแรมระรินจินดา เวลเนส สปา รีสอร์ท” ซึ่งเป็นโรงแรมประเภท บูติก รีสอร์ทระดับ 5 ดาว และยังคงกลิ่นอายของสไตล์ทางเหนือสไตล์ล้านนา ทุกห้องพักยังมีระเบียงส่วนตัวที่สามารถมองเห็นทิวทัศน์ของดอยสุเทพและแม่น้ำปิง พร้อมสิ่งอำนวยความสะดวกครบครัน ไม่ว่าจะเป็นบริการอินเทอร์เน็ตไร้สายความเร็วสูง ห้องฟิตเนสและโยคะ สระว่ายน้ำกลางแจ้ง บริการรถเช่าลีมูซีน และบริการทัวร์ท่องเที่ยว บริการซักรีด รวมทั้งมีห้องสมุดที่มีบริการคอมพิวเตอร์ฟรี และร้านอาหารเดค วัน (Deck One) รวมทั้งมี ระรินจินดา เวลเนส สปา สาขาเชียงใหม่ เพื่อให้บริการสปาครบวงจร โดยตั้งอยู่บริเวณด้านหน้าของโรงแรม

นอกจากนี้ภายในบริเวณโรงแรมยังคงไว้ซึ่งบ้านไม้สักไทยโบราณอายุกว่า 150 ปี เป็นการผสมกันของกลิ่นอายพม่าและล้านนา โดยได้ถูกนำมาใช้เป็นส่วนต้อนรับแขกของโรงแรม ห้องประชุม และห้องนวดไทย เพื่ออนุรักษ์ไว้ให้ชนรุ่นหลัง และชาวต่างชาติได้สัมผัสและร่วมประทับใจ

ในส่วนที่เป็นอาคารโรงแรมที่สร้างใหม่ ทางสถาปนิกได้ออกแบบให้มีรูปแบบที่กลมกลืนกับเรือนไม้โบราณหลังเดิม รวมไปถึงการออกแบบภูมิสถาปัตยกรรมซึ่งเน้นถึงความเขียวชอุ่มของพรรณไม้รวมไปถึงสายน้ำที่ลัดเลาะตามอาคาร ซึ่งเป็นลักษณะพิเศษต่างจากสถาปัตยกรรมแห่งอื่นในจังหวัดเชียงใหม่ และส่งผลให้โรงแรมระรินจินดา เวลเนส สปา รีสอร์ท ได้รับรางวัลต่าง ๆ สำหรับการคงไว้ซึ่งสิ่งก่อสร้างที่สำคัญทางประวัติศาสตร์ วัฒนธรรม และขนบธรรมเนียมประเพณีที่ดีงามของประเทศไทย

ใบอนุญาตประกอบกิจการโรงแรม

ใบอนุญาตประกอบกิจการโรงแรม

วันออกใบอนุญาต	วันครบกำหนดใบอนุญาต
26 กรกฎาคม 2564	25 กรกฎาคม 2569

ใบอนุญาตประกอบกิจการที่เป็นอันตรายต่อสุขภาพ

วันออกใบอนุญาต	วันครบกำหนดใบอนุญาต
25 พฤษภาคม 2566	31 พฤษภาคม 2567

ใบอนุญาตประกอบกิจการร้านอาหาร

ใบอนุญาตการจัดตั้งสถานที่จำหน่ายอาหารหรือสถานที่สะสมอาหาร

วันออกใบอนุญาต	วันครบกำหนดใบอนุญาต
30 พฤษภาคม 2566	30 พฤษภาคม 2567

1.2 การให้บริการด้านห้องพัก

โรงแรมระรินจินดา เวลเนส สปา รีสอร์ท มีให้บริการห้องพักดังนี้

<p>ห้องแบบ DELUXE</p> <p>46 ตร.ม.</p> <p>22</p> <p>ห้อง</p> <p>อัตราค่าห้องพัก 6,500</p>	<p>ห้องแบบ DELUXE POOL ACCESS</p> <p>53 ตร.ม.</p> <p>7</p> <p>ห้อง</p> <p>อัตราค่าห้องพัก 10,000</p>
<p>ห้องแบบ WELLNESS SUITE</p> <p>93 ตร.ม.</p> <p>5</p> <p>ห้อง</p> <p>อัตราค่าห้องพัก 16,000</p>	<p>ห้องแบบ RARINJINDA VILLAS</p> <p>164 ตร.ม.</p> <p>1</p> <p>ห้อง</p> <p>อัตราค่าห้องพัก 27,000</p>

หมายเหตุ * ราคาห้องพักตาม website ของโรงแรม ณ วันที่ 31 ธันวาคม 2566

** เป็นราคาที่ยังไม่รวม Service Charge 10% และ VAT 7%

นอกจากนี้บริษัทฯ ได้ต่อยอดรับบริหารโรงแรมและร้านอาหาร 3 แห่ง คือ “ระรินวิลล่า เชียงใหม่” พูลวิลล่าส่วนตัว พร้อมออนเซนและน้ำตกแบบ 2 ห้องนอนและ 3 ห้องนอน จำนวน 7 หลัง “โอบ คาเฟ่” เชียงใหม่ จำนวน 40 ที่นั่ง และ “โอบ คาเฟ่ แอนด์ บาร์” พัทยาจำนวน 50 ที่นั่ง

1.3 การบริการอาหารและเครื่องดื่ม

โรงแรม ระรินจินดา เวลเนส สปา รีสอร์ท มีบริการร้านอาหารเดค วัน (Deck One) ตั้งอยู่ติดกับริมแม่น้ำปิง เน้นมุมมองแบบเปิดโล่งและบรรยากาศแบบสบาย ๆ ทั้งภายในอาคารและภายนอกอาคาร มีบริการด้านอาหารและเครื่องดื่ม รวมทั้งการจัดเลี้ยง การจัดงานแต่งงาน โดยเน้นที่คุณภาพของบริการที่ประทับใจ และคุณภาพของอาหารที่จัดเตรียมโดยพ่อครัวที่มีประสบการณ์ เพื่อบริการสำหรับลูกค้าที่มาพักและลูกค้าทั่วไป รายละเอียดดังนี้

ร้านอาหาร Deck One บริการอาหารแบบเน้นสุขภาพ แบบชาวเอเชีย (Modern Asian Fusion) เปิดบริการทุกวัน ตั้งแต่ 7.00 น. – 24.00 น. ขนาดความจุรวม 80 ที่นั่ง โดยในช่วงเทศกาล เช่น เทศกาลสงกรานต์หรือเทศกาลปีใหม่ สามารถเพิ่มความจุบริเวณด้านนอกอาคารบริเวณติดริมแม่น้ำปิงรวมเป็น 120 ที่นั่ง สามารถแบ่งช่วงเวลาการให้บริการดังนี้

บริการอาหารเช้า	07.00 – 10.00 น.
บริการอาหารกลางวัน	11.00 – 14.00 น.
บริการอาหารว่างยามบ่าย	14.00 – 17.00 น.
บริการอาหารค่ำ	17.00 – 24.00 น.

2. การตลาด

2.1 ลักษณะลูกค้าและกลุ่มลูกค้าเป้าหมายของธุรกิจโรงแรม

บริษัทฯ มีสัดส่วนลูกค้าต่างประเทศต่อลูกค้าในประเทศเท่ากับร้อยละ 80 : 20 สำหรับสัดส่วนลูกค้าชาวต่างชาติประมาณร้อยละ 60 จะเป็นลูกค้าชาวเอเชีย จากประเทศจีน ฮองกง ไต้หวัน ญี่ปุ่น และเกาหลีใต้ โดยที่ลูกค้าจากประเทศจีน จะเป็นกลุ่มลูกค้ารายใหญ่ที่สุด ในขณะที่อีกร้อยละ 10 จะเป็นลูกค้าจากกลุ่มประเทศอาเซียนและโอเชียเนีย เช่น มาเลเซีย สิงคโปร์ ออสเตรเลีย และนิวซีแลนด์ และที่เหลืออีกร้อยละ 10 จะเป็นลูกค้าจากทางยุโรป และสหรัฐอเมริกา

2.2 สัดส่วนลูกค้าที่ใช้บริการระรินจินดา เวลเนส สปา รีสอร์ท

เนื่องจาก โรงแรมระรินจินดา เวลเนส สปา รีสอร์ท มีการให้บริการแบบ Luxury Boutique Hotel เทียบเท่ากับโรงแรมระดับ 5 ดาว คือประกอบด้วย ห้องพักหรู รวมถึงสิ่งอำนวยความสะดวกต่าง ๆ อย่างพร้อมมูล ดังนั้นลูกค้ากลุ่มเป้าหมายสำหรับธุรกิจจะเป็นกลุ่มผู้มีรายได้สูง เช่น พนักงานระดับสูงของบริษัท เจ้าของธุรกิจขนาดกลางและขนาดย่อม รวมถึงเจ้าของธุรกิจขนาดใหญ่ เพื่อให้สอดคล้องกับราคาห้องพักที่อยู่ระหว่าง 6,500 บาท ถึง 27,000 บาท ต่อคืน

2.3 การจำหน่ายและช่องทางการจำหน่ายของธุรกิจโรงแรม

การจำหน่ายและช่องทางการจำหน่ายสำหรับกลุ่มลูกค้าของ โรงแรมระรินจินดา เวลเนส สปา รีสอร์ท สามารถแบ่งได้ดังนี้

- 1) การจำหน่ายผ่านระบบสำรองห้องพักผ่านทางอินเทอร์เน็ต
- 2) การจำหน่ายผ่านตัวแทนจำหน่าย
- 3) การจำหน่ายผ่านฝ่ายขายและการตลาด

2.4 กลยุทธ์การแข่งขันของธุรกิจโรงแรม

- กลยุทธ์ด้านราคา

สำหรับการตั้งราคาห้องพักของ SWR นั้น เนื่องจากกลุ่มบริษัทได้ทำการวางตำแหน่งธุรกิจเป็นบูติกไฮเต็ลหรูระดับ 5 ดาว (Luxury Boutique Hotel) โดยเน้นกลุ่มลูกค้าที่มีไลฟ์สไตล์ที่ใส่ใจในสุขภาพ โดยมีบริการสปารวมทั้งร้านอาหารประเภท Healthy Food เพื่อสุขภาพ ตลอดจนบริการและความเป็นส่วนตัวแบบมาตรฐานระดับโรงแรม 5 ดาว บริษัทฯ จึงใช้กลยุทธ์การตั้งราคาสูง (Price Skimming) เพื่อสร้างภาพลักษณ์ของการเป็นบูติก ไฮเต็ลหรูระดับ 5 ดาว และใช้กลยุทธ์การปรับลดราคาขึ้นอยู่กับฤดูกาลท่องเที่ยว และอัตราการเข้าพัก (Occupancy Rate) โดยมีราคาตั้งสำหรับลูกค้า walk-in ที่ 6,500 – 27,000 บาทต่อคืน ขึ้นอยู่กับขนาดห้องพักและการตกแต่งภายใน

- กลยุทธ์การสร้างความแตกต่างในด้านคุณภาพและผลิตภัณฑ์

SWR มีลักษณะการสร้างแตกต่างในด้านคุณภาพและผลิตภัณฑ์จากโรงแรมในบริเวณพื้นที่เดียวกัน โดยให้บริการแบบครบครันแก่นักท่องเที่ยวชาวต่างชาติและชาวไทยในบริเวณโรงแรม ซึ่งเป็นกลยุทธ์ที่สามารถให้บริการได้แบบครบวงจรในบริเวณสถานที่ของ SWR

1. เน้นการให้บริการสำหรับผู้รักและใส่ใจสุขภาพ
2. มีทำเลที่ตั้งอยู่กลางใจเมืองเชียงใหม่ สะดวกสบาย ใกล้กับตลาดไนท์ บาร์ซ่า และห่างจากสนามบินเพียง 15 นาที นอกจากนั้นแล้วยังเน้นความสวยงาม โดยทุกห้องพักยังมีระเบียงส่วนตัวซึ่งสามารถมองเห็นสระว่ายน้ำในส่วนกลาง เทือกเขาตองสุเทพ และทัศนียภาพของแม่น้ำปิง
3. เน้นสไตล์การตกแต่งด้วยสไตล์โมเดิร์นกึ่งไทยผสมผสานความโบราณ (แอนทีค) หรือการผสมผสานความทันสมัยเข้าไปกับสไตล์ไทยดั้งเดิม

4. มีบริการสปาระดับ 5 ดาว อยู่ในบริเวณโรงแรม ซึ่งเป็นสปาที่สมบูรณ์ที่สุดของเชียงใหม่เพียงบพร้อมด้วยเทคโนโลยีล่าสุดของสปา และสิ่งอำนวยความสะดวกที่มีมาตรฐานสูงคือ RarinJinda Wellness Spa นำเสนอบริการสปาและการบำบัดหลากหลายรูปแบบ โดยแพทย์ผู้เชี่ยวชาญและพยาบาลที่ให้การปรึกษาและคำแนะนำ

5. ให้บริการด้านอาหารเพื่อสุขภาพ โดยร้านอาหาร Deck 1 ที่นำเสนออาหารประเภท Healthy Food เพื่อสุขภาพ

3. การจัดหาผลิตภัณฑ์หรือบริการ

ในการดำเนินธุรกิจโรงแรม และร้านอาหารของ SWR นั้น SWR มีการทำสัญญาเช่าช่วงที่ดินระยะยาวระยะเวลา 30 ปี เพื่อดำเนินธุรกิจโรงแรม และร้านอาหาร เดค วัน (Deck 1) โดยมีสาระสำคัญดังนี้

สรุปสัญญาเช่าช่วงที่ดิน

คู่สัญญา : บริษัท สยามเวลเนสกรุ๊ป จำกัด (ผู้ให้เช่าช่วง) (ปัจจุบันเปลี่ยนชื่อเป็น บริษัท สยามเวลเนสกรุ๊ป จำกัด (มหาชน)) บริษัท ระรินจินดา จำกัด (ผู้เช่าช่วง) (ปัจจุบันเปลี่ยนชื่อเป็น บริษัท สยามเวลเนสรีสอร์ท จำกัด)

วันที่ของสัญญา : 1 มกราคม 2556

วัตถุประสงค์ของการเช่าช่วง : เพื่อประกอบกิจการโรงแรมและร้านอาหาร

กรรมสิทธิ์ในอาคาร : คู่สัญญาทั้งสองฝ่ายตกลงเป็นที่ยอมรับกันว่าอาคารโรงแรม และอาคารร้านอาหาร ที่ได้ก่อสร้างขึ้นบนที่ดิน ณ วันที่เข้าทำสัญญาดังนี้เป็นกรรมสิทธิ์ของผู้เช่าช่วง เป็นเหตุให้ผู้ให้เช่าช่วงไม่คิดค่าเช่าในส่วนอาคารดังกล่าวนี้กับผู้เช่าช่วงตลอดระยะเวลาการเช่า โดยจะคิดค่าเช่าแต่เฉพาะราคาเช่าที่ดิน และสิ่งปลูกสร้าง

ทรัพย์สินที่เช่าช่วง : เฉพาะที่ดินขนาดพื้นที่ 0-3-96 ไร่ ซึ่งเป็นที่ตั้งของอาคารโรงแรมระรินจินดา เวลเนส สปา รีสอร์ท และร้านอาหารเดค วัน และสิทธิในการใช้สอยพื้นที่บางส่วนของบ้านเรือนไทย ทั้งนี้ สำหรับอาคารที่ผู้เช่าช่วงได้ดำเนินการปรับปรุงใหม่ ปลูกสร้าง หรือต่อเติมอาคารใด ๆ บนทรัพย์สินที่เช่า ผู้เช่าช่วงยอมให้ตกเป็นกรรมสิทธิ์ของผู้ให้เช่าช่วงทั้งหมด เมื่อครบกำหนดระยะเวลาการเช่า

ระยะเวลาเช่า : ระยะเวลาการเช่าช่วงรวม 30 ปี นับตั้งแต่วันที่ 1 มกราคม 2556 ถึง 31 ธันวาคม 2585 ทั้งนี้หากครบกำหนดระยะเวลาการเช่าช่วง หากผู้เช่าช่วงมีความประสงค์จะเช่าช่วงทรัพย์สินที่เช่าช่วงต่อไป ผู้เช่าช่วงจักต้องแจ้งเป็นลายลักษณ์อักษรถึงเจตนาในการต่อสัญญาเช่าช่วงให้แก่ทางผู้ให้เช่าช่วงทราบไม่น้อยกว่า 3 ปี ก่อนครบกำหนดสัญญาเช่าช่วง หากผู้ให้เช่าช่วงมีความประสงค์จะให้ผู้เช่าช่วงเช่าทรัพย์สินที่เช่าช่วงต่อไป คู่สัญญาทั้งสองฝ่ายตกลงให้ข้อกำหนดและเงื่อนไขต่าง ๆ ภายใต้สัญญาเช่าช่วงฉบับใหม่มีข้อกำหนดเหมือนสัญญาฉบับนี้ทุกประการ เว้นแต่ข้อสัญญาข้อ 3. เรื่องระยะเวลาการเช่าช่วง และข้อ 4. เรื่องค่าเช่าช่วง จะได้มีการตกลงกันเป็นลายลักษณ์อักษรต่อไป

ค่าเช่าช่วง : ชำระเป็นรายเดือน โดยผู้ให้เช่าช่วงจะปรับค่าเช่าช่วงเพิ่มขึ้นตามสถานะตลาดแต่ไม่เกินร้อยละ 15 ของค่าเช่าช่วงที่มีผลบังคับอยู่ทุก 3 ปี

การเลิกสัญญา : สัญญาเป็นอันสิ้นสุดทันที ในกรณีดังต่อไปนี้ 1) เมื่อครบกำหนดระยะเวลาการเช่าช่วง และไม่มีการใช้สิทธิต่ออายุสัญญาเช่าช่วงออกไปตามข้อกำหนดและเงื่อนไขของสัญญาฉบับนี้ 2) เมื่อคู่สัญญาตกลงร่วมกันโดยสมัครใจในการเลิกสัญญาฉบับนี้ 3) เมื่อมีการเวนคืนที่ดินหรือทรัพย์สินที่เช่าช่วงเสียหายถึงขนาดไม่สามารถจะใช้ประโยชน์ได้ตามวัตถุประสงค์ของการเช่าตามสัญญานี้

4. ภาวะอุตสาหกรรมและการแข่งขัน

4.1 ภาวะอุตสาหกรรม

ศูนย์วิจัยกลยุทธ์ไทย ปรับลดประมาณการเศรษฐกิจไทยปี 2566 ลงมาอยู่ที่ 2.5 % จาก 3.0% เนื่องจากเศรษฐกิจไทยยังได้รับผลกระทบจากการที่เศรษฐกิจโลกชะลอตัว โดยเฉพาะเศรษฐกิจจีนที่ยังคงเผชิญกับปัญหาในภาคอสังหาริมทรัพย์อยู่ด้วยสถานการณ์โควิด-19 โลกที่ตีสั้นเป็นลำดับ และหลังจากประเทศไทยเปิดประเทศอย่างเต็มรูปแบบเมื่อ 1 กรกฎาคมที่ผ่านมา เพื่อรับนักท่องเที่ยวอีกครั้ง ทำให้นักท่องเที่ยวต่างชาติเดินทางเข้ามาท่องเที่ยวในไทยมากขึ้น และคนไทยทยอยกลับไปใช้บริการนวดและสปามากขึ้น รวมถึงมีโครงการจากทางภาครัฐที่มาช่วยกระตุ้นการท่องเที่ยวและการใช้จ่ายในประเทศ อาทิ เราเที่ยวด้วยกัน ซ้อปติมีคืน คนละครึ่ง เป็นต้น รวมถึงมาตรการกระตุ้นการท่องเที่ยวระยะเร่งด่วนของภาครัฐล่าสุดของคณะรัฐมนตรีในการเปิดพรีวีซ่าสำหรับนักท่องเที่ยวจีนและคาซัคสถาน ระหว่างวันที่ 25 กันยายน 2566 – 29 กุมภาพันธ์ 2567 สำหรับนักท่องเที่ยวรัสเซีย ไม่เกิน 90 วัน ระหว่างวันที่

1 พฤศจิกายน 2566 ถึงวันที่ 30 เมษายน 2567 และสำหรับนักท่องเที่ยวอินเดีย และได้หวั่น ไม่เกิน 30 วัน ระหว่างวันที่ 10 พฤศจิกายน 2566 – 10 พฤษภาคม 2567 ส่งผลให้ภาพรวมการอุตสาหกรรมแนวโน้มฟื้นตัวอย่างต่อเนื่อง

โดยในปี 2566 ประเทศไทยมีนักท่องเที่ยวต่างชาติเดินทางเข้าไทย 28,042,131 คน โดยมีนักท่องเที่ยวต่างชาติทั้งกลุ่มลูกค้าเดิมและกลุ่มลูกค้าใหม่ ๆ อาทิ ชาวอุดรระเบีย เป็นต้น รวมไปถึงการเข้าใช้บริการของลูกค้าคนไทย ที่เติบโตขึ้นหลังการผ่อนคลายของสถานการณ์โควิด-19

จำนวนนักท่องเที่ยวสะสม 1 มกราคม - 31 ธันวาคม 2566^P

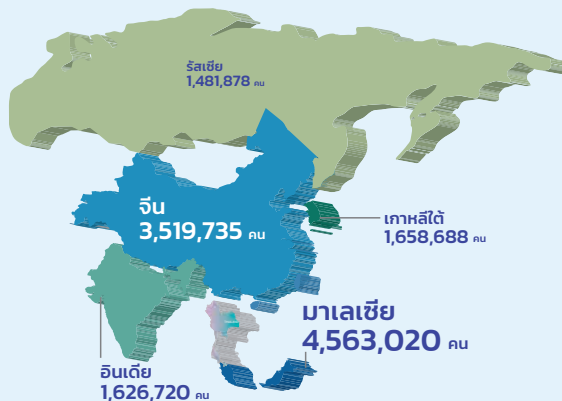
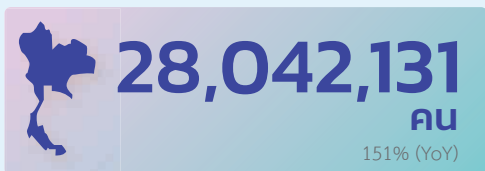

■ จำนวนนักท่องเที่ยว (คน)
● อัตราการเปลี่ยนแปลง (MoM)



ปัจจัยที่สำคัญในช่วงลำดับที่ผ่านมา
(+) การเดินทางท่องเที่ยวในช่วงเทศกาลวันขึ้นปีใหม่
(+) การเดินทางในช่วง Winter Holiday ช่วงสิ้นปีของภูมิภาคยุโรป

ที่มา : กลุ่มสถิติ ดัชนีเศรษฐกิจและสารสนเทศการท่องเที่ยวและกีฬา กองเศรษฐกิจท่องเที่ยวและกีฬา ข้อมูล ณ วันที่ 2 มกราคม 2567

4.2 ภาพรวมการแข่งขัน

ศูนย์วิจัยกสิกรไทย เผยในปี 2566 แม้มองว่าธุรกิจโรงแรมและที่พักยังฟื้นตัวได้ต่อเนื่อง จากภาคการท่องเที่ยวที่คาดว่าจะปรับตัวดีขึ้น โดยเฉพาะชาวต่างชาติที่คาดว่าจะเดินทางเข้ามาเที่ยวในประเทศมากขึ้น เช่นเดียวกับกิจกรรมการจัดงานอีเว้นท์ การจัดประชุมสัมมนา น่าจะทยอยเพิ่มมากขึ้นจากปี 2565 แต่การฟื้นตัวของธุรกิจโรงแรมและที่พักยังประปรายและไม่ทั่วถึง ขณะที่ในระยะข้างหน้าต่อจากนี้ธุรกิจต้องเผชิญกับโจทย์ที่ท้าทายมากขึ้นจากตลาดนักท่องเที่ยวที่ยังมีความไม่แน่นอนและสภาพแวดล้อมการทำธุรกิจ

ศูนย์วิจัยกสิกรไทยยังมีมุมมองที่ระวังต่อการฟื้นตัว โดยอัตราการเข้าพักของสถานพักแรมทั่วประเทศทั้งปี 2566 น่าจะอยู่ที่ประมาณ 52%-60% ยังต่ำกว่าปี 2562 ซึ่งอยู่ที่ประมาณ 70.08% ขณะที่รายได้ธุรกิจโรงแรมและที่พักปี 2566 น่าจะอยู่ที่ประมาณ 5-6 แสนล้านบาท ต่ำกว่าก่อนที่จะเกิดการระบาดของโควิดเช่นกัน และการฟื้นตัวของธุรกิจจะยังไม่ทั่วถึง โดยพื้นที่ที่ฟื้นตัวดียังเป็นกลุ่มที่เป็นจุดหมายปลายทางของนักท่องเที่ยวไทยจะมีอัตราการเข้าพักที่สูง อาทิ ภาคตะวันตก และภาคเหนือ เป็นต้น ขณะที่ ภาคใต้ และกรุงเทพฯ ซึ่งอัตราการเข้าพักสถานพักแรมทยอยปรับตัวดีขึ้นตามลำดับ แต่ยังคงต่ำกว่าปี 2562 เป็นผลจากในพื้นที่มีจำนวนห้องพักที่สูง

ศูนย์วิจัยกสิกรไทยประเมินว่า ในปี 2566 รายได้ของธุรกิจโรงแรมและที่พักน่าจะเติบโตต่อเนื่อง แต่การฟื้นตัวยังไม่ทั่วถึง โดยกลุ่มโรงแรมและที่พักที่น่าจะฟื้นตัวได้ดี มองว่ายังเป็นกลุ่มที่อยู่ในจุดหมายปลายทางของนักท่องเที่ยวไทย นอกจากนี้ในปี 2566 กลุ่มที่รองรับนักท่องเที่ยวต่างชาติน่าจะกลับมาดีขึ้น

อย่างกลุ่มที่ทำตลาดจับกลุ่มนักท่องเที่ยวต่างชาติภูมิภาคเอเชียและภูมิภาคตะวันออกกลาง และกลุ่มโรงแรมที่มีรายได้จากการจัดงานอีเว้นท์และประชุมสัมมนา โดยเฉพาะกลุ่มที่จับตลาดการประชุมสัมมนาของหน่วยงานภาครัฐและองค์กรระหว่างประเทศ น่าจะมีโอกาสในการฟื้นตัวได้ดี

ด้านศูนย์วิเคราะห์เศรษฐกิจทีทีบี หรือ ttb analytics คาดปี 2566 กลุ่มธุรกิจโรงแรมฟื้นตัวสมบูรณ์ผ่านจุดสูงสุดเดิม ด้วยมูลค่ามากกว่า 3.1 แสนล้านบาท ด้วยแรงหนุนของการขยายตัวในส่วนของรายได้ด้านบริการเสริมและการเพิ่มช่องทางรายได้ในธุรกิจใหม่ของกลุ่มโรงแรมขนาดใหญ่ส่งผลให้มีความได้เปรียบเชิงต้นทุนในหลากหลายมิติพร้อมแนะโรงแรมขนาดเล็กและกลางเตรียมปรับกลยุทธ์เน้นตลาด Niche Market ที่มีการแข่งขันด้านต้นทุนที่ต่ำกว่าธุรกิจโรงแรมเป็นธุรกิจที่มีความเชื่อมโยงกับภาคท่องเที่ยวอันเป็นอุตสาหกรรมหลักที่เคยสร้างเม็ดเงินสูงถึง 2.99 ล้านล้านบาท หรือคิดเป็น 17.73% ของ GDP ในปี 2562 แต่เมื่อเกิดสถานการณ์การแพร่ระบาดของโรคโควิด-19 ที่ส่งผลให้การท่องเที่ยวทั่วโลกหยุดชะงักลงอย่างรวดเร็ว ส่งผลให้ธุรกิจโรงแรมชะลอตัวหนักจากรายได้ในปี 2562 ที่ 2.8 แสนล้านบาท ลดลงต่ำสุดในปี 2564 ที่ 0.96 แสนล้านบาท

อย่างไรก็ดีภายหลังจากสถานการณ์การแพร่ระบาดคลี่คลายธุรกิจโรงแรมเริ่มมีสัญญาณการฟื้นตัวในปี 2565 และในสถานการณ์การท่องเที่ยวปี 2566 ที่คาดการณ์ว่าจะมีนักท่องเที่ยวต่างชาติเพิ่มสูงขึ้นเป็น 29.5 ล้านคน จากปีก่อนที่ 11.2 ล้านคน และนักท่องเที่ยวชาวไทยที่ประมาณการว่าจะสูงที่สุดเป็นประวัติการณ์ที่ 254.4 ล้านคน ทั้งนี้ ttb analytics จึงประเมินธุรกิจโรงแรมในปี 2566 ว่ามีการฟื้นตัวสู่ระดับสูงสุดก่อนสถานการณ์โควิด-19 ด้วยมูลค่า 3.1 แสนล้านบาทหรือสูงกว่ารายได้ในปี 2562 ถึง 11% หลังการเปิดประเทศในปีก่อนเป็นปัจจัยหนุนให้รายได้เพิ่มขึ้นจากปีก่อนถึง 45%

ttb analytics ชี้ธุรกิจโรงแรมปี 2566 ฟื้นตัวสู่ระดับสูงสุดก่อนโควิด-19 รายได้กว่า 3.1 แสนล้านบาท ด้วยแรงขับเคลื่อนของรายได้ในบริการเสริม และธุรกิจที่เกี่ยวข้องของธุรกิจโรงแรมขนาดใหญ่

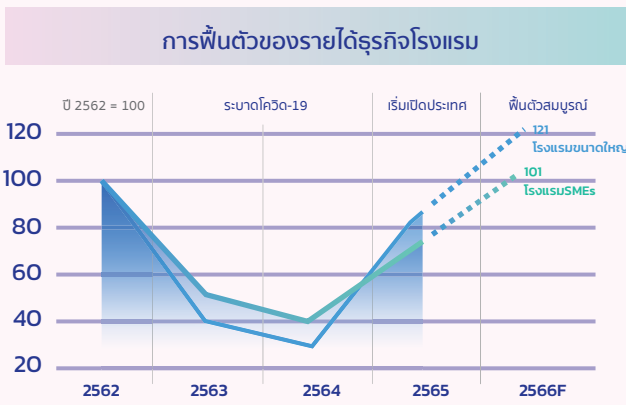

- #### ปัจจัยที่ทำให้ธุรกิจโรงแรมฟื้นตัว
- **โครงสร้างอุปสงค์ที่เปลี่ยนไปในปัจจุบัน**
นักท่องเที่ยวกลุ่ม Gen X และ Gen Y เลือกพักโรงแรมใหญ่ที่ตอบโจทย์เรื่องความสะดวกสบายมากขึ้น
 - **ความได้เปรียบด้านต้นทุนในการบริการ**
ต้นทุนต่อหน่วยบริการของโรงแรมขนาดใหญ่ ต่ำกว่าขนาดเล็กและกลาง
 - **ความได้เปรียบจากบริการที่หลากหลาย**
มีบริการที่ครบวงจร (Full Services) และบริการเสริมพิเศษ (Complementary Services)
 - **ความได้เปรียบจากธุรกิจอื่นที่มีความสัมพันธ์กัน**
ได้ประโยชน์จากการมีธุรกิจเกี่ยวเนื่อง และพันธมิตรทางการค้า

แนะธุรกิจโรงแรม SMEs เร่งปรับกลยุทธ์



จับตลาดกลุ่ม Niche Market
สร้างจุดเด่น โฟกัสกลุ่มลูกค้าเป้าหมาย



นำเทคโนโลยีมาใช้วิเคราะห์ข้อมูล
วิเคราะห์ข้อมูลผู้เข้าพัก และผลสัมฤทธิ์ของกลยุทธ์ที่วางไว้



โซเชี่ยลสร้างรากฐานลูกค้าตามกระแสสังคม
สร้างฐานลูกค้าตามกระแสสังคม

ที่มา : ttb analytics

ก. ธุรกิจจำหน่ายผลิตภัณฑ์สปา

การประกอบธุรกิจจำหน่ายผลิตภัณฑ์สปา ดำเนินการโดยบริษัทฯ และบริษัทย่อยคือ บริษัท สยามเวลเนสแล็บ จำกัด (SWL) โดยมีรายละเอียดดังนี้

1. ลักษณะผลิตภัณฑ์หรือบริการ

การดำเนินการของ SWL ดำเนินธุรกิจจัดหาสินค้าเกี่ยวกับสปา และสินค้าที่ใช้ในการบริโภค เช่น อาหารว่าง เพื่อจัดจำหน่ายให้แก่บริษัทฯ และลูกค้าทั้งชาวไทยและชาวต่างชาติ โดยจัดจำหน่ายภายใต้แบรนด์ “LRL (Let’s Relax Lifestyle)” โดยการเลือกซื้อผลิตภัณฑ์ของกลุ่มบริษัท ได้ทำการเลือกซื้อจากผู้ผลิตที่มีความเชี่ยวชาญในการผลิตสินค้าประเภทสปา สำหรับการใช้ในบ้านและใช้ในร้านสปาภายใต้แบรนด์ “LRL (Let’s Relax Lifestyle)” โดยผลิตภัณฑ์ส่วนใหญ่จะเป็นผลิตภัณฑ์จากธรรมชาติทั้งหมด (Natural Products) สินค้าของ SWL มี ดังนี้

ผลิตภัณฑ์สปาสำหรับการดูแลผิวพรรณ

- น้ำมันนวด (Massage Oil for Professional Use)
- น้ำมันนวด (Massage Oil for Home Use)
- น้ำมันหอมระเหย (Essential Oil)
- เจลอาบน้ำ (Shower Gel)
- โลชั่นบำรุงผิว (Body Lotion)
- ผลิตภัณฑ์ขัดผิว (Body Scrub)
- ครีมบำรุงมือ (Hand Cream)
- อโรมา สเปรย์ (Aroma Spray)
- บอดี้ เซรั่ม (Body Serum)

บริษัท ไทเกอร์ออยล์ เทคดิง (ประเทศไทย) จำกัด (“TGT”)

เป็นผู้ดำเนินการนำเข้าและจัดจำหน่ายผลิตภัณฑ์บำรุงผิวหน้า ผิวกาย ผลิตภัณฑ์ลดกระชับสัดส่วน ผลิตภัณฑ์แว็กซ์ ผลิตภัณฑ์ ทำเล็บ ผ้าห่มไอร้อน แผ่นรองเตียงนวด เครื่องมือยกกระชับใบหน้า และอุปกรณ์ลดสัดส่วน กระชับเรื้อรังจากประเทศฝรั่งเศส อังกฤษ อเมริกา และแคนาดา โดยจำหน่ายให้ร้านเสริมสวย สถานเสริมความงาม คลินิกความงาม โรงพยาบาล และสปาทั่วประเทศไทย และเป็น Sole Agent ของผลิตภัณฑ์หลากหลายแบรนด์ชั้นนำสำหรับประเทศไทย และประเทศในแถบ CLMV อาทิ Dr. Spiller, Biomimetic Skin Care Solutions และมีฐานลูกค้าหลักเป็นสปาในโรงแรมและเดย์สปาในระดับ 3-6 ดาว

ผลิตภัณฑ์สปาสำหรับการดูแลผิวหน้า

- Ampoule
- Serum
- Cleansing
- Moisturizing
- Celltressor
- SummerGlow
- Manage Your Skin

2. การตลาดและภาวะการแข่งขัน

2.1 ลักษณะลูกค้าและกลุ่มลูกค้าเป้าหมายของธุรกิจผลิตภัณฑ์สปา

ลูกค้าส่วนมากของบริษัทฯ จะเป็นลูกค้าที่เข้ามาใช้บริการสปาของ Let’s Relax และ RarinJinda Wellness Spa และจากโรงแรม 5 ดาว ที่นำผลิตภัณฑ์ของบริษัทฯ ไปจำหน่าย ในขณะที่ลูกค้าที่เหลือเป็นส่วนน้อยจะมาจากลูกค้าธุรกิจ ซึ่งส่งสินค้าเป็นของขวัญเยี่ยมใจแก่ลูกค้า และลูกค้าจากต่างประเทศ จากการที่บริษัทฯ ไปออกงานแสดงสินค้า

2.2 การจำหน่ายและช่องทางการจำหน่ายของธุรกิจผลิตภัณฑ์สปา

- 1) สาขา ร้าน RarinJinda Wellness Spa และ Let’s Relax ผลิตภัณฑ์ทุกชนิด จะมีการจัดจำหน่ายที่หน้าร้าน RarinJinda Wellness Spa และ Let’s Relax ทุกสาขา เพื่อจำหน่ายให้กับลูกค้าที่มาใช้บริการและผู้สนใจ
- 2) การขายตรง เป็นการจำหน่ายผลิตภัณฑ์ผ่านตัวแทนขายที่มีประสบการณ์เกี่ยวข้องกับธุรกิจ มีความน่าเชื่อถือและเป็นที่ยอมรับของลูกค้าในธุรกิจเดียวกัน
- 3) งานแสดงสินค้าหรืองานท่องเที่ยวทั้งในประเทศและต่างประเทศ ซึ่งบริษัทได้ไปร่วมออกบูธในงานดังกล่าว รวมถึงการจำหน่ายผลิตภัณฑ์สปาผ่านทางตลาดออนไลน์ โดยลูกค้าสามารถสั่งซื้อสินค้าและชำระเงินได้ผ่านทาง website ของทางบริษัท ที่ www.siamwellnesslab.com
- 4) ออนไลน์ ผ่านช่องทางของบริษัทฯ เช่น Line Official Account, Line My Shop, Facebook, Instagram และช่องทางของพาร์ทเนอร์เช่น Lazada, Shopee, King Power เป็นต้น

2.3 กลยุทธ์การแข่งขันของธุรกิจ

บริษัทฯ มีกลยุทธ์ดำเนินธุรกิจ โดยมีรายละเอียดดังนี้

• กลยุทธ์ด้านผลิตภัณฑ์ (Product)

กลยุทธ์การสร้างความแตกต่างในด้านคุณภาพและผลิตภัณฑ์

ผลิตภัณฑ์ LRL ใช้ผลิตภัณฑ์จากธรรมชาติ (Natural Products) และคัดสรรวัตถุดิบที่มีคุณภาพสูง ไม่มีสารตกค้างที่เป็นอันตรายใด ๆ เพื่อนำไปเป็นส่วนผสมของผลิตภัณฑ์ จนได้ผลิตภัณฑ์สมบูรณ์แบบ ที่พร้อมจะให้การผ่อนคลายทั้งกายและจิตใจ อุดมด้วยคุณค่าสมุนไพรไทยและกลิ่นที่บำบัดจากน้ำมันหอมระเหยบริสุทธิ์ในรูปแบบที่หลากหลาย เป็นส่วนผสมที่กลมกลืนเข้ากันอย่างลงตัวระหว่างศาสตร์ตะวันออกและตะวันตก

• กลยุทธ์ด้านการตลาด

ในด้านกลยุทธ์ทางการตลาดของ SWL นั้น ทาง SWL มุ่งเน้นทำการตลาดจัดจำหน่ายไปยังกลุ่มผู้บริโภคที่มีความสนใจในด้านสุขภาพต้องการบริโภคสินค้าของ SWL โดยตรง โดยเป็นกลุ่มผู้บริโภคที่บริโภคสินค้าที่มีคุณภาพดี ต้องการสินค้าที่ผลิตจากวัตถุดิบจากธรรมชาติ โดยให้ความสำคัญต่อเรื่องปัจจัยราคาเป็นอันดับรองลงมา ซึ่งส่งผลให้ SWL สามารถจัดจำหน่ายสินค้าได้ตรงตามความต้องการของกลุ่มผู้บริโภคของ SWL ทำให้ SWL มียอดจัดจำหน่ายที่เพิ่มขึ้น

3. การจัดหาผลิตภัณฑ์หรือบริการ

ผลิตภัณฑ์สปาของ SWL เช่น น้ำมันนวดและน้ำมันหอมระเหย ผลิตภัณฑ์ขัดผิว และผลิตภัณฑ์พอกตัว ตลอดจนผลิตภัณฑ์สมุนไพร เช่น ลูกประคบสมุนไพร จะทำการสั่งซื้อจากผู้ผลิตภายในประเทศ โดยบริษัทฯ จะเป็นผู้กำหนดสูตรโดยอาศัยความรู้ ประสบการณ์ในการดำเนินธุรกิจสปา จากนั้นจะแจ้งบริษัทฯ หลายแห่งให้ผลิตตามสูตร ที่ทางบริษัทฯ ต้องการ ปัจจุบันผลิตภัณฑ์สปาส่วนใหญ่ที่วางจำหน่ายผลิตจากผู้ผลิตที่มีความเชี่ยวชาญในผลิตภัณฑ์สปา ซึ่งเป็นผู้ผลิตและส่งออกผลิตภัณฑ์สปา

4. ภาวะอุตสาหกรรมและภาวะการแข่งขัน

ภาวะอุตสาหกรรม

*ขณะนี้ ตลาดโลกมีความต้องการสมุนไพรสูง และมีแนวโน้มการขายตัวเพิ่มขึ้น โดยเฉพาะสมุนไพร กลุ่มเครื่องสำอาง ของไทยมีมูลค่าสูงถึง 180,000 ล้านบาท ขณะที่สมุนไพรกลุ่มอาหารเสริมมีมูลค่าใช้และส่งออกรวม 80,000 ล้านบาท ส่วนสมุนไพรกลุ่มสปา และผลิตภัณฑ์มีมูลค่าใช้และส่งออก ประมาณ 10,000 ล้านบาท สมุนไพรกลุ่มยาแผนโบราณตามภูมิปัญญาการแพทย์แผนไทย มีมูลค่าประมาณ 10,000 ล้านบาท เป็นต้น (*ข้อมูลจากกรมวิชาการเกษตร)

จ. ธุรกิจโรงเรียนสอนนวดแผนไทย

การประกอบธุรกิจเกี่ยวกับโรงเรียนการสอนนวดแผนไทย ดำเนินการโดย บริษัท สยามเวลเนส เอ็ดดูเคชั่น จำกัด ปัจจุบันทำการเปิดสอนให้กับผู้สมัครเป็นพนักงานเทอราพิสต์ เพื่อสนับสนุนธุรกิจสาขาของบริษัทฯ เท่านั้น ไม่ได้มีการสอนให้กับบุคคลภายนอก

1. ลักษณะผลิตภัณฑ์และบริการ

บริษัท สยามเวลเนส เอ็ดดูเคชั่น จำกัด (SWE) ให้บริการด้านการศึกษา อบรม หลักสูตรการสอนนวดทั้งภาคทฤษฎีและภาคปฏิบัติ ได้รับใบอนุญาตให้จัดตั้งโรงเรียนสอนความงามและสปา ไทเกอร์ อายส์ จากบริษัทไทเกอร์ อายส์ เอ็ดดูเคชั่น จำกัด (TGE) เมื่อวันที่ 24 กรกฎาคม 2561 และมีการเปลี่ยนชื่อโรงเรียนและตราโรงเรียน เป็น โรงเรียนสอนนวดไทยและสปาสยามเวลเนส (Siam Wellness Thai Massage and Spa School) มีหลักสูตรที่ได้รับการรับรองจากหน่วยงานที่เกี่ยวข้องจำนวน 5 หลักสูตรคือ

1. หลักสูตรการบริการเพื่อความงาม
2. การนวดไทยเพื่อสุขภาพ
3. หลักสูตรการนวดสวีดิช
4. หลักสูตรการนวดด้วยน้ำมันหอมระเหย
5. หลักสูตรนวดฝ่าเท้าเพื่อสุขภาพ

นอกเหนือจากการสอนนวดดังกล่าว ทางพนักงานเทอราพิสต์และเทรนเนอร์ของ SWE จะสอนเทคนิคเพิ่มเติมให้แก่ผู้ให้บริการนวดเพื่อสุขภาพ เพื่อให้สามารถปฏิบัติงานได้หลากหลายยิ่งขึ้น เช่น การนวดกดจุดฝ่าเท้า การนวดน้ำมันหอมระเหย การนวดบำบัดด้วยหินร้อน การขัดผิว การพอกตัว การเรียนสปาพรีเมียมต์และวารีบำบัด และการนวดแผนไทยผสมผสานเทคโนโลยีใหม่ๆ ในวงการสปา ฯลฯ

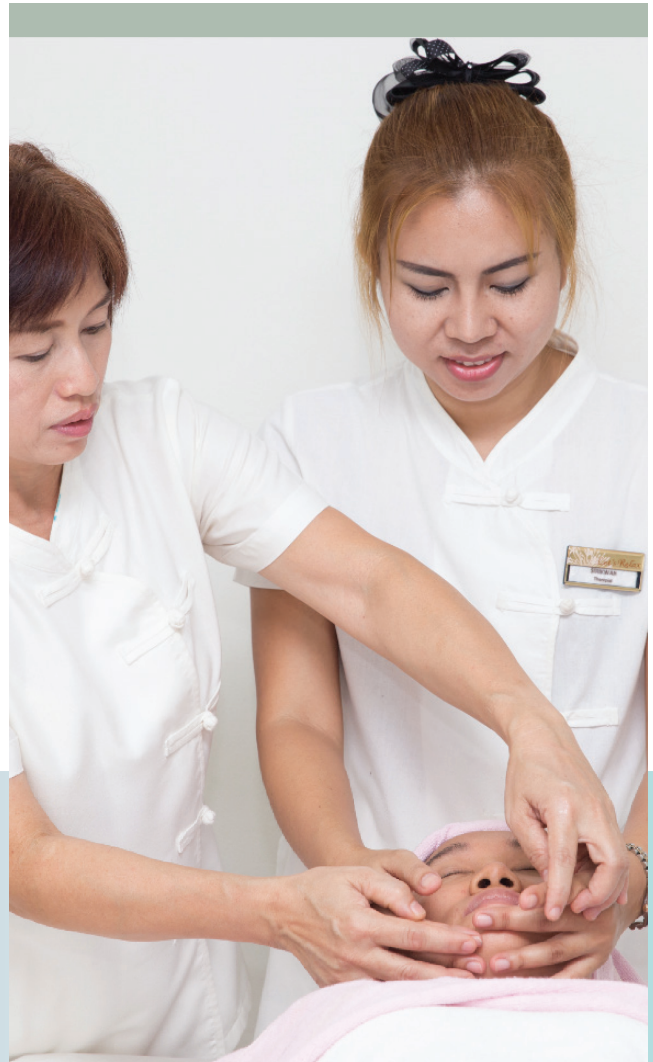

1.2.3 ทรัพย์สินที่ใช้ในการประกอบธุรกิจ

1. ทรัพย์สินที่ใช้ในการประกอบธุรกิจ

รายการ	กรรมสิทธิ์	มูลค่าสุทธิตามบัญชี วันที่ 31 ธ.ค. 2566
1. ที่ดิน ^{*1 (หมายเหตุ)}		
1.1) น.ส.3 ก เลขที่ 5241, 5242, 5243, 5896 5918 และ 5919 เนื้อที่รวม 112.5 ตารางวา ตั้งอยู่ที่ ถนนราษฎร์อุทิศ 200 ปี ตำบลป่าตอง อำเภอกะทู้ จังหวัดภูเก็ต (Let's Relax ป่าตองสาย 2 และบ้านพักพนักงานภูเก็ต)	บริษัท	111,993
1.2) โฉนดเลขที่ 110538 เนื้อที่ 18.1 ตารางวา ตั้งอยู่ที่ ถนนพญาเหิน ตำบลนาเกลือ อำเภอบางละมุง จังหวัดชลบุรี (บ้านพักพนักงานพญา)	บริษัท	7,095
1.3) โฉนดเลขที่ 20725 เนื้อที่ 26.4 ตารางวา ตั้งอยู่ที่ ถนนรอบเกาะ ตำบลบ่อผุด อำเภอเกาะสมุย จังหวัดสุราษฎร์ธานี (บ้านพักพนักงานสมุย)	บริษัท	3,679
1.4) โฉนดเลขที่ 90025 เนื้อที่ 54 ตารางวา ตั้งอยู่ที่ ซอยอยู่เจริญ ซอย 5 แขวงห้วยขวาง เขตห้วยขวาง จังหวัดกรุงเทพฯ (บ้านพักพนักงานกรุงเทพฯ)	บริษัท	15,963
1.5) โฉนดเลขที่ 884,885 กระรน จังหวัดภูเก็ต	บริษัท	29,060
1.6) โฉนดเลขที่ 42920, 42921, 49922 อ่าวนาง จังหวัดกระบี่	บริษัท	26,528
1.7) โฉนดเลขที่ 1288 จังหวัดหนองคาย	บริษัท	21,182
1.8) โฉนดเลขที่ 29667 อำเภอบางละมุง จังหวัดชลบุรี	บริษัท	93,386
1.9) โฉนดเลขที่ 110539, 110540 อำเภอบางละมุง จังหวัดชลบุรี	บริษัท	13,393
รวมที่ดิน		322,279
2. ส่วนปรับปรุงที่ดิน	บริษัทย่อย	0
3. อาคารและส่วนปรับปรุงอาคาร ^{*1 (หมายเหตุ)}		
3.1) อาคารพาณิชย์ 5 ชั้น 3 คูหา เลขที่ 209/22-24 อาคารพาณิชย์ 5 ชั้น พร้อมคาดฟ้า 1 คูหา เลขที่ 207/47 และอาคารพาณิชย์ 4 ชั้น 2 คูหา เลขที่ 207/5-6 (Let's Relax ป่าตองสาย 2 และบ้านพักพนักงานภูเก็ต)	บริษัท	6,931
3.2) อาคารพาณิชย์ 4 ชั้นพร้อมคาดฟ้า 1 คูหา เลขที่ 6/67 (บ้านพักพนักงานพญา)	บริษัท	146
3.3) อาคารพาณิชย์ 3 ชั้น พร้อมชั้นลอย เลขที่ 119/25 ตำบลบ่อผุด อำเภอเกาะสมุย จังหวัดสุราษฎร์ธานี (บ้านพักพนักงานสมุย)	บริษัท	1,602
3.4) อาคารโรงแรมระรินจินดา เวลเนส สปา รีสอร์ทและร้านอาหาร Deck 1 เลขที่ 14 ถนนเจริญราษฎร์ ตำบลวัดเกต อำเภอเมือง จังหวัดเชียงใหม่	บริษัทย่อย	42,309
3.5) อาคารบ้านพักพนักงานที่ซอยอยู่เจริญ 5	บริษัท	6,682
3.6) อาคารพาณิชย์ 3 ชั้น เลขที่ 224/2, 224/3 กระรน จังหวัดภูเก็ต	บริษัท	2,716
3.7) อาคารพาณิชย์ 3 ชั้น เลขที่ 437/2-4 อ่าวนาง จังหวัดกระบี่	บริษัท	4,732
3.8) อาคารบนที่ดินโฉนด 1288 จังหวัดหนองคาย	บริษัท	3,350
3.9) อาคารพาณิชย์ 3.5 ชั้น 2 คูหา อำเภอบางละมุง จังหวัดชลบุรี	บริษัท	2,261
3.10) อาคารพาณิชย์ 4 ชั้น 2 คูหา ที่ดินโฉนดเลขที่ 11539-11540 เลขที่ 6-65, 6/66	บริษัท	2,974
3.11) ห้องชุดโครงการริเวอร์เฮเวน ห้องชุดเลขที่ 225/529 อาคารเลขที่ 1ชื่ออาคารชุด ริเวอร์เฮเวน ทะเบียนอาคารชุดเลขที่ 4/2547 ตำบลบางค้อแหลม อำเภอบางค้อแหลม จังหวัดกรุงเทพฯ	บริษัท	30,681
3.12) ส่วนปรับปรุงอาคารประกอบไปด้วย	บริษัทและบริษัทย่อย	472,202
- อาคารสำนักงานใหญ่		
- Let's Relax		
สาขาพาลีเลียน	สาขาพร้อมพงษ์	สาขาพญา
สาขาป่าตองสาย 2	สาขาเทอร์มินอล 21	สาขาแมนดาริน
สาขาป่าตองสาย 3	สาขาสยามสแควร์วัน	สาขาหัวหิน
สาขาท่าแพ	สาขาเอกมัย	สาขาสวนพลู
สาขาเดอะสตรีท	สาขามานูญครอง	สาขาเบอร์เคิลีย์ ประตูน้ำ
สาขาพญาไท	สาขาทองหล่อ	สาขาโรงแรมเวคอัพ

รายการ

กรรมสิทธิ์

มูลค่าสุทธิตามบัญชี
วันที่ 31 ธ.ค. 2566

สาขานิรมมาน	สาขาเดอะซิส กะตะ	สาขาโรงแรมมิลเลนเนียม ป่าตอง
สาขากระรอน	สาขาโบ้ทลาทูน	สาขาสุขุมวิท 31
สาขาหัวหิน 100	สาขาพทยา บีชฟรอนท์	สาขาเทอร์มินอล 21 พทยา
สาขาเดอะมาร์เก็ต	สาขากินซ่า ทองหล่อ	สาขาบียอนด์ ป่าตอง ภูเก็ต
สาขาไอบิส หัวขวาง	สาขาโรงแรมเรือรักษา	สาขาโรงแรมโนมา กรุงเทพฯ
สาขาโรงแรมศรีลันตา	สาขาแอม ไซน่าทาวน์	สาขาดี อัลเลซ์ สุขุมวิท 13
สาขาโรงแรมคาร์ลตัน	สาขาเซ็นทรัลเวิลด์	สาขาเซ็นทรัล เอ็มบาสซี
สาขามหานคร คิวบ์	สาขาเมอเวนพิก พทยา	สาขาฟอร์โต้ เดอ ภูเก็ต
สาขาศูนย์สิริกิติ์	สาขาสามย่าน มิตรทาวน์	สาขาโรงแรมวีรันดา พทยา
สาขาสีลมเอจ	สาขาสุรวงศ์	สาขาโรงแรมเรดิสัน บลู
สาขาเพลินจิต	สาขาเทอร์มินอล 21 พระราม 3	สาขาโรงแรมโนโวเทล แพลตินัม ประตูน้
สาขาโรงแรม แกรนด์ เซนเตอร์ พอยต์ สเปซ พทยา		
สาขาคอร์ทยาร์ด โดย แมริออท		
- Dr. Spiller		
สาขากินซ่า ทองหล่อ	สาขาเซ็นทรัลเวิลด์	
- Stretch Me		
สาขาเซ็นทรัลเวิลด์	สาขากินซ่า ทองหล่อ	สาขาเดอะ อัลเลซ์ สุขุมวิท 13
- Stretch me Clinic		
สาขาเซ็นทรัลเวิลด์	สาขาเพลินจิต	
- Rarinjinda Wellness Spa		
สาขาเชียงใหม่	สาขาราชดำริ	
- โรงแรมระรินจินดา เวลเนส สปา รีสอร์ท		
ร้านอาหาร Deck1		
- Baan Suan		
สาขานนทบุรี	สาขาประชานุกูล	สาขาบรมราชชนนี
สาขาเจริญนคร 68	สาขาเทอมินอล โคราช	สาขาหนองคาย
สาขาเพชรเกษม	สาขารามอินทรา 62	
- Sleep Labb สาขาเพลินจิต		
- ORB cafe พทยา		
- ตู้คอนเทนเนอร์โกดังสินค้า		
- สำนักงานที่ บี.ยู.เพลส		
รวมอาคาร และส่วนปรับปรุงอาคาร		576,586
4. เครื่องตกแต่งติดตั้ง และอุปกรณ์	บริษัทและบริษัทย่อย	33,049
5. ยานพาหนะ	บริษัทและบริษัทย่อย	4,508
6. งานระหว่างก่อสร้าง	บริษัทและบริษัทย่อย	17,384
รวม ที่ดิน อาคาร และอุปกรณ์ สุทธิ		953,806

หมายเหตุ 1. ที่ดินและสิ่งปลูกสร้างบนที่ดินดังกล่าวใช้สำหรับค้ำประกันวงเงินกู้ของบริษัทฯ และบริษัทย่อย รวมถึงเงินเบิกเกินบัญชีและหนังสือค้ำประกันกับธนาคารแห่งหนึ่ง

2. สิทธิการเช่าที่ดิน / อาคาร

บริษัทฯ ประกอบธุรกิจสปา โดยสาขาส่วนใหญ่เป็นการเช่าพื้นที่อาคารในการดำเนินงาน มีมูลค่าตามงบการเงินรวมของบริษัทฯ และบริษัทย่อย ดังนี้

หน่วย : พันบาท

รายการ	กรรมสิทธิ์	มูลค่าสุทธิตามบัญชี วันที่ 31 ธ.ค. 2566	เงื่อนไข
สิทธิการเช่าที่ดิน/อาคาร (Let's Relax พัทยา, SQ1, สวนพลู, ท่าแพ, Beyond Patong Phuket, ธารจินดาเชียงใหม่, บ้านสวนมาสาสาจ บรมราชชนนี เพชรเกษมและรามอินทรา 62)	บริษัท	3,382	สิทธิการเช่าแสดงในราคาทุน หักค่าตัดจำหน่ายสะสม คำนวณโดยวิธีเส้นตรงตามอายุสัญญาเช่า

ทั้งนี้ รายการทางบัญชีในส่วนของสิทธิการเช่าที่ดิน จะเป็นเฉพาะสินทรัพย์เช่าที่ต้องชำระเงินค่าสิทธิการเช่าล่วงหน้า โดยระยะในการตัดจำหน่ายเป็นเวลาตามสัญญาเช่ารวมสิทธิในการต่ออายุที่ระบุไว้ในสัญญา

โดยบริษัทฯ และบริษัทย่อย มีการทำสัญญาเช่าที่ดินและสิ่งปลูกสร้าง เพื่อใช้เป็นอาคารสำนักงาน บ้านพักพนักงานเทอราพิสต์ และใช้ในการประกอบธุรกิจสปาของบริษัทฯ และใช้ดำเนินธุรกิจโรงแรมและร้านอาหารของบริษัทย่อยดังนี้

วันที่ตามสัญญาเช่า	รายละเอียด	ระยะเวลา	การต่ออายุสัญญาเช่า
26 ส.ค. 2557	บริษัทฯ ทำสัญญาเช่าที่ดินและสิ่งปลูกสร้าง เป็นที่ดินตามโฉนดเลขที่ 117, 2875, 8985, 554, 3010, 3009 และ 103754 รวม 7 โฉนด เนื้อที่รวม 2 ไร่ 3 งาน 62.4 ตารางวา เพื่อประกอบธุรกิจสปา (Rarin-Jinda Wellness Spa สาขาเชียงใหม่) และที่ดินบางส่วนให้เช่าช่วงต่อในการประกอบธุรกิจโรงแรม และร้านอาหาร (โรงแรมธารจินดา เวลเนส สปา รีสอร์ท และร้านอาหาร Deck 1)	30 ปี เริ่มต้น 1 มกราคม 2556 ถึง 31 ธันวาคม 2585	มีสิทธิต่อ
14 ม.ค. 2565	บริษัทฯ ทำสัญญาเช่าอาคาร ชั้นที่ 1 และ 2 ของอาคารเลขที่ 483 – 483/5 และชั้นที่ 3 ของอาคารเลขที่ 483/6 ซอยสุทธิพร ถนนประชาสงเคราะห์ แขวงดินแดง เขตดินแดง กรุงเทพฯ รวมพื้นที่ใช้สอย 1,392 ตารางเมตร เพื่อใช้เป็นอาคารสำนักงานของบริษัทฯ และบริษัทย่อย	3 ปี เริ่มต้น 1 มกราคม 2565 ถึง 31 ธันวาคม 2567	มีสิทธิต่อ
22 พ.ย. 2564	บริษัทฯ ทำสัญญาเช่าและบริการ พื้นที่อาคารสูง 3 ชั้น พร้อมชั้นลอย ตั้งอยู่เลขที่ 97/2-5 ถนนราชดำเนิน ต.พระสิงห์ อ.เมืองเชียงใหม่ จ.เชียงใหม่ มีพื้นที่เช่าประมาณ 920 ตารางเมตร เพื่อใช้ประกอบธุรกิจ (Let's Relax สาขาท่าแพ)	3 ปี เริ่มต้น 1 ตุลาคม 2564 ถึง 30 กันยายน 2567	มีสิทธิต่อ
15 มิ.ย. 2566	บริษัทฯ ทำสัญญาเช่าและบริการพื้นที่อาคาร ตั้งอยู่เลขที่ 184/13, 184/15 ถนนฝั่งเมืองสาย ก ตำบลป่าตอง อำเภอกะทู้ จังหวัดภูเก็ต พื้นที่ใช้สอยอาคารเอเชียนฟอรัจน์ เนื้อที่ 1,468 ตารางเมตร เพื่อใช้เป็นที่พักพนักงาน (Let's Relax สาขา ป่าตองสาย 3 (พื้นที่ส่วนขยาย))	3 ปี เริ่มต้น 1 กุมภาพันธ์ 2566 สิ้นสุด 31 มกราคม 2569	มีโอกาสขอต่อสัญญา
20 ก.พ. 2566	บริษัทฯ ทำสัญญาเช่าและบริการพื้นที่ ชั้นที่ 22 ของอาคารบี.ยู.เพลส จำนวน 966 ตารางเมตร เพื่อใช้เป็นส่วนสำนักงานของบริษัทฯ	3 ปี เริ่มต้น 1 มกราคม 2566 สิ้นสุด 31 ธันวาคม 2568	มีสิทธิต่อ
15 มิ.ย. 2566	บริษัทฯ ทำสัญญาเช่าและบริการพื้นที่ ตั้งอยู่เลขที่ 184/14 ถนนฝั่งเมืองสาย ก ตำบลป่าตอง อำเภอกะทู้ จังหวัดภูเก็ต พื้นที่ใช้สอยอาคารเอเชียนฟอรัจน์ เนื้อที่ 2,418 ตารางเมตร เพื่อใช้ประกอบธุรกิจสปา (Let's Relax สาขาป่าตองสาย 3)	3 ปี เริ่มต้น 1 ก.พ. 2566 สิ้นสุด 31 มกราคม 2569 (ต่ออายุสัญญาปีที่ 13 – 15)	มีโอกาสขอต่อสัญญา

วันที่ ตามสัญญาเช่า	รายละเอียด	ระยะเวลา	การต่ออายุสัญญาเช่า
16 ธ.ค. 2565	บริษัทฯ ทำสัญญาเช่าพื้นที่อาคาร ตั้งอยู่ซอยสุขุมวิท แยกจากซอยรัชดาภิเษก 3 (ข้างสถานทูตจีน) ถนนรัชดาภิเษก แขวงดินแดง เขตดินแดง กรุงเทพฯ บนพื้นที่ตามโฉนดเลขที่ 65263 (1 งาน 23 ตารางวา) โฉนดเลขที่ 65266 (1 งาน 37 ตารางวา) และ โฉนดเลขที่ 65267 (1 งาน 142 ตารางวา) เพื่อใช้เก็บสินค้าของบริษัทฯ	3 ปี เริ่มต้น 1 มกราคม 2566 สิ้นสุด 31 ธันวาคม 2568	มีสิทธิต่อ
15 ธ.ค. 2566	บริษัทฯ ทำสัญญาเช่าและบริการพื้นที่โรงแรมแมนดาริน เพื่อใช้ประกอบธุรกิจสปา (Let's Relax สาขาโรงแรมแมนดาริน)	1 ปี เริ่มต้น 1 มกราคม 2567 สิ้นสุด 31 ธันวาคม 2567	มีสิทธิต่อ
1 ม.ค. 2566	บริษัทฯ ทำสัญญาเช่าและบริการพื้นที่โรงแรมแกรนด์ เซนเตอร์ พอยต์ ราชดำริ เนื้อที่ 823 ตารางเมตร และพื้นที่อาคารจอดรถชั้น 6 เนื้อที่ 80 ตารางเมตร เพื่อใช้ประกอบธุรกิจสปา (RarinJinda Wellness Spa สาขาราชดำริ)	3 ปี เริ่มต้น 1 มกราคม 2566 สิ้นสุด 31 ธันวาคม 2568	มีสิทธิต่อ
1 ม.ค. 2563	บริษัทฯ ทำสัญญาเช่าและบริการพื้นที่ อาคารเซนต์เตอร์ พอยต์ เรซิเดนซ์ พร้อมพงษ์ เนื้อที่รวม 706.82 ตารางเมตร และพื้นที่อาคารจอดรถชั้น 3 เนื้อที่ 100 ตารางเมตร เพื่อใช้ประกอบธุรกิจสปา (Let's Relax สาขาสุขุมวิท 39)	3 ปี เริ่มต้น 1 มกราคม 2563 สิ้นสุด 31 ธันวาคม 2565 (ต่ออายุปีที่ 16 – ปีที่ 18)	- มีโอกาสขอต่อสัญญา - อยู่ระหว่างดำเนินการต่อสัญญา
29 พ.ย. 2566	บริษัทฯ ทำสัญญาเช่าและบริการพื้นที่ศูนย์การค้า Terminal 21 เนื้อที่ใช้สอยประมาณ 752 ตารางเมตร เพื่อใช้ประกอบธุรกิจสปา (Let's Relax สาขาเทอร์มินอล 21 โอโศก)	3 ปี เริ่มต้น 11 ตุลาคม 2566 สิ้นสุด 10 ตุลาคม 2569	มีโอกาสขอต่อสัญญา
	บริษัทฯ ทำบันทึกข้อตกลงแนบท้ายสัญญาเช่าอาคารเลขที่ 240/9 หมู่ที่ 5 ตำบลนาเกลือ อำเภอบางละมุง จังหวัดชลบุรี พื้นที่ใช้สอยประมาณ 500 ตารางเมตร เพื่อใช้ประกอบธุรกิจสปา (Let's Relax สาขาพัทยา)	3 ปี เริ่มต้น 11 ตุลาคม 2566 สิ้นสุด 10 ตุลาคม 2569	มีโอกาสขอต่อสัญญา
	บริษัทฯ ทำบันทึกข้อตกลงแนบท้ายสัญญาเช่าอาคารชั้นเดียว เลขที่ 240/9 หมู่ที่ 5 ตำบลนาเกลือ อำเภอบางละมุง พื้นที่ใช้สอยประมาณ 40 ตารางเมตร เพื่อใช้เป็นห้องพักผ่อนงานเทอราพิสต์พัทยา	3 ปี เริ่มต้น 1 พฤษภาคม 2564 สิ้นสุด 30 เมษายน 2567	มีโอกาสขอต่อสัญญา
1 ม.ค. 2566	บริษัทฯ ทำสัญญาเช่าพื้นที่และสัญญาบริการพื้นที่ อาคารพาววิลเลียน ไนท์บাজার เพื่อใช้ประกอบธุรกิจสปา (Let's Relax สาขาพาววิลเลียน)	6 เดือน เริ่มต้น 1 มกราคม 2566 สิ้นสุด 30 มิถุนายน 2566	มีโอกาสขอต่อสัญญา
19 มิ.ย. 2566		6 เดือน เริ่มต้น 1 กรกฎาคม 2566 สิ้นสุด 31 ธันวาคม 2566	
1 ต.ค. 2564	บริษัทฯ ทำสัญญาเช่าและบริการพื้นที่ อาคารโรงแรมแกรนด์ เซนเตอร์ พอยต์ เพลินจิต เนื้อที่รวม 1,087 ตารางเมตร เพื่อใช้ประกอบธุรกิจ (Let's Relax, SLL คลินิก และ Stretch me คลินิก สาขาเพลินจิต)	3 ปี เริ่มต้น 1 ตุลาคม 2564 สิ้นสุด 30 กันยายน 2567	มีสิทธิต่ออายุสัญญา
	บริษัทฯ ต่อการเช่าและบริการพื้นที่ โครงการศูนย์การค้า Hua Hin Market Village พื้นที่รวม 743 ตรม. เพื่อใช้ประกอบธุรกิจสปา (Let's Relax สาขาหัวหิน)	3 ปี เริ่มต้น 21 มิถุนายน 2566 สิ้นสุด 20 มิถุนายน 2569	มีโอกาสขอต่อสัญญา
1 ม.ค. 2564	บริษัทฯ ทำสัญญาเช่าบ้านพร้อมที่ดิน เลขที่ 236/17 ถนนเพชรเกษม ตำบลหัวหิน อำเภอหัวหิน จังหวัดประจวบคีรีขันธ์ เพื่อใช้เป็นที่พักผ่อนงานเทอราพิสต์ที่ Let's Relax สาขาหัวหิน	3 ปี เริ่มต้น 1 มกราคม 2564 สิ้นสุด 31 ธันวาคม 2566	มีโอกาสขอต่อสัญญา
16 ก.ย. 2564	บริษัทฯ ทำสัญญาเช่าพื้นที่และบริการ และสัญญาแก้ไขเพิ่มเติมเช่าพื้นที่ โครงการสยามสแควร์ วัน พื้นที่ 424.43 ตรม. เพื่อใช้ประกอบธุรกิจสปา (Let's Relax สาขาสยามสแควร์วัน เฟส 1)	3 ปี เริ่มต้น 1 สิงหาคม 2564 สิ้นสุด 31 กรกฎาคม 2567	มีโอกาสขอต่อสัญญา
1 ก.ค. 2564	บริษัทฯ ทำสัญญาเช่า พื้นที่อาคาร PARK LANE BANGKOK พื้นที่ประมาณ 578.25 ตร.ม. เพื่อใช้ประกอบธุรกิจสปา (Let's Relax สาขาเอกมัย)	3 ปี เริ่มต้น 1 กรกฎาคม 2564 สิ้นสุด 30 มิถุนายน 2567	มีโอกาสขอต่อสัญญา

วันที่ ตามสัญญาเช่า	รายละเอียด	ระยะเวลา	การต่ออายุสัญญาเช่า
8 ธ.ค. 2563	บริษัทฯ ทำสัญญาต่ออายุการเช่าสถานที่เช่า บ้านที่กซ้อตกลงเพิ่มเติมแนบท้ายสัญญาต่ออายุการเช่าสถานที่ และสัญญาต่ออายุการเช่าอุปกรณ์งานระบบประกอบอาคาร อาคารเอ็ม บี เค เซ็นเตอร์ ขนาด 615.49 (ตรม.) เพื่อใช้ประกอบกิจการสปา (Let's Relax สาขามานูญครอง)	1 ปี เริ่มต้น 1 กุมภาพันธ์ 2565 สิ้นสุด 31 มกราคม 2566	- มีโอกาสขอต่อสัญญา - อยู่ระหว่างดำเนินการต่อสัญญา
29 ส.ค. 2566	บริษัทฯ ทำสัญญาเช่า โครงการเดอะ สตรีท ริชดา เนื้อที่ประมาณ 714 ตารางเมตร เพื่อใช้ประกอบธุรกิจ (Let's Relax สาขาเดอะสตรีท)	3 ปี เริ่มต้น 15 ธันวาคม 2562 สิ้นสุด 14 ธันวาคม 2565	- มีโอกาสขอต่อสัญญา - อยู่ระหว่างดำเนินการต่อสัญญา
29 ส.ค. 2566	บริษัทฯ ทำสัญญาเช่าที่ดิน อาคารเลขที่ 7/24 ซอยสวนพลู แขวงทุ่งมหาเมฆ เขตสาทร กรุงเทพฯ เพื่อใช้ประกอบธุรกิจ (Let's Relax สาขาสวนพลู)	3 ปี เริ่มต้น 1 มกราคม 2565 สิ้นสุด 31 ธันวาคม 2567	มีสิทธิต่อ
31 ก.ค. 2564	บริษัทฯ ทำสัญญาเช่าอาคาร เลขที่ 70/40 หมู่9 ตำบลลาดขวาง อำเภอมือง จังหวัดนันทบุรี อาคาร 1 และ อาคาร 2 เพื่อใช้ประกอบกิจการสปา (บ้านสวนมาสสาจ สาขานันทบุรี)	3 ปี เริ่มต้น 1 สิงหาคม 2564 สิ้นสุด 31 กรกฎาคม 2567	มีสิทธิต่อ
1 ม.ค. 2566	บริษัทฯ ทำสัญญาเช่าสถานที่ พื้นที่บางส่วนในอาคารเลขที่ 293 ถนนรัชดาภิเษก แขวงวงศ์สว่าง เขตบางซื่อ กรุงเทพฯ เพื่อใช้ประกอบธุรกิจ (บ้านสวนมาสสาจ สาขา ประชาณุกุล)	2 ปี เริ่มต้น 1 มกราคม 2566 สิ้นสุด 31 ธันวาคม 2567	มีโอกาสขอต่อสัญญา
29 ต.ค. 2562	บริษัทฯ ทำสัญญาเช่าพื้นที่ โรงแรมเดอะ เบอร์เคลีย์โฮเต็ล ประตูน้ำ พื้นที่ประมาณ 260.90 ตารางเมตร เพื่อใช้ประกอบธุรกิจ (Let's Relax สาขา โรงแรมเดอะเบอร์เคลีย์ ประตูน้ำ)	3 ปี เริ่มต้น 18 กรกฎาคม 2562 สิ้นสุด 17 กรกฎาคม 2565	- มีสิทธิต่อ - อยู่ระหว่างดำเนินการต่อสัญญา
10 มิ.ย. 2565	บริษัทฯ ทำสัญญาเช่าพื้นที่ เลขที่ 624 ถนนเจริญนคร 68 แขวงดาวคะนอง เขตธนบุรี กรุงเทพฯ พื้นที่ประมาณ 187 ตารางวา เพื่อใช้ประกอบธุรกิจ (บ้านสวนมาสสาจ สาขาเจริญนคร 68)	3 ปี เริ่มต้น 1 เมษายน 2565 สิ้นสุด 31 มีนาคม 2568	มีสิทธิต่อ
30 ม.ค. 2566	บริษัทฯ ทำสัญญาเช่าพื้นที่ เลขที่ 47/3-6 ถนนพญาไท แขวงถนนพญาไท เขตราชเทวี กรุงเทพฯ พื้นที่ประมาณ 969 ตารางเมตร และพื้นที่ชั้นดาดฟ้า 223 ตารางเมตร เพื่อใช้ประกอบธุรกิจ (Let's Relax สาขา พญาไท)	3 ปี เริ่มต้น 14 พฤศจิกายน 2565 สิ้นสุด 13 พฤศจิกายน 2568	มีสิทธิต่อ
1 ส.ค. 2565	บริษัทฯ ทำสัญญาเช่าพื้นที่ เลขที่ 488 ถนนบรมราชชนนี แขวงศาลาธรรมสพน์เขตทวีวัฒนา กรุงเทพฯ พื้นที่ประมาณ 583.3 ตารางวา เพื่อใช้ประกอบธุรกิจ (บ้านสวนมาสสาจ สาขาบรมราชชนนี)	3 ปี เริ่มต้น 1 สิงหาคม 2565 สิ้นสุด 31 กรกฎาคม 2568	มีสิทธิต่อ
15 พ.ย. 2565	บริษัทฯ ทำสัญญาเช่าและบริการ ภายในอาคารโรงแรมแกรนด์ เซนเตอร์ พอยต์ สุขุมวิท 55 พื้นที่ประมาณ 621.2 ตารางเมตร สำหรับพื้นที่สปา และพื้นที่ประมาณ 1,091.2 ตารางเมตร สำหรับพื้นที่ออนเซ็น เพื่อใช้ประกอบธุรกิจ (Let's Relax สาขาทองหล่อ)	3 ปี เริ่มต้น 15 พฤศจิกายน 2565 สิ้นสุด 14 พฤศจิกายน 2568	มีสิทธิต่อ
16 พ.ย. 2565	บริษัทฯ ทำบันทึกข้อตกลงแนบท้ายสัญญาเช่าและบริการพื้นที่โครงการเทอร์มินอล 21 โคราช พื้นที่ประมาณ 349 ตารางเมตร	6 เดือน เริ่มต้น 19 ธันวาคม 2565 สิ้นสุด 18 มิถุนายน 2566	มีสิทธิต่อ
24 เม.ย. 2566	เพื่อใช้ประกอบธุรกิจ (บ้านสวนมาสสาจ สาขาเทอร์มินอล 21 โคราช)	6 เดือน เริ่มต้น 19 มิถุนายน 2566 สิ้นสุด 18 ธันวาคม 2566	
6 มิ.ย. 2565	บริษัทฯ ทำหนังสือสัญญาเช่า เลขที่ 673 ถนนเพชรเกษม แขวงหนองค้างพลู เขตหนองแขม กรุงเทพฯ พื้นที่ประมาณ 532 ตารางเมตร เพื่อใช้ประกอบธุรกิจ (บ้านสวนมาสสาจ สาขาเพชรเกษม)	3 ปี เริ่มต้น 1 กรกฎาคม 2565 สิ้นสุด 30 มิถุนายน 2568	มีโอกาสขอต่อสัญญา
25 ก.ย. 2566	บริษัทฯ ทำสัญญาเช่าและบริการ เลขที่ 121/3 หมู่ 2 ตำบลอ่าวนาง อำเภอมืองกระบี่ จังหวัดกระบี่ พื้นที่ประมาณ 638 ตารางเมตร เพื่อใช้ประกอบธุรกิจ (Let's Relax สาขากระบี่ เวคอัพ)	3 ปี เริ่มต้น 19 พฤศจิกายน 2565 สิ้นสุด 18 พฤศจิกายน 2568	มีสิทธิต่อ - ขอต่ออีกสามปีตามสัญญา

วันที่ ตามสัญญาเช่า	รายละเอียด	ระยะเวลา	การต่ออายุสัญญาเช่า
28 ก.พ. 2566	บริษัทฯ ทำสัญญาเช่าและบริการพื้นที่ประมาณ 2.84 ไร่ ตั้งอยู่เลขที่ 20/64 หมู่ 2 ตำบลเกาะแก้ว อำเภอเมืองภูเก็ต จังหวัดภูเก็ต เพื่อใช้ประกอบธุรกิจสปา (Let's Relax สาขาภูเก็ต ภูเก็ตทากูน)	3 ปี เริ่มต้น 1 มกราคม 2566 สิ้นสุด 31 ธันวาคม 2568	มีสิทธิต่อ
5 ต.ค. 2566	บริษัทฯ ทำสัญญาเช่าพื้นที่ โรงแรมเดอะ ชิส กะตะ รีสอร์ท พื้นที่ประมาณ 300 ตารางวา เพื่อใช้ประกอบธุรกิจ (Let's Relax สาขาเดอะชิส กะตะ รีสอร์ท)	3 ปี 2 เดือน 14 วัน เริ่มต้น 17 มิถุนายน 2566 สิ้นสุด 31 สิงหาคม 2569	มีสิทธิต่อ
1 เม.ย. 2566	บริษัทฯ ทำสัญญาเช่าอาคาร เลขที่ 5/2 และเลขที่ 5/3 ซอยสุขุมวิท 31 (สวัสดี) แขวงคลองเตยเหนือ เขตวัฒนา กรุงเทพฯ พื้นที่รวมประมาณ 60 ตารางวา เพื่อใช้ประกอบธุรกิจ (Let's Relax สาขาสุขุมวิท 31)	3 ปี เริ่มต้น 1 เมษายน 2566 สิ้นสุด 31 มีนาคม 2569	มีสิทธิต่อ
15 มี.ค. 2566	บริษัทฯ ต่อสัญญาเช่าและบริการ ศูนย์การค้าวัน นิมมาน พื้นที่ประมาณ 771 ตารางเมตร เพื่อใช้ประกอบธุรกิจสปา (Let's Relax สาขา วัน นิมมาน)	3 ปี เริ่มต้น 1 ธันวาคม 2565 สิ้นสุด 30 พฤศจิกายน 2568	มีสิทธิต่อ
1 พ.ย. 2560	บริษัทฯ ทำสัญญาเช่าและบริการ โรงแรมมิลเลนเนียม รีสอร์ท ป่าตอง เพื่อใช้ประกอบธุรกิจสปา (Let's Relax สาขา มิลเลนเนียม ภูเก็ต) (โรงแรมปิดชั่วคราว)	3 ปี เริ่มต้น 30 พฤศจิกายน 2560 สิ้นสุด 31 ตุลาคม 2563	มีสิทธิต่อ
16 ธ.ค. 2562	บริษัททำสัญญาเช่าอาคารที่พักอาศัยสูง 4 ชั้น ถนนรัชดาภิเษก ซอย 3 เพื่อใช้เป็นบ้านพักพนักงาน อาคาร เลขที่ 582/449 ซึ่งตั้งอยู่ที่ถนน อโศก-ดินแดง แขวงดินแดง เขตดินแดง กรุงเทพฯ	3 ปี เริ่มต้น 1 มกราคม 2566 สิ้นสุด 31 ธันวาคม 2568	มีสิทธิต่อ
1 ก.ค. 2565	บริษัทฯ ทำสัญญาเช่าบ้านพักพนักงาน (ของสาขา บ้านสวนมาสาธิต โคราซ) เป็น ทาวน์เฮ้าส์เลขที่ 58/26-27 ตำบลในเมือง อำเภอเมือง นครราชสีมา จังหวัดนครราชสีมา	1 ปี เริ่มต้น 1 กรกฎาคม 2565 สิ้นสุด 30 มิถุนายน 2566	มีสิทธิต่อ
1 ก.ค. 2566	บริษัทฯ ทำสัญญาเช่าและบริการ โรงแรม โอนิมา กรุงเทพฯ พื้นที่ ประมาณ 154.50 ตารางเมตร เพื่อใช้ประกอบธุรกิจสปา (Let's Relax สาขาโรงแรม โอนิมา กรุงเทพฯ)	6 เดือน เริ่มต้น 1 กรกฎาคม 2566 สิ้นสุด 30 ธันวาคม 2566	มีสิทธิต่อ
5 ก.ย. 2566	บริษัทฯ ทำสัญญาเช่าและบริการ พื้นที่ในอาคารปิยอนด์ป่าตอง พื้นที่ ประมาณ 597 ตารางเมตร เพื่อใช้ประกอบธุรกิจสปา (Let's Relax สาขา ปิยอนด์ ป่าตอง ภูเก็ต)	3 ปี เริ่มต้น 9 กรกฎาคม 2564 สิ้นสุด 8 กรกฎาคม 2567	มีสิทธิต่อ
1 ต.ค. 2566	บริษัทฯ ทำสัญญาเช่าและบริการพื้นที่ในอาคารปิยอนด์ป่าตอง พื้นที่ ประมาณ 597 ตารางเมตร เพื่อใช้ประกอบธุรกิจสปา (Let's Relax สาขา ปิยอนด์ ป่าตอง ภูเก็ต)	6 เดือน เริ่มต้น 1 มีนาคม 2566 สิ้นสุด 30 กันยายน 2566	มีสิทธิต่อ
1 ต.ค. 2566	บริษัทฯ ทำสัญญาเช่าและบริการพื้นที่ในอาคารปิยอนด์ป่าตอง พื้นที่ ประมาณ 597 ตารางเมตร เพื่อใช้ประกอบธุรกิจสปา (Let's Relax สาขา ปิยอนด์ ป่าตอง ภูเก็ต)	3 ปี เริ่มต้น 1 ตุลาคม 2566 สิ้นสุด 30 กันยายน 2569	มีสิทธิต่อ
1 ก.ค. 2561	บริษัทฯ ทำสัญญาเช่าและบริการ พื้นที่ประมาณ 934.8 ตารางเมตร ตั้งอยู่เลขที่ 8/62 ซอยหมู่บ้านหนองแก ตำบลหนองแก อำเภอหัวหิน จังหวัดประจวบคีรีขันธ์ เพื่อใช้ประกอบธุรกิจสปา (Let's Relax สาขา หัวหิน ซอย 100)	3 ปี เริ่มต้น 1 กรกฎาคม 2564 สิ้นสุด 30 มิถุนายน 2567	มีสิทธิต่อ
5 ส.ค. 2564	บริษัทฯ ทำสัญญาเช่าและบริการ พื้นที่ในศูนย์การค้าเทอร์มินอล 21 พัทยา พื้นที่ประมาณ 113 ตารางเมตร เพื่อใช้ประกอบธุรกิจสปา (Let's Relax สาขา เทอร์มินอล 21 พัทยา - แกรนด์ เซนเตอร์ พอยต์ พัทยา)	3 ปี เริ่มต้น 19 ตุลาคม 2565 สิ้นสุด 18 ตุลาคม 2568	มีสิทธิต่อ
1 ธ.ค. 2564	บริษัทฯ ทำสัญญาเช่าและบริการพื้นที่ ในโรงแรมแกรนด์ เซนเตอร์ พอยต์ พัทยา พื้นที่ประมาณ 1,100 ตารางเมตร เพื่อใช้ประกอบธุรกิจสปา (Let's Relax สาขา เทอร์มินอล 21 พัทยา - แกรนด์ เซนเตอร์ พอยต์ พัทยา)	3 ปี เริ่มต้น 1 ธันวาคม 2564 สิ้นสุด 30 พฤศจิกายน 2567	มีสิทธิต่อ
10 ก.ค. 2566	บริษัทฯ ทำสัญญาเช่าพื้นที่และแบ่งปันรายได้ ภายใน ดิ อัลเลซ์ สุขุมวิท 13 พื้นที่ประมาณ 851 ตารางเมตร เพื่อใช้ประกอบธุรกิจสปา (Let's Relax สาขา ดิ อัลเลซ์ สุขุมวิท 13)	1 ปี เริ่มต้น 1 กันยายน 2566 สิ้นสุด 31 สิงหาคม 2567	มีสิทธิต่อ

วันที่ ตามสัญญาเช่า	รายละเอียด	ระยะเวลา	การต่ออายุสัญญาเช่า
2 พ.ค. 2566 19 เม.ย. 2566	บริษัทฯ ทำสัญญาเช่าและบริการ พื้นที่ในศูนย์การค้าเทอร์มินอล 21 พัทยา พื้นที่ประมาณ 212 ตารางเมตร เพื่อใช้ประกอบธุรกิจดูแลผิวหน้า (Dr. Spiller สาขา เทอร์มินอล 21 พัทยา)	1 ปี เริ่มต้น 19 ตุลาคม 2565 สิ้นสุด 18 ตุลาคม 2566 3 เดือน เริ่มต้น 19 เมษายน 2566 สิ้นสุด 18 กรกฎาคม 2566	มีสิทธิต่อ
22 ก.พ. 2566	บริษัทฯ ทำสัญญาเช่าและบริการ พื้นที่ประมาณ 765 ตารางเมตร ตั้งอยู่ภายในโครงการเดอะ มาร์เก็ต แบงคอก ของอาคารเดอะ มาร์เก็ต แบงคอก (Let's Relax สาขาเดอะมาร์เก็ต ปรตุน้ำ)	1 ปี เริ่มต้น 14 กุมภาพันธ์ 2566 สิ้นสุด 13 กุมภาพันธ์ 2567	มีโอกาสขอต่อสัญญา
6 ต.ค. 2566	บริษัทฯ ทำสัญญาเช่าและบริการ พื้นที่ประมาณ 1,481 ตารางเมตร ตั้งอยู่อาคารโรงแรมนิโก้ กรุงเทพ เพื่อใช้ประกอบธุรกิจ (Let's Relax สาขากินซ่า ทองหล่อ)	3 ปี เริ่มต้น 1 มิถุนายน 2565 สิ้นสุด 31 พฤษภาคม 2568	มีสิทธิต่อ
9 พ.ค. 2566	บริษัทฯ ทำข้อตกลงแบ่งปันรายได้ (ให้บริการสปา-นวดเพื่อสุขภาพ ในโรงแรม) พื้นที่ประมาณ 420 ตารางเมตร โรงแรมไอบิส สไตล์ กรุงเทพฯ รัชดา (Let's Relax สาขาโรงแรมไอบิส สไตล์ กรุงเทพฯ รัชดา)	3 ปี เริ่มต้น 9 พฤษภาคม 2566 สิ้นสุด 8 พฤษภาคม 2569	มีสิทธิต่อ
31 พ.ค. 2565	บริษัทฯ ทำสัญญาเช่าและบริการ พื้นที่ประมาณ 241.48 ตารางเมตร ศูนย์การค้าเซ็นทรัล เอ็มบาสซี เพื่อใช้ประกอบธุรกิจ (Let's Relax สาขาเซ็นทรัลเอ็มบาสซี)	3 ปี เริ่มต้น 17 กรกฎาคม 2565 สิ้นสุด 16 กรกฎาคม 2568	มีโอกาสขอต่อสัญญา
4 มี.ค. 2562	บริษัทฯ ทำสัญญาเช่าพื้นที่ พื้นที่ประมาณ 1,318 ตารางเมตร ตั้งอยู่เลขที่ 111 หมู่ที่ 6 ตำบลเกาะลันตาใหญ่ อำเภอเกาะลันตา จังหวัดกระบี่ เพื่อใช้ประกอบธุรกิจ (Let's Relax สาขากระบี่เกาะลันตา รีสอร์ท)	3 ปี เริ่มต้น 1 ตุลาคม 2562 สิ้นสุด 30 กันยายน 2565 - ขอต่ออีกสามปีตามสัญญา	มีสิทธิต่อ
1 ก.ค. 2566	บริษัทฯ ทำสัญญาให้บริการสปา-นวดเพื่อสุขภาพในโรงแรม พื้นที่ประมาณ 200 ตารางเมตร โรงแรมเรือรักษา เพื่อใช้ประกอบธุรกิจสปา และนวดเพื่อสุขภาพ (Let's Relax สาขาตราง โรงแรมเรือรักษา)	3 ปี เริ่มต้น 15 กันยายน 2565 สิ้นสุด 14 กันยายน 2568 - ขอต่ออีกสามปีตามสัญญา	- มีสิทธิต่อ - อยู่ระหว่างดำเนินการต่อสัญญา
3 ส.ค. 2566	บริษัทฯ ทำสัญญาเช่าและบริการ พื้นที่ประมาณ 536.33 ตารางเมตร อาคารศูนย์การค้าแอมโซน่าทาวน เพื่อใช้ประกอบธุรกิจ (Let's Relax สาขาแอม โซน่าทาวน)	3 ปี เริ่มต้น 15 พฤศจิกายน 2565 สิ้นสุด 14 พฤศจิกายน 2568	มีสิทธิต่อ
	บริษัทฯ ทำสัญญาเช่าพื้นที่ พื้นที่ประมาณ 741 ตารางเมตร ศูนย์การค้า ปอร์โต เดอ ภูเก็ต (Porto de Phuket) เพื่อใช้ประกอบธุรกิจ (Let's Relax สาขาภูเก็ต ลาภูน่า ปอร์โต เดอ ภูเก็ต)	3 ปี เริ่มต้น 1 มกราคม 2566 สิ้นสุด 31 ธันวาคม 2568	- มีสิทธิต่อ - อยู่ระหว่างดำเนินการต่อสัญญา
25 เม.ย. 2566	บริษัทฯ ทำสัญญาเช่าพื้นที่ พื้นที่ประมาณ 452 ตารางเมตร โรงแรมคาร์ลตัน กรุงเทพฯ สุขุมวิท เพื่อใช้ประกอบธุรกิจสปา (Let's Relax สาขาโรงแรมคาร์ลตัน สุขุมวิท)	3 ปี เริ่มต้น 19 กุมภาพันธ์ 2566 สิ้นสุด 18 กุมภาพันธ์ 2569	มีสิทธิต่อ
16 ต.ค. 2566	บริษัทฯ ทำสัญญาเช่าและบริการ พื้นที่ประมาณ 1,821.98 ตารางเมตร อาคารศูนย์การค้าเซ็นทรัลเวิลด์ เพื่อใช้ประกอบธุรกิจ (Let's Relax, Dr. Spiller สาขาเลย์เซอร์สเปซ เซ็นทรัลเวิลด์, Stretch me คลินิกกายภาพบำบัด, Stretch.me สตูดิโอ)	3 ปี เริ่มต้น 1 ตุลาคม 2566 สิ้นสุด 30 กันยายน 2569	มีสิทธิต่อ
15 ธ.ค. 2566	บริษัทฯ ทำสัญญาเช่าและบริการ พื้นที่ประมาณ 663 ตารางเมตร อาคารมหานครคิวิ เพื่อใช้ประกอบธุรกิจ (Let's Relax สาขามหานคร คิวิ)	3 ปี เริ่มต้น 16 ธันวาคม 2566 สิ้นสุด 15 ธันวาคม 2569	มีสิทธิต่อ
1 ธ.ค. 2563	บริษัทฯ ทำสัญญาให้บริการสปา-นวดเพื่อสุขภาพในโรงแรม โรงแรมเมอเวนพิก สยาม โฮเทล นาจอมเทียน พัทยา พื้นที่ประมาณ 287 ตารางเมตร เพื่อใช้ประกอบธุรกิจสปา (Let's Relax สาขาโรงแรมเมอเวนพิก สยาม นาจอมเทียน)	3 ปี เริ่มต้น 1 ธันวาคม 2563 สิ้นสุด 30 พฤศจิกายน 2566	- มีสิทธิต่อ - อยู่ระหว่างดำเนินการต่อสัญญา
1 ธ.ค. 2566	บริษัทฯ ทำสัญญาให้บริการสปา-นวดเพื่อสุขภาพในโรงแรม โรงแรมเมอเวนพิก สยาม นาจอมเทียน	3 ปี เริ่มต้น 1 ธันวาคม 2566 สิ้นสุด 30 พฤศจิกายน 2569	มีสิทธิต่อ
1 มี.ค. 2564	บริษัทฯ ทำบันทึกข้อตกลงให้บริการสปา-นวดเพื่อสุขภาพในโรงแรม โรงแรมวีรันดา รีสอร์ท พัทยา พื้นที่ประมาณ 267 ตารางเมตร เพื่อใช้ประกอบธุรกิจ (Let's Relax สาขาโรงแรมวีรันดา พัทยา)	3 ปี เริ่มต้น 15 ตุลาคม 2564 สิ้นสุด 14 ตุลาคม 2567	มีสิทธิต่อ

วันที่ ตามสัญญาเช่า	รายละเอียด	ระยะเวลา	การต่ออายุสัญญาเช่า
14 ก.พ. 2564	บริษัทฯ ทำสัญญาให้บริการสปา-นวดเพื่อสุขภาพในโรงแรม โรงแรม โนโวเทล กรุงเทพ แพลทินัม ประตูน้ำ พื้นที่ประมาณ 197.20 ตารางเมตร เพื่อใช้ประกอบธุรกิจ (Let's Relax สาขาโรงแรมโนโวเทล แพลทินัม ประตูน้ำ)	3 ปี เริ่มต้น 1 พฤศจิกายน 2564 ถึง 31 ตุลาคม 2567	มีโอกาสขอต่อสัญญา
9 ม.ค. 2563	บริษัทฯ ทำสัญญาเช่าและบริการ พื้นที่ประมาณ 3,866 ตารางเมตร โรงแรมแกรนด์ เซ็นเตอร์ พอยต์ สเปซ พัทยาเพื่อใช้ประกอบธุรกิจ (Let's Relax ออนเซ็น แอนด์ สปา โรงแรมแกรนด์ เซ็นเตอร์ พอยต์ สเปซ)	3 ปี เริ่มต้น 1 สิงหาคม 2565 ถึง 31 กรกฎาคม 2568	มีสิทธิต่อ
26 พ.ค. 2565	บริษัท(SWR) ทำสัญญาเช่าและบริการ พื้นที่ประมาณ 178 ตารางเมตร โรงแรมแกรนด์ เซ็นเตอร์ พอยต์ สเปซ พัทยา เพื่อใช้ประกอบธุรกิจ (ร้าน Orb Cafe สาขาพัทยา)	3 ปี เริ่มต้น 1 กรกฎาคม 2565 ถึง 30 มิถุนายน 2568	มีโอกาสขอต่อสัญญา
1 ก.ย. 2565	บริษัทฯ ทำสัญญาเช่าและบริการ พื้นที่ประมาณ 359 ตารางเมตร อาคารศูนย์การค้าเทอร์มินอล 21 พระราม 3 เพื่อใช้ประกอบธุรกิจ (Let's Relax สาขา เทอร์มินอล 21 พระราม 3)	3 ปี เริ่มต้น 20 ตุลาคม 2565 ถึง 19 ตุลาคม 2568	มีสิทธิต่อ
6 พ.ย.2566	บริษัทฯ ทำสัญญาเช่าและบริการพื้นที่ประมาณ 301.40 ตารางเมตร อาคารศูนย์การค้าสามย่านมิตรทาวน์ เพื่อใช้ประกอบธุรกิจ (Let's Relax สาขา สามย่าน มิตรทาวน์)	3 ปี เริ่มต้น 1 พฤศจิกายน 2565 ถึง 31 ตุลาคม 2568	มีโอกาสขอต่อสัญญา
	บริษัทฯ ทำสัญญาเช่าและบริการพื้นที่ประมาณ 252 ตารางเมตร อาคารศูนย์การประชุมแห่งชาติสิริกิติ์ เพื่อใช้ประกอบธุรกิจ (Let's Relax สาขา ศูนย์สิริกิติ์)	3 ปี เริ่มต้น 24 ธันวาคม 2565 ถึง 23 ธันวาคม 2568	-มีโอกาสขอต่อสัญญา - อยู่ระหว่างดำเนินการทำสัญญา
15 พ.ค. 2566	บริษัทฯ ทำสัญญาเช่าและบริการ พื้นที่ประมาณ 483 ตารางเมตร โรงแรมแกรนด์ เซ็นเตอร์ พอยต์ สุรวงศ์ เพื่อใช้ประกอบธุรกิจ (Let's Relax สาขา สุรวงศ์)	3 ปี 1 ธันวาคม 2566 ถึง 30 พฤศจิกายน 2569	มีสิทธิต่อ
15 ธ.ค. 2566	บริษัทฯ ทำสัญญาเช่าและบริการ พื้นที่ 344 ตารางเมตร โครงการ สีส้มเอง เพื่อใช้ประกอบธุรกิจ (Let's Relax สาขา สีส้มเอง)	3 ปี 23 กันยายน 2566 ถึง 22 กันยายน 2569	มีโอกาสขอต่อสัญญา
19 มิ.ย. 2566	บริษัทฯ ทำสัญญาให้บริการสปา-นวดเพื่อสุขภาพในโรงแรม เรดิสัน บลู พลาซ่า กรุงเทพ พื้นที่ 196 ตารางเมตร ประกอบธุรกิจ (Let's Relax สาขา เรดิสัน บลู พลาซ่า)	2 ปี 1 กรกฎาคม 2566 ถึง 30 มิถุนายน 2568	มีสิทธิต่อ
9 พ.ย. 2566	บริษัทฯ ทำสัญญาให้บริการสปา-นวดเพื่อสุขภาพในโรงแรมคอร์ทยาร์ด โดย แมริออท สุวรรณภูมิ กรุงเทพ พื้นที่ 235 ตารางเมตร เพื่อใช้ประกอบธุรกิจ (Let's Relax สาขา คอร์ทยาร์ด)	2 ปีพิเศษ ตั้งแต่ 9 พฤศจิกายน 2566 ถึง 31 ธันวาคม 2568	มีสิทธิต่อ
1 ธ.ค. 2566	บริษัทฯ ทำสัญญาเช่าพื้นที่ 69 ตารางวาเพื่อเตรียมเปิดสาขา (Let's Relax สาขา เจริญนคร ICON) ในอนาคต	3 ปี 1 มิถุนายน 2567 ถึง 31 พฤษภาคม 2570	-มีสิทธิต่อ

3. เครื่องหมายการค้า

บริษัทฯ มีเครื่องหมายสินค้าและบริการที่จดทะเบียนกับสำนักเครื่องหมายการค้า กรมทรัพย์สินทางปัญญา ดังนี้

<p>รูปแบบเครื่องหมายการค้า</p>  <p>RARINJINDA WELLNESS SPA</p>	<p>ชื่อเจ้าของ : บริษัท สยามเวลเนสกรุ๊ป จำกัด (มหาชน) เลขทะเบียน : บ64221 สถานที่จดทะเบียน : ประเทศไทย สำหรับการให้บริการ บริการสถานดูแลรักษาสุขภาพแบบสปา สปาเพื่อดูแลรักษาสุขภาพ สถานานวดตัว</p>	<p>ระยะเวลาคุ้มครอง : 20 ปี (10 พ.ค. 56 – 9 พ.ค. 76) ดำเนินการต่ออายุ เครื่องหมายการค้าเรียบร้อยแล้ว</p>
<p>รูปแบบเครื่องหมายการค้า</p>  <p>RARINJINDA WELLNESS SPA RESORT</p>	<p>ชื่อเจ้าของ : บริษัท สยามเวลเนสกรุ๊ป จำกัด (มหาชน) เลขทะเบียน : บ64220 สถานที่จดทะเบียน : ประเทศไทย สำหรับการให้บริการ โรงแรม รีสอร์ท โรงแรมตากอากาศ</p> <hr/> <p>เลขทะเบียน : บ64219 สถานที่จดทะเบียน : ประเทศไทย สำหรับการให้บริการ สถานดูแลรักษาสุขภาพแบบสปา สปาเพื่อดูแลรักษาสุขภาพ สถานานวดตัว</p> <hr/> <p>เลขทะเบียน : บ64713 สถานที่จดทะเบียน : ประเทศไทย สำหรับการให้บริการ จัดงานเลี้ยง</p>	<p>ระยะเวลาคุ้มครอง : 20 ปี (10 พ.ค. 56 – 9 พ.ค. 76) ดำเนินการต่ออายุ เครื่องหมายการค้าเรียบร้อยแล้ว</p> <hr/> <p>ระยะเวลาคุ้มครอง : 20 ปี (10 พ.ค. 56 – 9 พ.ค. 76) ดำเนินการต่ออายุ เครื่องหมายการค้าเรียบร้อยแล้ว</p> <hr/> <p>ระยะเวลาคุ้มครอง : 20 ปี (10 พ.ค. 56 – 9 พ.ค. 76) ดำเนินการต่ออายุ เครื่องหมายการค้าเรียบร้อยแล้ว</p>
<p>รูปแบบเครื่องหมายการค้า</p>  <p>Blooming Siamese Wellness Secrets</p>	<p>ชื่อเจ้าของ : บริษัท สยามเวลเนสกรุ๊ป จำกัด (มหาชน) เลขทะเบียน : ค395322 สถานที่จดทะเบียน : ประเทศไทย สำหรับสินค้า ภาชนะเครื่องเคลือบดินเผา</p> <hr/> <p>เลขทะเบียน : ค407800 สถานที่จดทะเบียน : ประเทศไทย สำหรับสินค้า ผลไม้อบแห้งบรรจุห่อผ่านกรรมวิธีใช้รับประทานเป็นอาหารว่าง</p> <hr/> <p>เลขทะเบียน : ค407393 สถานที่จดทะเบียน : ประเทศไทย สำหรับสินค้า ชาชงสมุนไพร สำหรับชงดื่มที่ไม่ได้ใช้ในทางการแพทย์ เครื่องดื่มชาที่มีรสผลไม้ ขนมหูกี้</p> <hr/> <p>เลขทะเบียน : ค420344 สถานที่จดทะเบียน : ประเทศไทย สำหรับสินค้า ลูกประคบสมุนไพร</p>	<p>ระยะเวลาคุ้มครอง : 10 ปี (10 พ.ค. 56 – 9 พ.ค. 66)</p> <hr/> <p>ระยะเวลาคุ้มครอง : 10 ปี (10 พ.ค. 56 – 9 พ.ค. 66)</p> <hr/> <p>ระยะเวลาคุ้มครอง : 10 ปี (10 พ.ค. 56 – 9 พ.ค. 66)</p> <hr/> <p>ระยะเวลาคุ้มครอง : 10 ปี (3 มี.ค. 58- 2 มี.ค. 68)</p>
<p>รูปแบบเครื่องหมายการค้า</p> 	<p>ชื่อเจ้าของ : บริษัท สยามเวลเนสกรุ๊ป จำกัด (มหาชน) เลขทะเบียน : บ64222 สถานที่จดทะเบียน : ประเทศไทย สำหรับการให้บริการโรงเรียน สถานเสริมสุขภาพแบบสปา</p>	<p>ระยะเวลาคุ้มครอง : 10 ปี (10 พ.ค. 56 – 9 พ.ค. 66)</p>
<p>รูปแบบเครื่องหมายการค้า</p>  <p>Baan Suan Massage</p>	<p>ชื่อเจ้าของ : บริษัท สยามเวลเนสกรุ๊ป จำกัด (มหาชน) เลขทะเบียน : บ34727 สถานที่จดทะเบียน : ประเทศไทย สำหรับการให้บริการ นวดเพื่อสุขภาพ ดูแลรักษาสุขภาพแบบสปา</p>	<p>ระยะเวลาคุ้มครอง : 10 ปี (15 ก.ย. 59 -14 ก.ย. 69)</p>
<p>รูปแบบเครื่องหมายการค้า</p>  <p>Let's Relax by Blooming Spa</p>	<p>ชื่อเจ้าของ : บริษัท สยามเวลเนสกรุ๊ป จำกัด (มหาชน) เลขทะเบียน : 181106444 สถานที่จดทะเบียน : ประเทศไทย สำหรับการให้บริการสถานเสริมความงาม</p>	<p>ระยะเวลาคุ้มครอง : 10 ปี (24 พ.ย. 59-23 พ.ย. 69)</p>

รูปแบบเครื่องหมายการค้า



ชื่อเจ้าของ : บริษัท สยามเวลเนสกรุ๊ป จำกัด (มหาชน)

เลขทะเบียน : 181106445

สถานที่จดทะเบียน : ประเทศไทย

นวดแผนโบราณ / นวดเพื่อสุขภาพ / สถานดูแลรักษาสุขภาพแบบสปา /
สถานนวดตัว / สปาเพื่อดูแลรักษาสุขภาพ

ระยะเวลาคุ้มครอง : 10 ปี

(28 เม.ย. 60 - 27 เม.ย. 70)

เลขทะเบียน : 201127935

สถานที่จดทะเบียน : ประเทศไทย

สำหรับธุรกิจให้คำแนะนำและให้คำปรึกษาเกี่ยวกับธุรกิจแฟรนไชส์, แฟรนไชส์
ธุรกิจสถานประกอบการนวดเพื่อสุขภาพและสปา, จัดจำหน่ายผลิตภัณฑ์
เครื่องสำอาง

ระยะเวลาคุ้มครอง : 10 ปี

(17 มิ.ย. 62 - 16 มิ.ย. 72)

บริษัทมีเครื่องหมายสินค้าและบริการที่ได้ยื่นคำขอจดทะเบียน กับสำนักเครื่องหมายการค้า กรมทรัพย์สินทางปัญญา ดังนี้

ชื่อเจ้าของ : บริษัท สยามเวลเนสกรุ๊ป จำกัด (มหาชน)

เลขทะเบียน : 170136396

สถานที่จดทะเบียน : ประเทศไทย

สำหรับสินค้า ผลิตภัณฑ์สปา

วันที่ยื่นคำขอ : 16 ต.ค. 2560

เลขทะเบียน : 190123195

สถานที่จดทะเบียน : ประเทศไทย

สำหรับสินค้า ผลิตภัณฑ์สปา

วันที่ยื่นคำขอ : 24 มิ.ย. 2562

รูปแบบเครื่องหมายการค้า



ชื่อเจ้าของ : บริษัท สยามเวลเนสกรุ๊ป จำกัด (มหาชน)

เลขทะเบียน : 181106446

สถานที่จดทะเบียน : ประเทศไทย

นวดแผนโบราณ / นวดเพื่อสุขภาพ / สถานดูแลรักษาสุขภาพแบบสปา /
สถานนวดตัว / สปาเพื่อดูแลรักษาสุขภาพ

ระยะเวลาคุ้มครอง : 10 ปี

(28 เม.ย. 60 - 27 เม.ย. 70)

เลขทะเบียน : 201102324

สถานที่จดทะเบียน : ประเทศไทย

ครีมขัดตัว ครีมขัดเท้า ครีมบำรุงมือ เจลขัดผิว เจลอาบน้ำ แชมพูสระผมที่
ไม่มีเอสแอลเอส ภูงาช้างเครื่องหอม ภูงาช้างน้ำมันนวดเพื่อผ่อนคลาย น้ำมันหอม
ระเหยเพื่อผ่อนคลาย บาล์มทาบนร่างกายเพื่อผ่อนคลาย โลชั่นทาผิว สบู่ที่
ไม่มีสารต้านแบคทีเรีย และเอสแอลเอส

ระยะเวลาคุ้มครอง : 10 ปี

(16 ต.ค.60 - 15 ต.ค.70)

เลขทะเบียน : 201127947

สถานที่จดทะเบียน : ประเทศไทย

สำหรับธุรกิจให้คำแนะนำและให้คำปรึกษาเกี่ยวกับธุรกิจแฟรนไชส์,
แฟรนไชส์ธุรกิจสถานประกอบการนวดเพื่อสุขภาพและสปา, จัดจำหน่าย
ผลิตภัณฑ์เครื่องสำอาง

ระยะเวลาคุ้มครอง : 10 ปี

(17 มิ.ย. 62 - 16 มิ.ย. 72)

เลขทะเบียน : 1436125

สถานที่จดทะเบียน : ประเทศกัมพูชา-ลาว-เวียดนาม

(หมายเหตุ: ยื่นจดทะเบียนภายใต้พิธีสารมาดริด)

สำหรับการให้บริการรีสอร์ท โรงแรม นวดเพื่อสุขภาพ สปาเพื่อดูแลรักษา
สุขภาพ สำหรับสินค้า ผลิตภัณฑ์สปา

ระยะเวลาคุ้มครอง : 10 ปี

(8 มี.ค. 61 - 7 มี.ค. 71)

บริษัทมีเครื่องหมายสินค้าและบริการที่ได้ยื่นคำขอจดทะเบียน กับสำนักเครื่องหมายการค้า กรมทรัพย์สินทางปัญญา ดังนี้

ชื่อเจ้าของ : บริษัท สยามเวลเนสกรุ๊ป จำกัด (มหาชน)

เลขทะเบียน : 49783025

สถานที่จดทะเบียน : ประเทศจีน

สำหรับบริการนวด นวดเพื่อสุขภาพ บริการเกี่ยวกับความงาม

วันที่ยื่นคำขอ : 19 ก.ย. 2563

รูปแบบเครื่องหมายการค้า



ชื่อเจ้าของ : บริษัท สยามเวลเนสกรุ๊ป จำกัด (มหาชน)

เลขทะเบียน : 191118467

สถานที่จดทะเบียน : ประเทศไทย

สำหรับการให้บริการ รีสอร์ท โรงแรมนวดเพื่อสุขภาพ สปาเพื่อดูแลรักษาสุขภาพ

ระยะเวลาคุ้มครอง : 10 ปี

(16 ก.ย.60 - 7 ก.ย.70)

รูปแบบเครื่องหมายการค้า



ชื่อเจ้าของ : บริษัท สยามเวลเนสกรุ๊ป จำกัด (มหาชน)

เลขทะเบียน : 201113246

สถานที่จดทะเบียน : ประเทศไทย

สำหรับการให้บริการด้านเสริมความงาม ผิวพรรณ และเส้นผมให้คำแนะนำปรึกษาเกี่ยวกับเครื่องสำอาง และการดูแลผิวพรรณ

ระยะเวลาคุ้มครอง : 10 ปี

(23 พ.ย. 61 - 22 พ.ย. 71)

รูปแบบเครื่องหมายการค้า



ชื่อเจ้าของ : บริษัท สยามเวลเนสกรุ๊ป จำกัด (มหาชน)

เลขทะเบียน : 211103503

สถานที่จดทะเบียน : ประเทศไทย

สำหรับการให้บริการฟื้นฟูสมรรถภาพร่างกาย นวดเพื่อสุขภาพ สถานนวดตัวให้คำแนะนำเกี่ยวกับการดูแลสุขภาพและอนามัย

ระยะเวลาคุ้มครอง : 10 ปี

(21 พ.ย. 61 - 20 พ.ย. 71)

รูปแบบเครื่องหมายการค้า



ชื่อเจ้าของ : บริษัท สยามเวลเนสกรุ๊ป จำกัด (มหาชน)

เลขทะเบียน : 201114876

สถานที่จดทะเบียน : ประเทศไทย

สำหรับการให้บริการนวดเพื่อสุขภาพ สปาเพื่อดูแลรักษาสุขภาพ

ระยะเวลาคุ้มครอง : 10 ปี

(29 ก.ย. 60 - 28 ก.ย. 70)

ชื่อเจ้าของ : บริษัท สยามเวลเนสกรุ๊ป จำกัด (มหาชน)

เลขทะเบียน : 211113351

สถานที่จดทะเบียน : ประเทศไทย

สำหรับบริการนวดแผนโบราณ บริการนวดเพื่อสุขภาพและจัดจำหน่ายเครื่องสำอาง คำส่งและขายปลีกเครื่องสำอาง จัดจำหน่ายผลิตภัณฑ์ที่ใช้สำหรับนวดและสปา คำส่งและขายปลีกผลิตภัณฑ์ใช้สำหรับนวดและสปา

ระยะเวลาคุ้มครอง : 10 ปี

(29 เม.ย.62 - 28 เม.ย. 72)

เลขทะเบียน : 38261766

สถานที่จดทะเบียน : ประเทศจีน

บริการโฆษณา การจัดการธุรกิจ

ระยะเวลาคุ้มครอง : 10 ปี

(28 ม.ค. 63 - 27 ม.ค. 73)

รูปแบบเครื่องหมายการค้า



เลขทะเบียน : 41867625

สถานที่จดทะเบียน : ประเทศจีน

สำหรับสินค้าประเภทผลิตภัณฑ์สปา

ระยะเวลาคุ้มครอง : 10 ปี

(28 ส.ค. 63 - 27 ส.ค. 73)

เลขทะเบียน : 38256052

สถานที่จดทะเบียน : ประเทศจีน

สำหรับผลิตภัณฑ์ประเภทเครื่องสำอาง ผลิตภัณฑ์ที่ใช้ทำความสะอาดร่างกาย เครื่องหอม

ระยะเวลาคุ้มครอง : 10 ปี

(21 ก.ย. 63 - 20 ก.ย. 73)

เลขทะเบียน : 1510523

สถานที่จดทะเบียน : ประเทศอินโดนีเซีย-กัมพูชา-ลาว - เวียดนาม

(หมายเหตุ: ยื่นจดทะเบียนภายใต้พิธีสารมาดริด)

สำหรับบริการนวดแผนโบราณ บริการนวดเพื่อสุขภาพและจัดจำหน่ายเครื่องสำอาง คำส่งและขายปลีกเครื่องสำอาง จัดจำหน่ายผลิตภัณฑ์ที่ใช้สำหรับนวดและสปา คำส่งและขายปลีกผลิตภัณฑ์ใช้สำหรับนวดและสปา

ระยะเวลาคุ้มครอง : 10 ปี

(7 พ.ย. 62 - 6 พ.ย. 72)

บริษัทมีเครื่องหมายสินค้าและบริการที่ได้ยื่นคำขอจดทะเบียนกับสำนักเครื่องหมายการค้า กรมทรัพย์สินทางปัญญา ดังนี้

ชื่อเจ้าของ : บริษัท สยามเวลเนสกรุ๊ป จำกัด (มหาชน)

เลขทะเบียน : T/2020/13028

สถานที่จดทะเบียน : ประเทศพม่า

สำหรับสินค้าประเภทผลิตภัณฑ์เครื่องสำอาง ของใช้ส่วนตัวแฟชั่น ให้คำปรึกษาเกี่ยวกับธุรกิจสปา นวด นวดเพื่อสุขภาพ สปา สปาเพื่อสุขภาพ

วันที่ยื่นคำขอ : 22 ธ.ค. 2563

รูปแบบเครื่องหมายการค้า



ชื่อเจ้าของ : บริษัท สยามเวลเนสกรุ๊ป จำกัด (มหาชน)

เลขทะเบียน : 23699998

สถานที่จดทะเบียน : ประเทศจีน

บริการโฆษณา การจัดการธุรกิจ

ระยะเวลาคุ้มครอง : 10 ปี

(14 เม.ย. 61 - 13 เม.ย. 71)

เลขทะเบียน : 29316366

สถานที่จดทะเบียน : ประเทศจีน

บริการโฆษณา การจัดการธุรกิจ

ระยะเวลาคุ้มครอง : 10 ปี

(7 ม.ค. 62 - 6 ม.ค. 72)

เลขทะเบียน : 29314922

สถานที่จดทะเบียน : ประเทศจีน

ผลิตภัณฑ์ประเภทน้ำหอม

ระยะเวลาคุ้มครอง : 10 ปี

(21 เม.ย. 62 - 20 เม.ย. 72)

เลขทะเบียน : 29317276

สถานที่จดทะเบียน : ประเทศจีน

สำหรับให้คำแนะนำเกี่ยวกับอาหารและโภชนาการ เนอร์สซิ่งโฮม

ระยะเวลาคุ้มครอง : 10 ปี

(14 พ.ย. 63 - 13 พ.ย. 73)

**บริษัทมีเครื่องหมายสินค้าและบริการที่ได้ยื่นคำขอจดทะเบียน
กับสำนักเครื่องหมายการค้า กรมทรัพย์สินทางปัญญา ดังนี้**

ชื่อเจ้าของ : บริษัท สยามเวลเนสกรุ๊ป จำกัด (มหาชน)

เลขทะเบียน : 49783025

สถานที่จดทะเบียน : ประเทศจีน

สำหรับบริการนวด นวดเพื่อสุขภาพ บริการเกี่ยวกับความงาม

วันที่ยื่นคำขอ : 19 ก.ย. 2563

รูปแบบเครื่องหมายการค้า



ชื่อเจ้าของ : บริษัท สยามเวลเนสกรุ๊ป จำกัด (มหาชน)

เลขทะเบียน : 23700357/23699769

สถานที่จดทะเบียน : ประเทศจีน

ให้คำแนะนำเกี่ยวกับอาหารและโภชนาการ / ผลิตภัณฑ์ประเภทน้ำหอม

ระยะเวลาคุ้มครอง : 10 ปี

(28 ก.ค.61 - 27 ก.ค.71)

เลขทะเบียน : 23699866

สถานที่จดทะเบียน : ประเทศจีน

บริการโฆษณา การจัดการธุรกิจ

ระยะเวลาคุ้มครอง : 10 ปี

(14 เม.ย. 61 - 13 เม.ย. 71)

เลขทะเบียน : 38567459

สถานที่จดทะเบียน : ประเทศจีน

ให้คำแนะนำเกี่ยวกับอาหารและโภชนาการ

ระยะเวลาคุ้มครอง : 10 ปี

(28 มี.ค. 63 - 27 มี.ค. 73)

เลขทะเบียน : 43584616

สถานที่จดทะเบียน : ประเทศจีน

สำหรับให้คำแนะนำเกี่ยวกับอาหารและโภชนาการ เนอร์สซิ่งโฮม

ระยะเวลาคุ้มครอง : 10 ปี

(7 ต.ค. 64 - 6 ต.ค. 74)

รูปแบบเครื่องหมายการค้า



ชื่อเจ้าของ : บริษัท สยามเวลเนสกรุ๊ป จำกัด (มหาชน)

เลขทะเบียน : 23699883/23699743

สถานที่จดทะเบียน : ประเทศจีน

ให้คำแนะนำเกี่ยวกับอาหารและโภชนาการ/ผลิตภัณฑ์ประเภทน้ำหอม

ระยะเวลาคุ้มครอง : 10 ปี

(28 ก.ค.61 - 27 ก.ค.71)

เลขทะเบียน : 23699922

สถานที่จดทะเบียน : ประเทศจีน

บริการโฆษณา การจัดการธุรกิจ

ระยะเวลาคุ้มครอง : 10 ปี

(7 เม.ย. 61 - 6 เม.ย. 71)

รูปแบบเครื่องหมายการค้า

泰放松

ชื่อเจ้าของ : บริษัท สยามเวลเนสกรุ๊ป จำกัด (มหาชน)

เลขทะเบียน : 27357998/27365877/27365891

สถานที่จดทะเบียน : ประเทศจีน

สำหรับการให้บริการนวด บริการเกี่ยวกับความงาม และบริการโฆษณา
การจัดการธุรกิจ รวมถึงสินค้าประเภทเครื่องสำอาง ผลิตภัณฑ์สปา

ระยะเวลาคุ้มครอง : 10 ปี

(21 ต.ค. 61 - 20 ต.ค. 71)

เลขทะเบียน : 43584667

สถานที่จดทะเบียน : ประเทศจีน

สำหรับโปรแกรมคอมพิวเตอร์ กล้อง อุปกรณ์วิทยุ แอปเตอร์รี่ อนามัยชั้น

ระยะเวลาคุ้มครอง : 10 ปี

(21 ต.ค. 63 - 20 ต.ค. 73)

รูปแบบเครื่องหมายการค้า

泰享徠

ชื่อเจ้าของ : บริษัท สยามเวลเนสกรุ๊ป จำกัด (มหาชน)

เลขทะเบียน : 27365353

สถานที่จดทะเบียน : ประเทศจีน

สำหรับสินค้าประเภทผลิตภัณฑ์สปา

ระยะเวลาคุ้มครอง : 10 ปี

(21 ต.ค. 61 – 20 ต.ค. 71)

เลขทะเบียน : 27358581/27351157

สถานที่จดทะเบียน : ประเทศจีน

สำหรับบริการประเภทนวด บริการเกี่ยวกับความงาม บริการโฆษณา
จัดการธุรกิจ

ระยะเวลาคุ้มครอง : 10 ปี

(28 ต.ค. 62 – 27 ต.ค. 72)

รูปแบบเครื่องหมายการค้า



ชื่อเจ้าของ : บริษัท สยามเวลเนสกรุ๊ป จำกัด (มหาชน)

เลขทะเบียน : 29314930

สถานที่จดทะเบียน : ประเทศจีน

บริการโฆษณา การจัดการธุรกิจ

ระยะเวลาคุ้มครอง : 10 ปี

(7 ม.ค. 62 – 6 ม.ค. 72)

เลขทะเบียน : 29313575

สถานที่จดทะเบียน : ประเทศจีน

ผลิตภัณฑ์ประเภทน้ำหอม

ระยะเวลาคุ้มครอง : 10 ปี

(21 เม.ย. 62 – 20 เม.ย. 72)

เลขทะเบียน : 29318280

สถานที่จดทะเบียน : ประเทศจีน

สำหรับให้คำแนะนำเกี่ยวกับอาหารและโภชนาการ

ระยะเวลาคุ้มครอง : 10 ปี

(14 พ.ย. 63 – 13 พ.ย. 73)

รูปแบบเครื่องหมายการค้า



ชื่อเจ้าของ : บริษัท สยามเวลเนสกรุ๊ป จำกัด (มหาชน)

เลขทะเบียน : 35021668

สถานที่จดทะเบียน : ประเทศจีน

ให้คำแนะนำเกี่ยวกับอาหารและโภชนาการ

ระยะเวลาคุ้มครอง : 10 ปี

(28 ต.ค. 62 – 27 ต.ค. 72)

รูปแบบเครื่องหมายการค้า



ชื่อเจ้าของ : บริษัท สยามเวลเนสกรุ๊ป จำกัด (มหาชน)

เลขทะเบียน : 38271382

สถานที่จดทะเบียน : ประเทศจีน

บริการโฆษณา การจัดการธุรกิจ

ระยะเวลาคุ้มครอง : 10 ปี

(7 ก.พ. 63 – 6 ก.พ. 73)

เลขทะเบียน : 38545978

สถานที่จดทะเบียน : ประเทศจีน

สำหรับบริการประเภทนวด นวดเพื่อสุขภาพ บริการเกี่ยวกับความงาม

ระยะเวลาคุ้มครอง : 10 ปี

(21 ก.พ. 63 – 20 ก.พ. 73)

รูปแบบเครื่องหมายการค้า



ชื่อเจ้าของ : บริษัท สยามเวลเนสกรุ๊ป จำกัด (มหาชน)

เลขทะเบียน : 38370882

สถานที่จดทะเบียน : ประเทศจีน

บริการโฆษณา การจัดการธุรกิจ

ระยะเวลาคุ้มครอง : 10 ปี

(7 เม.ย. 63 – 6 เม.ย. 73)

เลขทะเบียน : 43597463

สถานที่จดทะเบียน : ประเทศจีน

สำหรับบริการนวด นวดเพื่อสุขภาพ

ระยะเวลาคุ้มครอง : 10 ปี

(14 พ.ย. 63 – 13 พ.ย. 73)



รูปแบบเครื่องหมายการค้า



ชื่อเจ้าของ : บริษัท สยามเวลเนสกรุ๊ป จำกัด (มหาชน)	ระยะเวลาคุ้มครอง : 10 ปี
เลขทะเบียน : 43791283	(28 พ.ย. 63 – 27 พ.ย. 73)
สถานที่จดทะเบียน : ประเทศจีน	
บริการโฆษณา การจัดการธุรกิจ	
เลขทะเบียน : 43598379	ระยะเวลาคุ้มครอง : 10 ปี
สถานที่จดทะเบียน : ประเทศจีน	(14 ต.ค. 64 – 13 ต.ค. 74)
สำหรับบริการเกี่ยวกับนวด บริการเกี่ยวกับความงาม	
เลขทะเบียน : 02160644	ระยะเวลาคุ้มครอง : 10 ปี
สถานที่จดทะเบียน : ประเทศไทย	(16 ส.ค. 64 – 15 ส.ค. 74)
สำหรับสินค้าเครื่องสำอาง น้ำมันนวด สบู่ ยาสระผม น้ำหอม	
เลขทะเบียน : 02162833	ระยะเวลาคุ้มครอง : 10 ปี
สถานที่จดทะเบียน : ประเทศไทย	(16 ส.ค. 64 – 15 ส.ค. 74)
สำหรับบริการโฆษณา บริการเกี่ยวกับการออกแบบ	
เลขทะเบียน : 02163861	ระยะเวลาคุ้มครอง : 10 ปี
สถานที่จดทะเบียน : ประเทศไทย	(16 ส.ค. 64 – 15 ส.ค. 74)
สำหรับบริการเกี่ยวกับนวด สปา บริการเกี่ยวกับความงาม	

รูปแบบเครื่องหมายการค้า

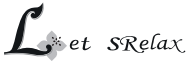

ชื่อเจ้าของ : บริษัท สยามเวลเนสกรุ๊ป จำกัด (มหาชน)	ระยะเวลาคุ้มครอง : 10 ปี
เลขทะเบียน : 43597457	(21 พ.ย. 64 – 20 พ.ย. 74)
สถานที่จดทะเบียน : ประเทศจีน	
สำหรับบริการเกี่ยวกับนวด บริการเกี่ยวกับความงาม	

รูปแบบเครื่องหมายการค้า



ชื่อเจ้าของ : บริษัท สยามเวลเนสกรุ๊ป จำกัด (มหาชน)	ระยะเวลาคุ้มครอง : 10 ปี
เลขทะเบียน : 4361033	(14 ต.ค. 64 – 13 ต.ค. 74)
สถานที่จดทะเบียน : ประเทศจีน	
สำหรับบริการเกี่ยวกับนวด บริการเกี่ยวกับความงาม	

รูปแบบเครื่องหมายการค้า



ชื่อเจ้าของ : บริษัท สยามเวลเนสกรุ๊ป จำกัด (มหาชน)	ระยะเวลาคุ้มครอง : 10 ปี
เลขทะเบียน : 55630538	(7 ธ.ค. 64 – 6 ธ.ค. 74)
สถานที่จดทะเบียน : ประเทศจีน	
สำหรับสินค้าชา ขนมขบเคี้ยว อาหารสำเร็จรูป	
เลขทะเบียน : 02148391	ระยะเวลาคุ้มครอง : 10 ปี
สถานที่จดทะเบียน : ประเทศไทย	(16 มิ.ย. 64 – 15 มิ.ย. 74)
สำหรับบริการโฆษณา บริการเกี่ยวกับการออกแบบ	
เลขทะเบียน : 02152991	ระยะเวลาคุ้มครอง : 10 ปี
สถานที่จดทะเบียน : ประเทศไทย	16 ก.ค. 64 – 15 ก.ค. 74)
สำหรับสินค้าเครื่องสำอาง น้ำมันนวด สบู่ ยาสระผม น้ำหอม	
เลขทะเบียน : 02156220	ระยะเวลาคุ้มครอง : 10 ปี
สถานที่จดทะเบียน : ประเทศไทย	(16 ก.ค. 64 – 15 ก.ค. 74)
สำหรับบริการเกี่ยวกับการนวด สปา บริการเกี่ยวกับความงาม	
เลขทะเบียน : 305516479	ระยะเวลาคุ้มครอง : 10 ปี
สถานที่จดทะเบียน : ประเทศไทย	25 ม.ค. 64 – 24 ม.ค. 74)
สำหรับสินค้าเครื่องสำอาง ผลิตภัณฑ์ทำความสะอาดร่างกาย/บริการแฟชั่นโชว์ ให้คำปรึกษาเกี่ยวกับการจัดการธุรกิจ/ บริการเกี่ยวกับการนวด สปา บริการเกี่ยวกับความงาม บริการเกี่ยวกับสุขภาพ	

**บริษัทมีเครื่องหมายสินค้าและบริการที่ด้อยค่าของจดทะเบียน
กับสำนักเครื่องหมายการค้า กรมทรัพย์สินทางปัญญา ดังนี้**

ชื่อเจ้าของ : บริษัท สยามเวลเนสกรุ๊ป จำกัด (มหาชน)
ให้คำปรึกษาเกี่ยวกับธุรกิจสปา นวด นวดเพื่อสุขภาพ สปา สปาเพื่อสุขภาพ
เลขทะเบียน : 52429945
สถานที่จดทะเบียน : ประเทศไทย
สำหรับผลิตภัณฑ์ประเภทเครื่องสำอาง ของใช้ส่วนตัว

วันที่ยื่นคำขอ : 23 ธ.ค. 2563

รูปแบบเครื่องหมายการค้า

LRL

ชื่อเจ้าของ : บริษัท สยามเวลเนสกรุ๊ป จำกัด (มหาชน)

เลขทะเบียน : 02148442

ระยะเวลาคุ้มครอง : 10 ปี

สถานที่จดทะเบียน : ประเทศไทย

(16 มิ.ย. 64 – 15 มิ.ย. 74)

สำหรับบริการโฆษณา บริการเกี่ยวกับการออกแบบ

เลขทะเบียน : 02153013

ระยะเวลาคุ้มครอง : 10 ปี

สถานที่จดทะเบียน : ประเทศไทย

(16 ก.ค. 64 – 15 ก.ค. 74)

สำหรับสินค้าเครื่องสำอาง น้ำมันนวด สบู่ ยาสระผม น้ำหอม

เลขทะเบียน : 02163862

ระยะเวลาคุ้มครอง : 10 ปี

สถานที่จดทะเบียน : ประเทศไทย

(16 ส.ค. 64 – 15 ส.ค. 74)

สำหรับบริการเกี่ยวกับนวด สปา บริการเกี่ยวกับความงาม

รูปแบบเครื่องหมายการค้า

泰放松
Let's Relax
THAI SPA SINCE 1992

ชื่อเจ้าของ : บริษัท สยามเวลเนสกรุ๊ป จำกัด (มหาชน)

เลขทะเบียน : 02160632

ระยะเวลาคุ้มครอง : 10 ปี

สถานที่จดทะเบียน : ประเทศไทย

(16 ส.ค. 64 – 15 ส.ค. 74)

สำหรับสินค้าเครื่องสำอาง น้ำมันนวด สบู่ ยาสระผม น้ำหอม

เลขทะเบียน : 02162817

ระยะเวลาคุ้มครอง : 10 ปี

สถานที่จดทะเบียน : ประเทศไทย

(16 ส.ค. 64 – 15 ส.ค. 74)

สำหรับบริการโฆษณา บริการเกี่ยวกับการออกแบบ

เลขทะเบียน : 02163858

ระยะเวลาคุ้มครอง : 10 ปี

สถานที่จดทะเบียน : ประเทศไทย

(16 ส.ค. 64 – 15 ส.ค. 74)

สำหรับบริการเกี่ยวกับนวด สปา บริการเกี่ยวกับความงาม

รูปแบบเครื่องหมายการค้า

Let's Relax
THAI SPA SINCE 1992
Let's Relax
THAI SPA SINCE 1992

ชื่อเจ้าของ : บริษัท สยามเวลเนสกรุ๊ป จำกัด (มหาชน)

เลขทะเบียน : 305516460

ระยะเวลาคุ้มครอง : 10 ปี

สถานที่จดทะเบียน : ประเทศไทย

(25 ม.ค. 64 – 24 ม.ค. 74)

สำหรับสินค้าเครื่องสำอาง ผลิตภัณฑ์ทำความสะอาดร่างกาย/ บริการแฟรนไชส์

ให้คำปรึกษาเกี่ยวกับการจัดการธุรกิจ/ บริการเกี่ยวกับการนวด สปา

บริการเกี่ยวกับความงาม บริการเกี่ยวกับสุขภาพ

รูปแบบเครื่องหมายการค้า

Stretch•me
by LET'S RELAX
Stretch•me
by LET'S RELAX

ชื่อเจ้าของ : บริษัท สยามเวลเนสกรุ๊ป จำกัด (มหาชน)

เลขทะเบียน : 305516488

ระยะเวลาคุ้มครอง : 10 ปี

สถานที่จดทะเบียน : ประเทศไทย

(25 ม.ค. 64 – 24 ม.ค. 74)

สำหรับสินค้าเกี่ยวกับการนวด/เครื่องออกกำลังกาย/บริการแฟรนไชส์ ให้คำ

ปรึกษาเกี่ยวกับการจัดการธุรกิจ/ บริการเกี่ยวกับการนวด สปา บริการเกี่ยว

กับความงาม บริการเกี่ยวกับสุขภาพ

รูปแบบเครื่องหมายการค้า

LRL

บริษัทมีเครื่องหมายสินค้าและบริการที่ไต่ยื่นคำขอจดทะเบียน
กับสำนักเครื่องหมายการค้า กรมทรัพย์สินทางปัญญา ดังนี้

ชื่อเจ้าของ : บริษัท สยามเวลเนสกรุ๊ป จำกัด (มหาชน)

เลขทะเบียน : 210143452

วันที่ยื่นคำขอ : 26 พ.ย. 2564

สถานที่จดทะเบียน : ประเทศไทย

สำหรับสินค้าประเภทเครื่องดื่ม ขนม

เลขทะเบียน : 569293692

วันที่ยื่นคำขอ : 16 มิ.ย. 2564

สถานที่จดทะเบียน : ประเทศจีน

สำหรับผลิตภัณฑ์ประเภทเครื่องสำอาง ของใช้ส่วนตัว

รูปแบบเครื่องหมายการค้า

Let's Relax
THAI SPA SINCE 1992

ชื่อเจ้าของ : บริษัท สยามเวลเนสกรุ๊ป จำกัด (มหาชน)

เลขทะเบียน : T / 2020 / 13029

วันที่ยื่นคำขอ : 22 ธ.ค. 2563

สถานที่จดทะเบียน : ประเทศพม่า

สำหรับสินค้าประเภทผลิตภัณฑ์เกี่ยวกับสปา เครื่องสำอาง ของใช้ส่วนตัว

แฟรนไชส์ ให้คำปรึกษาเกี่ยวกับธุรกิจสปา นวด นวดเพื่อสุขภาพ สปา

สปาเพื่อสุขภาพ

1.2.4 นโยบายการลงทุนในบริษัทย่อยและ บริษัทร่วม

1.2.4.1 ข้อกำหนดหลัก

- คำจำกัดความ ในนโยบายนี้
 - “บริษัทฯ” หมายถึง บริษัท สยามเวลเนสกรุ๊ป จำกัด (มหาชน)
 - “บริษัทย่อย” “บริษัทร่วม” และ “บุคคลที่อาจมีความขัดแย้ง” ให้ความหมายเช่นเดียวกันกับที่กำหนดไว้ในประกาศของคณะกรรมการ ก.ล.ต. ที่ กจ.17/2551 เรื่องการกำหนดบทนิยามในประกาศเกี่ยวกับการออกและการเสนอขายหลักทรัพย์ฯ (รวมทั้งที่แก้ไขเพิ่มเติม)
- นโยบายนั้นนอกจากให้ใช้กับกรณี “บริษัทฯ” เป็นผู้ลงทุนแล้ว ยังให้นำไปใช้กับบริษัทย่อยและบริษัทร่วมที่มีการลงทุนในบริษัทอื่น จนทำให้บริษัทอื่นนั้นมีสถานะเป็นบริษัทย่อย และบริษัทร่วมของ “บริษัทฯ” ทางอ้อมในทุก ๆ ทอด ด้วย

1.2.4.2 ธุรกิจที่จะพิจารณาลงทุน

1. บริษัทที่อยู่ในข่ายพิจารณาลงทุน

- ไม่ประกอบธุรกิจที่ผิดกฎหมายหรือมีส่วนสนับสนุนการกระทำที่ผิดกฎหมาย
- ไม่ประกอบธุรกิจที่ “บุคคลที่อาจมีความขัดแย้ง” ดำเนินการอยู่ก่อนแล้ว
- มีการประเมินความคุ้มค่าหรือความเป็นไปได้อย่างจำเป็นและเหมาะสม
- “บริษัทฯ” “บริษัทย่อย” และ “บริษัทร่วม” จะไม่ถือหุ้นย้อนกลับไปยังบริษัทที่เป็นผู้ถือหุ้นของตนในลักษณะที่เป็นการถือหุ้นไขว้ ยกเว้นมีเหตุจำเป็น แต่ทั้งนี้ต้องไม่ขัดกับกฎหมายจนทำให้บริษัทฯ ขาดคุณสมบัติที่จะได้รับอนุญาตให้เสนอขายหุ้นต่อประชาชน ตามกฎหมายที่เกี่ยวข้อง

2. บุคคลที่บริษัทฯ จะพิจารณาร่วมลงทุนด้วย

- บริษัทฯ จะไม่ร่วมลงทุนกับ “บุคคลที่อาจมีความขัดแย้ง” เว้นแต่มีเหตุจำเป็น ทั้งนี้ให้บุคคลที่อาจมีความขัดแย้งนั้นร่วมลงทุนในจำนวนที่ไม่ทำให้บริษัทฯ ขาดคุณสมบัติที่จะได้รับอนุญาตให้เสนอขายหุ้นต่อประชาชน
- หลักเกณฑ์พื้นฐานที่บริษัทฯ ใช้พิจารณาคัดเลือกบุคคลที่จะร่วมลงทุนด้วย เป็นดังนี้
 - ไม่มีประวัติการกระทำการที่ผิดกฎหมาย
 - มีความรู้ ประสบการณ์ ความสามารถ หรือเครือข่ายความสัมพันธ์ในวงกว้าง ที่จะช่วยสนับสนุนการดำเนินธุรกิจของบริษัทย่อยหรือบริษัทร่วมที่จะลงทุนร่วมกันนั้นได้เป็นอย่างดี

3. สัดส่วนหรือจำนวนเงินลงทุนในบริษัทย่อยหรือบริษัทร่วม

- ถ้าไม่เป็นการขัดกับข้อกำหนดอื่นใด บริษัทฯ ควรถือหุ้นในบริษัทที่บริษัทฯ ไปลงทุนนั้นในทางตรง และ/หรือ ทางอ้อมรวมกันแล้วในสัดส่วนหรือในลักษณะที่บริษัทฯ สามารถควบคุมหรือมีส่วนร่วมในการกำหนดนโยบายและบริหารกิจการของบริษัทที่ บริษัทฯ เข้าไปลงทุนได้หรือจะได้รับประโยชน์อย่างอื่นซึ่งบริษัทฯ ต้องการ
- จำนวนเงินลงทุนในแต่ละธุรกิจให้ผู้มีอำนาจอนุมัติเป็นไปตามคู่มือการปฏิบัติงานเรื่องอำนาจดำเนินการของบริษัทฯ

4. การช่วยเหลือทางการเงินอื่นใดต่อบริษัทย่อยและบริษัทร่วม

- การให้เงินกู้ยืมแก่บริษัทที่ไปลงทุน ต้องมีการคิดอัตราดอกเบี้ยตามอัตราที่ใช้อยู่ในตลาดหรือที่ใกล้เคียงกับอัตราดอกเบี้ยที่สถาบันการเงินคิดสำหรับลูกค้าชั้นดีหรือลูกค้าทั่วไป หรือสูงกว่าต้นทุน การกู้ยืมของบริษัทผู้ให้กู้เล็กน้อยเพื่อบริษัทผู้ให้กู้จะไม่ได้ไม่เสียเปรียบและจะได้จัดข้อสงสัยในเรื่องการถ่ายโอนทรัพย์สิน
- ให้ “บริษัทฯ” ค้ำประกันได้เฉพาะกับบริษัทย่อยหรือบริษัทร่วมที่ “บริษัทฯ” ถือหุ้นโดยตรงเท่านั้น และเงื่อนไขการค้ำประกันต้องสมเหตุสมผลกับหนี้ที่บริษัทย่อยหรือบริษัทร่วมนั้นได้รับ ทั้งนี้วงเงินที่บริษัทฯ ค้ำประกันต้องไม่เกินสัดส่วนที่บริษัทฯ ถือหุ้นในบริษัทนั้น ๆ

5. การบริหารงานในบริษัทย่อยและบริษัทร่วม

- บริษัทฯ ควรมีตัวแทนไปเป็นกรรมการในคณะกรรมการบริษัทย่อยหรือบริษัทร่วมโดยจำนวนตัวแทนของบริษัทฯ เป็นไปตามสัดส่วนการถือหุ้นของบริษัทฯ เป็นอย่างน้อย
- กรรมการผู้มีอำนาจลงนามผูกพันบริษัทย่อยหรือบริษัทร่วม ควรให้มีตัวแทนของบริษัทฯ ร่วมลงนามด้วยเสมอ
- ตัวแทนของบริษัทฯ ควรจะมีสิทธิ์เข้าร่วมการพิจารณาคัดเลือกผู้บริหารระดับสูง หรือบุคคลใด ๆ ที่รับผิดชอบด้านบัญชีและการเงิน
- ในกรณีที่บริษัทย่อยตกลงเข้าทำรายการที่เกี่ยวข้องกันหรือรายการได้มาหรือจำหน่ายซึ่งทรัพย์สินที่มีนัยสำคัญ บริษัทฯ จะดำเนินการตามหลักเกณฑ์ที่กฎหมายกำหนดไว้สำหรับการทำรายการดังกล่าว

6. ขั้นตอนการอนุมัติการลงทุนและการประเมินผล

- การดำเนินการอนุมัติการลงทุน การอนุมัติการเข้าลงทุนซื้อหุ้น ควรมีการประเมินความคุ้มค่าหรือความเป็นไปได้ของการลงทุนโดยการประเมินดังกล่าวจะมีขอบเขตและรายละเอียดเพียงใดให้ฝ่ายบริหารพิจารณาให้เหมาะสมกับโครงการลงทุนดังกล่าว ก่อนเสนอให้คณะกรรมการบริษัทหรือผู้ถือหุ้นอนุมัติ
- การประเมินผลการลงทุน
 - ฝ่ายบริหารของบริษัทฯ ต้องติดตามผลการดำเนินงานของบริษัทย่อยและบริษัทร่วมอย่างสม่ำเสมอ และสรุปผลการดำเนินงานเป็นรายไตรมาสเสนอคณะกรรมการตรวจสอบเพื่อให้ความเห็นและนำเสนอต่อให้คณะกรรมการบริษัทภายใน 45 วันนับแต่วันสิ้นสุดแต่ละไตรมาส
 - ให้ฝ่ายบริหารของบริษัทฯ ประสานงานกับฝ่ายบริหารของบริษัทย่อยหรือบริษัทร่วม ในการอำนวยความสะดวกให้คณะกรรมการตรวจสอบของบริษัทฯ เข้าชมกิจการหรือซักถามการดำเนินงานอย่างน้อยปีละหนึ่งครั้ง
- การตรวจสอบการปฏิบัติตามนโยบายนี้
 - ให้ฝ่ายบริหารของบริษัทฯ ดำเนินการให้ผู้ตรวจสอบภายในหรือฝ่ายตรวจสอบภายในของบริษัทฯ ตรวจสอบการปฏิบัติตามนโยบายนี้ ทั้งนี้ในกรณีของบริษัทย่อย หรือบริษัทร่วม โดยให้ฝ่ายบริหารของบริษัทฯ ประสานงานกับตัวแทนของบริษัทฯ ในบริษัทนั้น ๆ ให้จัดส่งเอกสารให้เพียงพอที่ผู้ตรวจสอบภายในหรือฝ่ายตรวจสอบภายในจะสามารถตรวจสอบได้
 - ให้ผู้ตรวจสอบภายในหรือฝ่ายตรวจสอบภายในของบริษัทฯ นำเสนอรายงานผลการตรวจสอบต่อคณะกรรมการตรวจสอบภายใน 45 วัน นับแต่วันสิ้นสุดแต่ละไตรมาส เพื่อที่คณะกรรมการตรวจสอบจะได้รายงานและให้ความเห็นต่อที่ประชุมคณะกรรมการบริษัท

1.2.5 นโยบายการเปิดสาขาใหม่

ทั้งนี้ในการเปิดสาขาสาขาใหม่จะดำเนินการโดยบริษัทฯ หรือหากมีโครงการโรงแรมแห่งใหม่ ในอนาคตก็จะดำเนินการโดยบริษัท สยามเวลเนสรีสอร์ท จำกัด บริษัทย่อยที่ดำเนินธุรกิจโรงแรมที่เชียงใหม่อยู่แล้ว

โดยในการที่บริษัทฯ จะเปิดสาขาเพิ่มเติมในแต่ละแห่งทางฝ่ายบริหาร จะทำการศึกษาข้อมูลถึงความเหมาะสมประกอบไปด้วย

- พื้นที่โดยรอบของสาขาที่จะเปิดว่าเป็นแหล่งที่มีลูกค้ากลุ่มเป้าหมาย จะเข้ามาใช้บริการได้สะดวก
- ขนาดพื้นที่อาคารที่จะใช้ดำเนินการสาขาเหมาะสม และเพียงพอ สำหรับการเปิดสาขา
- ราคาเช่า และค่าบริการของพื้นที่อยู่ในระดับที่เหมาะสม และสามารถต่ออายุสัญญาเช่าได้ในระยะเวลาปานกลาง คือ รวมระยะเวลาเช่าและการต่ออายุแล้วสามารถเช่าได้ประมาณ 6 - 9 ปี
- สามารถจัดหาที่พักให้พนักงานเทอราพิสต์ของบริษัทฯ ได้ ในพื้นที่ใกล้เคียงในราคาไม่แพง
- จัดทำประมาณการทางการเงินแล้ว คาดว่าสาขาจะสามารถทำกำไรได้ และมีจุดคุ้มทุนไม่เกินระยะเวลา 3-4 ปี

สำหรับในกรณีการจะเปิดกิจการโรงแรมเพิ่มเติมของบริษัทย่อยนั้น หากจะทำการลงทุนเพิ่มเติมจะเป็นโรงแรมในลักษณะของ Wellness Spa Resort ขนาดเล็กแบบ Low Rise ขนาดไม่น้อยกว่า 35 ห้องพัก โดยประมาณ 50 ห้องพัก จะทำให้เกิดความคุ้มค่าในการลงทุน โดยจะทำเป็นโรงแรมเพื่อสุขภาพคู่ไปกับสปาของบริษัทฯ เพื่อสนับสนุนธุรกิจร่วมกันเท่านั้น ซึ่งบริษัทฯ และบริษัทย่อยไม่มีนโยบายจะเน้นทำธุรกิจโรงแรมเป็นหลัก ทั้งนี้ การดำเนินการขึ้นอยู่กับความเหมาะสมของพื้นที่ มีกลุ่มลูกค้าเป้าหมายที่ชัดเจน การศึกษาถึงความเป็นไปได้ของโครงการ แหล่งเงินทุน และโอกาสของการลงทุนในขณะนั้น ๆ โดยไม่มีข้อกำหนดตายตัวว่าจะทำการลงทุนในพื้นที่ของบริษัทฯ เอง หรือบนที่ดินเช่า อย่างไรก็ตาม หากเป็นการดำเนินการบนที่ดินเช่าก็จะต้องมีสัญญาเช่าไม่น้อยกว่า 30 ปี และให้สิทธิในการเช่าต่อเนื่องได้ เพื่อให้คุ้มค่างับการลงทุนก่อสร้างโรงแรมที่ต้องใช้เงินลงทุนจำนวนมาก และมีจุดคุ้มทุนที่นานกว่า

ทั้งนี้ จากข้อมูลการศึกษาความเป็นไปได้ของการลงทุนสาขาดังกล่าว หากทางฝ่ายบริหารเห็นว่ามีความเหมาะสมที่จะลงทุน ก็จะนำเข้าสู่เสนอผ่านคณะกรรมการบริหารพิจารณา เพื่อเสนอต่อคณะกรรมการบริษัทพิจารณาเพื่ออนุมัติ หรือเสนอต่อที่ประชุมผู้ถือหุ้นตามหลักเกณฑ์การได้มาซึ่งสินทรัพย์ เพื่อพิจารณาให้ความเห็นชอบก่อนดำเนินการลงทุนสาขาดังกล่าวต่อไป



1.3 โครงสร้างการถือหุ้นของกลุ่มบริษัท

1.3.1 โครงสร้างการถือหุ้น

ณ วันที่ 31 ธันวาคม 2566 กลุ่มบริษัทมีโครงสร้างการถือหุ้น ดังนี้



1.3.2 ผู้ถือหุ้น

ณ วันที่ 28 ธันวาคม 2566 บริษัทฯ มีผู้ถือหุ้นตามสมุดทะเบียนดังนี้

รายการ	รายชื่อ	ผู้ถือหุ้นจำนวนหุ้น	ร้อยละ
1	กลุ่มอุตสาหกรรม		
	นายวิบูลย์ อุตสาหจิต	95,846,100.00	11.21
	นางปราณี ศุภวัฒน์เกียรติ	72,780,000.00	8.51
	นางฐานันท์ อมรธีรสรณ์	67,855,000.00	7.94
	นายณรัช วิวรรณไกร	30,360,000.00	3.55
	นายณภัทร วิวรรณไกร	25,700,000.00	3.01
	นายณรุจ วิวรรณไกร	23,211,350.00	2.71
	นายชโนดม อุตสาหจิต	10,593,000.00	1.24
	นางสาวชาลิสา อุตสาหจิต	9,806,650.00	1.15
	นางสาวธนัชพร อุตสาหจิต	9,200,000.00	1.08
	นางสาวรัตน์ปาลี ศุภวัฒน์เกียรติ	4,908,600.00	0.57
	รวมจำนวนหุ้น	350,260,700.00	40.97
2	กลุ่มจิราวรรณสถิตย์		
	นายประเสริฐ จิราวรรณสถิตย์	85,312,450.00	9.98
	นางสาวพรพิศ จิราวรรณสถิตย์	25,798,800.00	3.02
	นางประอร จิราวรรณสถิตย์	25,630,450.00	3.00
	รวมจำนวนหุ้น	136,741,700.00	15.99
3	บริษัท ไทยเอ็นวีดีอาร์ จำกัด	25,668,647.00	3.00
4	BBHISL NOMINEES LIMITED	16,919,000.00	1.98
5	HSBC BANK PLC - EAM LONG-ONLY EMERGING MARKETS MASTER FUND LIMITED	15,520,400.00	1.82
6	กองทุนเปิด เค Mid Small Cap หุ้นทุนเพื่อการเลี้ยงชีพ	15,071,900.00	1.76
7	กองทุนเปิด บัวหลวงปัจจัย 4 หุ้นระยะยาวปันผล	11,799,250.00	1.38
8	BBHISL NOMINEES LIMITED	7,822,800.00	0.91
9	กองทุนเปิด บัวหลวงหุ้นระยะยาว	7,103,850.00	0.83
10	บริษัท ทีเคไอ เพอร์เพชวล จำกัด	5,984,700.00	0.70
11	นาย คเชนทร์ เบญจกุล	5,618,150.00	0.66
12	BNY MELLON NOMINEES LIMITED	5,497,000.00	0.64
13	กองทุนเปิด บัวหลวงปัจจัย 4 เพื่อการเลี้ยงชีพ	4,759,900.00	0.56
14	นายทรงพล ชำศิริพงษ์	4,675,000.00	0.55
15	นายพิสิฐ ดุรงค์พิยา	4,596,000.00	0.54
16	กองทุนเปิด เค Mid Small Cap หุ้นระยะยาว	4,420,500.00	0.52
17	นายไอศูรย์ เทพสาสน์กุล	4,000,100.00	0.47
18	บริษัท อุตสาหจิตโฮลดิ้ง จำกัด	3,500,000.00	0.41
19	กองทุนเปิด ธนชาติ Low Beta เพื่อการเลี้ยงชีพ	3,484,900.00	0.41
20	กองทุนเปิด บัวหลวงปัจจัย 4	3,375,150.00	0.39
	รวมจำนวนหุ้น	149,817,247.00	17.52
21	ผู้ถือหุ้นอื่น ๆ	218,180,281.00	25.52
	รวมจำนวนหุ้น	218,180,281.00	25.52
	รวมจำนวนหุ้นทั้งสิ้น	854,999,928.00	100.00

1.3.3 ความสัมพันธ์กับกลุ่มธุรกิจของผู้ถือหุ้นใหญ่

ภายหลังการปรับโครงสร้างกลุ่มบริษัทในปี 2556 ทำให้กลุ่มบริษัท และกลุ่มผู้ถือหุ้นใหญ่ครอบคลุมอุตสาหกรรมอุตสาหกรรม และครอบคลุมกิจกรรมที่ไม่มีการค้าเงินธุรกิจ ในลักษณะเดียวกัน หรืออาจแข่งขันกับบริษัทฯ ได้

1.3.4 การเปลี่ยนแปลงการถือครองหุ้นของกรรมการและผู้บริหารระดับสูงของบริษัท

รายชื่อกรรมการ/ผู้บริหาร	จำนวนหุ้นที่ถือ ณ วันที่ 17.1.2566	การซื้อขาย ระหว่างปี 2566	จำนวนหุ้นที่ถือ ณ วันที่ 28.12.2566	การถือหุ้น ของคู่สมรส
นางปราณี ศุภวัฒน์เกียรติ	74,080,000.00 (8.66%)	(1,300,000.00)	72,780,000.00 (8.51%)	30,000.00 (0.00%)
นายวิบูลย์ อุตสาหกิจ	94,953,900.00 (11.11%)	892,200.00	95,846,100.00 (11.21%)	ไม่มี
นายประเสริฐ จิรวรรณสถิตย์	88,312,450.00 (10.33%)	(3,000,000.00)	85,312,450.00 (9.98%)	ไม่มี
นางฐานิสร์ อมรธีรสรณ์	69,855,000.00 (8.17%)	(2,000,000.00)	67,855,000.00 (7.94%)	ไม่มี
นายณรล วิวรรณไกร	30,360,000.00 (3.55%)	ไม่มี	30,360,000.00 (3.55%)	ไม่มี
นายพลเชษฐ์ ลิขิตชนสมบัติ	ไม่มี	ไม่มี	ไม่มี	ไม่มี
หม่อมราชวงศ์เพ็ญศิริ จักรพันธุ์	ไม่มี	ไม่มี	ไม่มี	ไม่มี
นายบัญชา ชื่นชูจิตต์	ไม่มี	ไม่มี	ไม่มี	ไม่มี
นางกอบบุญ ศรีชัย	ไม่มี	ไม่มี	ไม่มี	ไม่มี
นายภูมิพันธ์ บุญญาปะมัย	1,739,500.00 (0.20%)	(1,589,500.00)	150,000.00 (0.02%)	ไม่มี
นางสาวลวรรณ เอี่ยมอลงกรณ์	ไม่มี	ไม่มี	ไม่มี	ไม่มี
นางสาวชุตารณ์ จิรวรรณสถิตย์	750,000.00 (0.09%)	10,000.00	760,000.00 (0.09%)	
นายปริญ เอกมโนชัย	36,450.00 (0.00%)		36,450.00 (0.00%)	242,400.00 (0.03%)

1.4 จำนวนทุนจดทะเบียน และทุนชำระแล้ว

ณ วันที่ 31 ธันวาคม 2566 บริษัทฯ มีทุนจดทะเบียน 213,750,000 บาท เรียกชำระแล้ว 213,749,982 บาท โดยคิดเป็นจำนวนหุ้นสามัญ 854,999,928 หุ้น มูลค่าที่ตราไว้หุ้นละ 0.25 บาท

1.5 นโยบายการจ่ายเงินปันผล

บริษัทฯ มีนโยบายการจ่ายเงินปันผลไม่ต่ำกว่าร้อยละ 40 ของกำไรสุทธิหลังหักภาษี สรรองตามกฎหมาย และสำรองอื่น (ถ้ามี) ตามงบการเงินเฉพาะของบริษัทฯ ทั้งนี้ โดยคำนึงถึงความต้องการกระแสเงินสด และเงินทุนสำรองสำหรับการลงทุน และการดำเนินกิจการในอนาคตของบริษัทฯ นโยบายการจ่ายปันผลดังกล่าวอาจมีการแก้ไขเปลี่ยนแปลงได้เป็นครั้งคราวตามที่ประชุมผู้ถือหุ้น หรือที่ประชุมคณะกรรมการบริษัทจะพิจารณาอนุมัติ

2

การจัดการ และ บริหารความเสี่ยง



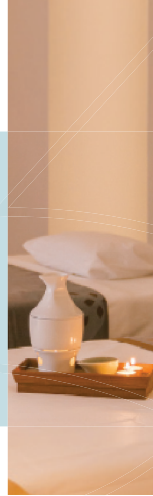
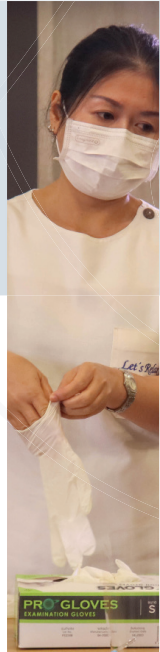
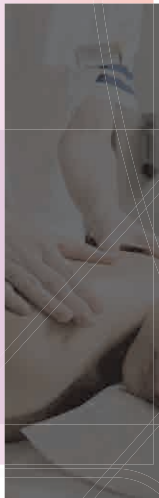

2

นโยบาย

และแผนบริหารจัดการความเสี่ยง

บริษัท สยามเวลเนสกรุ๊ป จำกัด (มหาชน) ให้ความสำคัญต่อการกำกับดูแลกิจการที่ดี (Corporate Governance) โดยเฉพาะอย่างยิ่งการบริหารความเสี่ยงที่มีประสิทธิภาพ ตั้งแต่ระดับการวางกลยุทธ์ การปฏิบัติงาน และการตัดสินใจในการลงทุนประกอบธุรกิจใหม่ ๆ และสร้างความตระหนักรู้ในเรื่องการบริหารจัดการความเสี่ยงให้แก่ทุกคนในบริษัทฯ เพื่อเป็นการสร้างมูลค่าเพิ่มให้แก่องค์กร ผู้ถือหุ้น สังคม ชุมชน และผู้มีส่วนได้เสียต่าง ๆ ช่วยให้บริษัทฯ เติบโตได้อย่างยั่งยืน

นโยบายและคู่มือบริหารความเสี่ยงของบริษัทฯ ได้กำหนดนโยบายความเสี่ยงครอบคลุมทั้งองค์กร โดยเริ่มจากกระบวนการระบุความเสี่ยง การประเมินความเสี่ยง การติดตามและควบคุมความเสี่ยง ตลอดจนการสร้างมาตรฐานความเสี่ยงเพื่อป้องกัน ให้เกิดการบริหารความเสี่ยงอย่างมีประสิทธิภาพ และสม่ำเสมอ รวมถึงได้มีการระบุความเสี่ยงใหม่ ๆ ให้ครอบคลุมทุกความเสี่ยง และการเปลี่ยนแปลงที่สำคัญของบริษัทในธุรกิจนวัตกรรมและสปา เพื่อให้บริษัทฯ สามารถบริหารจัดการความเสี่ยงได้ทันต่อการเปลี่ยนแปลงในวิถีชีวิตใหม่ (New Normal) สืบเนื่องจากการแพร่ระบาดของไวรัส โควิด-19 (COVID-19) ซึ่งส่งผลกระทบต่ออุตสาหกรรมท่องเที่ยวและเศรษฐกิจทั้งในประเทศและทั่วโลก

คณะกรรมการบริหารความเสี่ยง (คณะกรรมการฯ) และคณะทำงานบริหารความเสี่ยง ร่วมกันพิจารณาความเสี่ยงในด้านต่าง ๆ ของบริษัทฯ ซึ่งประกอบด้วย ความเสี่ยงด้านกลยุทธ์ ความเสี่ยงด้านปฏิบัติตามกฎหมาย ความเสี่ยงด้านการเงิน ความเสี่ยงด้านการปฏิบัติการ และความเสี่ยงด้านทรัพย์สิน รวมทั้งโอกาสเกิดความเสี่ยงและผลกระทบที่เกิดขึ้นและได้ศึกษาเพิ่มเติมเรื่อง The Global Risks Report 2018 ของ World Economic Forum เพื่อใช้เป็นแนวทางในการวิเคราะห์หาความเสี่ยงเชิงกลยุทธ์ที่อาจกระทบต่อการดำเนินงาน ให้บรรลุเป้าหมายขององค์กรทั้งในระยะสั้นและระยะยาว พร้อมเฝ้าระวังความเสี่ยงจากการเปลี่ยนแปลงของนโยบายภาครัฐซึ่งอาจส่งผลกระทบต่อการทำงานขององค์กร

คณะกรรมการฯ ได้ใช้กรอบการบริหารความเสี่ยงขององค์กร (ERM Framework) ประกอบกับนโยบายการบริหารความเสี่ยงขององค์กร (Enterprise Risk Management Policy) ซึ่งจัดทำโดยตลาดหลักทรัพย์แห่งประเทศไทย เพื่อใช้เป็นหลักในการประเมินความเสี่ยงของบริษัทในส่วนของผลกระทบและโอกาสที่จะเกิด โดยครอบคลุมความเสี่ยงที่สำคัญ ซึ่งแบ่งออกเป็น 3 ระดับ คือ ความเสี่ยงในระดับกลยุทธ์ (Strategic Risk) ความเสี่ยงในระดับธุรกิจ

(Business Risk) และ ความเสี่ยงระดับกระบวนการปฏิบัติงาน (Process Risk) คณะกรรมการและคณะทำงานบริหารความเสี่ยงของบริษัทฯ ร่วมกันพิจารณามาตรการ สำหรับรองรับความเสี่ยงที่อาจเกิดขึ้นกับบริษัทฯ โดยเสนอให้มีทั้งแนวทางการป้องกัน (ก่อนที่จะเกิดความเสี่ยง) และกลยุทธ์ลดความเสี่ยง (ภายหลังจากที่เกิดความเสี่ยงแล้ว) โดยได้ติดตามและรายงานคณะกรรมการเรื่องความเสี่ยงที่เกิดจากการแพร่ระบาดของไวรัสโควิด-19 ซึ่งถือว่าเป็น Global Pandemic ที่ส่งผลกระทบต่ออย่างมากกับผลการดำเนินงานของบริษัทฯ ของปี 2564 นอกจากนี้ยังจัดให้มีการเตรียมความพร้อมกับการประกาศ พรบ.คุ้มครองข้อมูลส่วนบุคคล 2562 ที่จะเริ่มบังคับใช้ในปี 2565 อีกด้วย

ปัจจัยความเสี่ยง

ในการดำเนินธุรกิจของบริษัทต้องเผชิญความเสี่ยงและความไม่แน่นอนต่าง ๆ ซึ่งอาจส่งผลกระทบต่อรายได้ ผลกำไร สินทรัพย์ สภาพคล่อง และมูลค่าหุ้นของบริษัทฯ นอกจากความเสี่ยงที่มีนัยสำคัญที่จะกล่าวถึงต่อไปแล้วนั้น อาจมีความไม่แน่นอนอื่น ๆ ซึ่งบริษัทไม่อาจทราบหรือระบุได้ในขณะนี้ ดังนั้นผู้มีส่วนได้เสีย (Stakeholders) ควรพิจารณาปัจจัยความเสี่ยงอื่น ๆ ที่อาจเกิดขึ้นกับบริษัทฯ นอกเหนือจากปัจจัยความเสี่ยงที่ปรากฏในเอกสารฉบับนี้ด้วย

ความเสี่ยงจากการแพร่ระบาดของไวรัสโควิด 19

การปรับพฤติกรรมการใช้ชีวิตมาอยู่ที่บ้านเพื่อป้องกันการแพร่ระบาดของไวรัสโควิด 19 หลายธุรกิจได้รับผลกระทบ อาทิ การหดตัวในการใช้จ่าย การชะลอตัวในภาคการท่องเที่ยวจากจำนวนนักท่องเที่ยวต่างชาติ ปัจจัยด้านเศรษฐกิจที่ชะลอตัว กำลังซื้อของผู้บริโภคลดลง เป็นต้น มีความรุนแรงส่งผลกระทบต่อธุรกิจสปา ซึ่งเป็นธุรกิจที่มีความใกล้ชิดระหว่างผู้ให้บริการและผู้รับบริการ และมีบริการจำกัดที่ตั้งอยู่ในสาขาที่ตั้ง และคงยังมีแนวโน้มเผชิญความท้าทายสูงอีกสักระยะ จนกว่าจะมีความฟื้นตัวเข้ามาชวยลดการแพร่ระบาดของไวรัสโควิด 19



ความเสี่ยงจากพฤติกรรมผู้บริโภคที่เปลี่ยนไป

โลกกำลังอยู่ในกระแสการเปลี่ยนแปลงหลายอย่างที่จะเกิดขึ้นอย่างรวดเร็วและรุนแรงขึ้น โดยการระบาดของโควิด 19 เป็นหนึ่งในปัจจัยที่เร่งเรื่องของ Digital Disruption อาทิเช่น การซื้อของออนไลน์บนแพลตฟอร์ม E-Commerce หรือ E-Marketplace การชำระเงินด้วยระบบดิจิทัล Cashless Society การเติบโตของตลาด Online Delivery เป็นต้น สิ่งเหล่านี้เป็นการกระตุ้นให้แบรนด์ต้องพาตัวเองสู่ระบบออนไลน์เพื่อเพิ่มโอกาสในการตลาด และการเข้าสู่ระบบออนไลน์ไม่ได้แค่เพียงยอดขาย แต่ยังได้ค่าตัวเบสของผู้บริโภคเพื่อให้แบรนด์รู้จักผู้บริโภคมากขึ้นและนำมาใช้ในการทำการตลาดในการเพิ่มยอดขายผ่านการซื้อซ้ำ ขยายฐานลูกค้าและการนำ Big Data มาใช้ในการจัดการในด้านต่าง ๆ ได้อย่างมีประสิทธิภาพมากขึ้น การใส่ใจเรื่องสุขอนามัยได้กลายมาเป็นกิจวัตรสำคัญของผู้บริโภค

ความเสี่ยงจากความผันผวนของอุตสาหกรรมการท่องเที่ยว

การประกอบธุรกิจสปาและโรงแรมของบริษัทฯ และบริษัทย่อย มีกลุ่มลูกค้าส่วนใหญ่คือ นักท่องเที่ยวชาวต่างประเทศ ซึ่งในบางปัจจัยที่ส่งผลกระทบต่อความเชื่อมั่นในการเดินทางมาท่องเที่ยวนั้น บริษัทฯ ไม่สามารถควบคุมได้ เช่น การก่อการร้าย การแพร่ระบาดของโรคติดต่อ ภัยธรรมชาติ เหตุการณ์ที่ก่อให้เกิดความไม่สงบภายในประเทศและภาวะเศรษฐกิจถดถอยทั่วโลก เป็นต้น ซึ่งผลกระทบต่อกล่าวส่งผลเป็นวงกว้างไม่เพียงเฉพาะประเทศไทยเท่านั้น แต่รวมถึงอุตสาหกรรมการท่องเที่ยว ในประเทศอื่น ๆ ด้วยเช่นกัน

บริษัทฯ มีนโยบายการบริหารความเสี่ยงดังกล่าวผ่านการกระจายธุรกิจตามแหล่งท่องเที่ยวหลักของประเทศ เพื่อลดความเสี่ยงในกรณีที่แหล่งท่องเที่ยวแหล่งใดแหล่งหนึ่งประสบปัญหา และมีแผนการดำเนินธุรกิจเพื่อเพิ่มสัดส่วนลูกค้าในประเทศ เพื่อลดความเสี่ยงจากการพึ่งพิงลูกค้ากลุ่มใดกลุ่มหนึ่งด้วย

ความเสี่ยงจากการแข่งขันกับคู่แข่งในธุรกิจหลัก

บริษัท สยามเวลเนสกรุ๊ป จำกัด (มหาชน) ดำเนินธุรกิจสปาเพื่อสุขภาพ นอกจากนั้นบริษัทยังมีบริษัทย่อย คือ บริษัท สยามเวลเนสรีสอร์ท จำกัด ซึ่งดำเนินธุรกิจด้านโรงแรมและร้านอาหารที่จังหวัดเชียงใหม่ ซึ่งมีคู่แข่งเป็นจำนวนมาก ซึ่งบริษัทมีการวางกลยุทธ์เพื่อสร้างความแตกต่างจากคู่แข่งทั้งในเชิงสถานที่ การบริการ วัตถุดิบ ผลิตภัณฑ์และเทคโนโลยี โดยมุ่งเน้นการพัฒนานวัตกรรมอย่างต่อเนื่อง เพื่อสร้างสรรคประสบการณ์ให้กับลูกค้าให้มีความประทับใจในการใช้บริการที่เป็นเอกลักษณ์ในแบบฉบับของแต่ละแบรนด์ของบริษัท

การแข่งขันในธุรกิจสปา

ปัจจุบันธุรกิจสปามีการแข่งขันสูง ทั้งตลาดระดับล่างจนถึงตลาดระดับบน โดยตลาดระดับล่างจะเน้นแข่งขันในเรื่องราคา ซึ่งอาจจะส่งผลกระทบต่อรายได้และกำไรของบริษัทฯ อย่างไรก็ตาม บริษัทฯ วางตำแหน่งการบริการของบริษัทเพื่อแข่งขันกับตลาดระดับบนแต่กำหนดราคาที่สูงกว่าคู่แข่งที่เป็นโรงแรมระดับห้าดาว นอกจากนี้ยังมีผู้เล่นรายใหม่ที่ให้บริการในรูปแบบใหม่ ๆ เช่น นวดตามบ้าน หรือ นวดตามออฟฟิศ ซึ่งอาจจะกลายเป็นคู่แข่งของธุรกิจในอนาคต การตั้งสถานที่ให้บริการในจุดที่ตรงกับตลาดเป้าหมายและสะดวกในการเดินทางคือใกล้กับระบบขนส่งมวลชนหรือในแหล่งท่องเที่ยว นอกจากนี้

บริษัทฯ มีระบบในการจองเวลาเข้ารับบริการและชำระเงินโดยตรงผ่านระบบอินเทอร์เน็ต ซึ่งทำให้บริษัทฯ สามารถวางแผนบริหารบุคลากรได้อย่างมีประสิทธิภาพ บริษัทฯ เชื่อมั่นว่าด้วยกลยุทธ์ดังกล่าว จะทำให้บริษัทฯ มีความได้เปรียบในการแข่งขัน (Competitive advantage) กับคู่แข่งในธุรกิจสปา

การแข่งขันในธุรกิจโรงแรม

บริษัทฯ มีบริษัทย่อย คือ บริษัท สยามเวลเนสรีสอร์ท จำกัด ซึ่งดำเนินธุรกิจด้านโรงแรมและร้านอาหาร ที่จังหวัดเชียงใหม่ ซึ่งมีคู่แข่งเป็นจำนวนมาก ซึ่งปัจจุบันอุตสาหกรรมการท่องเที่ยวมีการแข่งขันเพิ่มขึ้น จากการเปิดโรงแรมของผู้ประกอบการรายต่าง ๆ ในจังหวัดเชียงใหม่ ส่งผลให้เกิดการแข่งขันในเรื่องราคา ซึ่งอาจจะส่งผลกระทบต่อรายได้และกำไรของบริษัทฯ นอกจากนี้ยังมีผู้เล่นรายใหม่ที่ใช้บริการในรูปแบบใหม่ ๆ เช่น Airbnb อย่างไรก็ตามบริษัทฯ เชื่อมั่นว่าด้วยกลยุทธ์ที่เน้นการให้บริการ ในแบบเฉพาะเจาะจง ในแนวทางการบริการสปาและเวลเนสโดยมีจำนวนห้องจำกัด และหลีกเลี่ยงการแข่งขันทางด้านราคา ประกอบกับการวางแผนการตลาดและการบริหารจัดการต้นทุนค่าใช้จ่ายที่มีประสิทธิภาพ จะช่วยให้บริษัท สยามเวลเนสรีสอร์ท จำกัด สามารถแข่งขันกับคู่แข่งได้ โดยจุดเด่นของโรงแรมระรินจินดา เวลเนส สปา รีสอร์ท อยู่ที่ความมุ่งมั่นที่จะให้ลูกค้าได้สัมผัสวิถีวัฒนธรรมและประเพณีของเชียงใหม่ ผสมผสานกับการบำบัดสปาด้วยเทคโนโลยีขั้นสูง และคุณภาพการให้บริการ และสิ่งอำนวยความสะดวกต่าง ๆ ที่มีเอกลักษณ์เฉพาะ

ความเสี่ยงจากเรื่องการต่อสัญญาเช่า

สัญญาเช่ากับบุคคลภายนอก

ส่วนใหญ่บริษัทฯ จะใช้วิธีการเช่าพื้นที่เพื่อประกอบกิจการสปาของบริษัทฯ ซึ่งหากบริษัทฯ ไม่ได้มีการต่ออายุสัญญาเช่าดังกล่าว อาจจะทำให้บริษัทฯ สูญเสียรายได้จากสาขาของบริษัทฯ ได้ อย่างไรก็ดี บริษัทฯ จะทำข้อตกลงตั้งต่อก่อนเริ่มทำสัญญาเช่า โดยให้สามารถต่ออายุสัญญาเช่าได้อย่างน้อยประมาณ 9 - 12 ปี (3 ปีต่อ 3 ปี ต่อ 3 ปี และ/หรือ ต่อ 3 ปี) เพื่อลดความเสี่ยงในการลงทุนในสาขาที่เช่า นอกจากนี้การเช่าสถานที่ประกอบกิจการแทนที่การลงทุนซื้อสถานประกอบการเป็นของตนเองซึ่งเทียบเท่ากับการลงทุนในอสังหาริมทรัพย์ จะทำให้บริษัทฯ มีความยืดหยุ่นในการดำเนินธุรกิจโดยทำให้สามารถบริหารต้นทุนในการขยายหรือลดสถานที่ให้บริการซึ่งจะทำให้ผู้มีส่วนได้เสีย (Stakeholders) ได้รับผลตอบแทนสูงสุด ทั้งนี้ บริษัทฯ มีความสัมพันธ์ที่ดีกับผู้ให้เช่าทุกรายโดยเป็นผู้เช่าที่ดี ทำนุบำรุงรักษาสถานที่ให้เช่าเป็นอย่างดี และปฏิบัติตามเงื่อนไขสัญญาเช่าทุกประการ จึงทำให้บริษัทฯ ได้รับการต่ออายุสัญญาเช่าจากผู้ให้เช่าทุกรายตลอดมา ซึ่งหากบริษัทฯ ไม่ได้มีการต่ออายุสัญญาเช่าสำหรับสาขาใด บริษัทฯ ก็สามารถที่จะจัดหาที่ตั้งสาขาใหม่ทดแทนสาขาที่ไม่ได้รับการต่ออายุสัญญาเช่าดังกล่าวได้

สัญญาเช่ากับบุคคลที่เกี่ยวข้อง

ในการเช่ากับบุคคลที่เกี่ยวข้องในกรณีของการเปิดสาขาสปาและสำนักงานของบริษัทฯ บริษัทฯ มีการทำสัญญาเช่าในลักษณะเดียวกันกับการทำสัญญาเช่ากับบุคคลภายนอก โดยมีเงื่อนไขการต่ออายุสัญญาเช่าประมาณ 6 - 9 ปี (3 ปีต่อ 3 ปี และ/หรือ ต่อ 3 ปี) สำหรับที่ดินที่เชียงใหม่บริษัทมีการเช่ากับบุคคลที่เกี่ยวข้องกันเพื่อใช้ทำ RinJinda Wellness Spa สาขาเชียงใหม่ และให้บริษัท สยามเวลเนสรีสอร์ท จำกัด เช่าช่วงที่ดินเพื่อดำเนินการธุรกิจโรงแรมและร้านอาหารที่จังหวัดเชียงใหม่ โดยบริษัทฯ ดำเนินการเช่าที่ดินจากบุคคลที่เกี่ยวข้องกันเป็นระยะเวลา 30 ปี โดยมีเงื่อนไขว่าบริษัทฯ สามารถต่ออายุสัญญาเช่าได้ โดยแจ้งให้คู่สัญญาทราบและตกลงล่วงหน้าก่อนครบอายุสัญญาอยู่แล้ว

ซึ่งถือเป็นการผูกพันระยะยาว และลดความเสี่ยงต่อความไม่แน่นอน แต่อย่างไรก็ตามหากครบกำหนด สัญญาเช่าแล้วไม่สามารถต่ออายุสัญญาเช่าดังกล่าวได้ บริษัทฯ อาจมีความจำเป็นต้องดำเนินการจัดหาที่ดินแปลงใหม่ เพื่อดำเนินการธุรกิจต่อไป ซึ่งบริษัทฯ ได้มีการทำสัญญาเช่ากับบุคคลที่เกี่ยวข้องตามเงื่อนไขและระยะเวลาดังกล่าวในอัตราธุรกิจปกติ (Fair market rate) โดยมีบริษัทผู้ประเมินราคาอิสระเป็นผู้ประเมินราคาเช่าที่เหมาะสม และนำเสนอต่อคณะกรรมการตรวจสอบเพื่อให้ความเห็นชอบก่อนแล้วทุกรายการ อนึ่งบริษัทฯ ได้ก่อตั้งโรงแรมระรินจินดา เวลเนส สปา รีสอร์ท เป็นต้นแบบในการดำเนินธุรกิจโรงแรมแบบรีสอร์ทเพื่อสุขภาพ ซึ่งหากประสบความสำเร็จตามที่คาด และมีตลาดรองรับเพียงพอ บริษัทฯ อาจพิจารณาขยายธุรกิจต่อไปในตลาดและในช่วงเวลาที่เหมาะสม การเช่าสถานที่ดังกล่าวทำให้บริษัทลดความเสี่ยงจากการลงทุนในทรัพย์สินประเภทอสังหาริมทรัพย์และสามารถบริหาร เงินลงทุนได้อย่างมีประสิทธิภาพสูงสุด อย่างไรก็ตาม เมื่อใกล้ครบกำหนดอายุสัญญาเช่าบริษัทฯ จะทำการประเมินความเหมาะสมในการต่อสัญญาต่อไปโดยจะคำนึงถึงประโยชน์สูงสุดของผู้มีส่วนได้เสีย (Stakeholders) ทุกฝ่าย

ความเสี่ยงจากการถูกฟ้องร้องจากลูกค้าผู้ใช้บริการ

บริษัทฯ ประกอบธุรกิจสปาเพื่อสุขภาพ ซึ่งในการให้บริการของพนักงานเทอราพิสต์แก่ลูกค้าที่เข้ามาใช้บริการ หากพนักงานเทอราพิสต์ขาดความระมัดระวังในการให้บริการจนเกิดอุบัติเหตุ อาจก่อให้เกิดการบาดเจ็บต่อร่างกายของลูกค้าได้ ดังนั้นทางบริษัทฯ จึงได้จัดทำประกันความเสี่ยงในกรณีบาดเจ็บของลูกค้าไว้เพื่อป้องกันความเสี่ยงจากการถูกฟ้องร้องจากลูกค้าผู้ใช้บริการ โดยบริษัทฯ ได้จัดทำประกันภัย Professional Liability ซึ่งจะรับผิดชอบค่าใช้จ่ายจากการถูกฟ้องร้องไว้ในวงเงินไม่เกิน 5,000,000 บาท ในระหว่างช่วงอายุกรมธรรม์ ทั้งนี้ โดยบริษัทฯ ต้องรับผิดชอบค่าใช้จ่ายส่วนแรกไม่เกิน 200,000 บาทต่อครั้ง นอกจากนี้ บริษัทฯ ยังมีกรมพนักงานให้ระมัดระวังในการให้บริการแก่ลูกค้าด้วย ซึ่งที่ผ่านมาบริษัทฯ เริ่มดำเนินการกิจการบริษัทยังไม่เคยถูกลูกค้าฟ้องร้องในกรณีดังกล่าวเลย

ความเสี่ยงจากการขาดแคลนผู้ให้บริการเทอราพิสต์

บริษัทฯ ประกอบธุรกิจสปาเพื่อสุขภาพ ซึ่งเป็นธุรกิจที่ใช้ผู้ให้บริการเทอราพิสต์จำนวนมาก ซึ่งหากขาดแคลนแรงงานดังกล่าว อาจส่งผลกระทบต่อธุรกิจของบริษัทฯ อย่างมีนัยสำคัญได้ ดังนั้น บริษัทฯ ได้จัดให้มีระบบการบริหารจัดการผู้ให้บริการ ดังกล่าวอย่างเหมาะสม โดยจัดสรรผู้ให้บริการให้เหมาะสมกับการให้บริการในสาขาต่าง ๆ ของบริษัท ซึ่งหากสาขาใดมีลูกค้าเข้าใช้บริการมาก หรือน้อย บริษัทฯ จะทำการบริหารจัดการผู้ให้บริการให้เหมาะสมกับจำนวนลูกค้า และมีสวัสดิการให้แก่ผู้ให้บริการประเภทดังกล่าว โดยมีการประกันค่าแข่งขันค่าให้แก่ผู้ให้บริการที่ทำงานในสาขาที่เปิดใหม่ของบริษัท มีบ้านพักผู้ให้บริการ และการทำประกันชีวิตให้กับผู้ให้บริการเทอราพิสต์ เป็นต้น ส่งผลให้ผู้ให้บริการมีความมั่นใจในบริษัทฯ และอยู่ทำงานกับบริษัทฯ เป็นระยะเวลานาน นอกจากนี้ บริษัทฯ ยังได้เปิดโรงเรียนสอนนวดภายใต้บริษัทย่อย เพื่อพัฒนาผู้ให้บริการให้เป็นไปตามมาตรฐานของบริษัทฯ และเพื่อรองรับการขยายธุรกิจและทดแทนผู้ให้บริการเทอราพิสต์ที่ลาออกไป ทำให้เชื่อมั่นได้ว่าบริษัทฯ จะไม่มีปัญหาเรื่องการขาดแคลนผู้ให้บริการเทอราพิสต์ในอนาคตด้วย ในปี 2566 อัตราการลาออกของผู้ให้บริการเทอราพิสต์ของบริษัทฯ อยู่ที่ประมาณ 8-10% ซึ่งต่ำกว่าอัตราการ

ลาออกของผู้ให้บริการเทรฟฟิสต์ของอุตสาหกรรมซึ่งอยู่ที่ 15-20% สาเหตุการลาออกส่วนใหญ่ คือ ป่วย ขราภาพ และกลับไปดูแลบิดา มารดา บุตรที่ต่างจังหวัด

ความเสี่ยงจากการถูกกลอกเลียน เครื่องหมายการค้า

ด้วยบริษัทฯ ได้ประกอบกิจการนวดเพื่อสุขภาพภายใต้แบรนด์ Let's Relax ซึ่งเป็นแบรนด์ที่เป็นที่รู้จักกันอย่างกว้างขวางและเป็นแบรนด์ที่นิยมที่สุดหากเทียบกับอีก 4 แบรนด์ของบริษัทฯ โดยเฉพาะชาวจีนที่มาท่องเที่ยวในประเทศไทย แต่ในทางกลับกันชื่อ Let's Relax นั้นเป็นชื่อที่ยังไม่สามารถนำไปจดทะเบียนเครื่องหมายการค้าที่ประเทศจีนได้ จึงมีผู้ประกอบการที่เมืองจีนนำแบรนด์ Let's Relax ไปใช้ในการประกอบกิจการ ซึ่งเมื่อบริษัทฯ ทราบเรื่องก็ได้ดำเนินการทางคดีไปเป็นที่เรียบร้อยแล้ว จึงมีแนวโน้มที่จะมีผู้ประกอบการรายอื่นในประเทศจีนนำแบรนด์ Let's Relax ไปใช้ในการประกอบกิจการ

บริษัทฯ ได้ตระหนักถึงความสำคัญของระบบบริหารจัดการความเสี่ยงทั้งองค์กรเพื่อสนับสนุนประสิทธิภาพในการดำเนินธุรกิจสปาและนวดเพื่อสุขภาพให้ดียิ่งขึ้นตามกรอบการบริหารความเสี่ยงองค์กร (ERM Framework) ประกอบกับ นโยบายการบริหารความเสี่ยงองค์กร (Enterprise Risk Management Policy) ซึ่งจัดทำโดยตลาดหลักทรัพย์แห่งประเทศไทย

โดยมีคณะกรรมการบริหารความเสี่ยง 3 ท่าน (คณะกรรมการฯ) ดังนี้

1. นางกอบบุญ ศรีชัย ประธานคณะกรรมการบริหารความเสี่ยง
2. นายภูมิพันธ์ บุญญาประมัย กรรมการบริหารความเสี่ยง
3. นายณรต วิวรรณโกร กรรมการบริหารความเสี่ยงและหัวหน้าคณะทำงาน

ในปี 2566 ที่ผ่านมานั้น ได้มีการประชุมของคณะกรรมการบริหารความเสี่ยงทั้งสิ้น 4 ครั้ง โดยการประชุมแต่ละครั้งนั้น คณะกรรมการฯ และหัวหน้าคณะทำงานบริหารความเสี่ยง (ฝ่ายจัดการ) ร่วมกันพิจารณาความเสี่ยงในด้านต่าง ๆ ของบริษัทฯ ซึ่งประกอบด้วย ความเสี่ยงด้านกลยุทธ์ ความเสี่ยงด้านปฏิบัติตามกฎหมาย ความเสี่ยงด้านการเงิน ความเสี่ยงด้านการปฏิบัติการ และความเสี่ยงด้านทรัพย์สิน รวมทั้งโอกาสเกิดความเสี่ยงและผลกระทบที่เกิดขึ้นในแต่ละไตรมาส เพื่อประเมินความเสี่ยง และวางแผนรองรับผลกระทบที่อาจเกิดขึ้นต่อการประกอบธุรกิจ รวมทั้งได้มีการทบทวนกฎบัตรคณะกรรมการบริหารความเสี่ยง เพื่อให้สอดคล้องกับแนวปฏิบัติของหน่วยงานกำกับดูแลหลักการค้ากับดูแลกิจการที่มีการปรับปรุง (หลักการกำกับดูแลกิจการที่ดี สำหรับบริษัทจดทะเบียนปี 2560 (Corporate Governance Code 2017)

1. การประชุมของคณะกรรมการบริหารความเสี่ยง ครั้งที่ 1

ในวันที่ 27 กุมภาพันธ์ 2566

คณะกรรมการฯ ได้พิจารณารายงานสรุปความเสี่ยงในด้านต่าง ๆ ของบริษัทฯ ในปี 2565 และร่วมกันพิจารณาผลการประเมินความเสี่ยงในไตรมาสที่ 1 ปี 2566 และมาตรการรองรับความเสี่ยงที่อาจเกิดขึ้นกับบริษัทฯ เทียบเคียงผลดำเนินการจริง (Actual) จาก Business Plan (Budget) รวมถึงรับทราบสถานการณ์และพิจารณาแผนรองรับของบริษัทฯ ในการเปิดต้อนรับนักท่องเที่ยวจีน ซึ่งเป็นกลุ่มลูกค้าหลักของบริษัทฯ ก่อนโควิด-19 และโครงการเราเที่ยวด้วยกันเฟส 5

2. การประชุมของคณะกรรมการบริหารความเสี่ยง ครั้งที่ 2

ในวันที่ 12 พฤษภาคม 2566

คณะกรรมการฯ ได้พิจารณารายงานสรุปความเสี่ยงในด้านต่าง ๆ ของบริษัทฯ ในไตรมาสที่ 1 ปี 2566 และร่วมกันพิจารณาผลการประเมินความเสี่ยงในไตรมาสที่ 2 และ 3 ปี 2566 รับทราบสถานการณ์และพิจารณาแผนบริหารความเสี่ยงของบริษัทฯ รวมถึงรับทราบความคืบหน้าของตลาดนักท่องเที่ยวจีนและปัจจัยที่เกี่ยวข้อง และการศึกษาเครื่องใช้ต่าง ๆ เพื่อมุ่งสู่การพัฒนาการท่องเที่ยวอย่างยั่งยืนในมิติเศรษฐกิจ สังคม สิ่งแวดล้อมและนโยบาย

3. การประชุมของคณะกรรมการบริหารความเสี่ยง ครั้งที่ 3

ในวันที่ 10 สิงหาคม 2566

คณะกรรมการฯ ได้พิจารณารายงานสรุปความเสี่ยงในด้านต่าง ๆ ของบริษัทฯ ในไตรมาสที่ 2 ปี 2566 และร่วมกันพิจารณาผลการประเมินความเสี่ยงในไตรมาสที่ 3 และ 4 ปี 2566 รับทราบตัวเลขนักท่องเที่ยวในแต่ละภูมิภาคประเมินสถานการณ์จากเหตุการณ์บางตลาดไม่เป็นไปตามเป้า และรับทราบแผนส่งเสริมการท่องเที่ยวของการท่องเที่ยวแห่งประเทศไทย (ททท.) ประจำปี 2567

4. การประชุมของคณะกรรมการบริหารความเสี่ยง ครั้งที่ 4

ในวันที่ 10 พฤศจิกายน 2566

คณะกรรมการฯ ได้พิจารณารายงานสรุปความเสี่ยงในด้านต่าง ๆ ของบริษัทฯ ในไตรมาสที่ 3 ปี 2566 และร่วมกันพิจารณาผลการประเมินความเสี่ยงในไตรมาสที่ 4 ปี 2566 รับทราบสถานการณ์นโยบายพิธีชาของรัฐบาลในตลาดจีน ไต้หวัน อินเดีย รัสเซีย และคาซัคสถาน นโยบายดอกเบี้ย ผลกระทบจากภัยยกระดับสงครามในอิสราเอลและรับทราบสถานการณ์ของนักท่องเที่ยวหลังเหตุการณ์ราดิงที่สยามพารากอน โดยเฉพาะความเชื่อมั่นเรื่องความปลอดภัย

ทั้งนี้ บริษัทฯ ได้ทบทวนพัฒนาและปรับปรุงกระบวนการบริหารความเสี่ยงเป็นประจำทุกปี เพื่อให้สามารถตอบรับกับสภาพแวดล้อมทั้งภายในและภายนอกของธุรกิจที่เปลี่ยนแปลงไปตามเหตุการณ์ที่เกิดขึ้นในปัจจุบันและคาดว่าจะเกิดขึ้นในอนาคต และจัดทำมาตรการป้องกันความเสี่ยงที่จะเกิดขึ้นและแผนบริหารความเสี่ยงที่มีประสิทธิภาพ โดยมุ่งหวังลดระดับความเสี่ยงด้านต่าง ๆ ขององค์กรให้อยู่ในระดับที่ยอมรับได้ เพื่อให้มั่นใจได้ว่าการดำเนินธุรกิจจะเกิดผลสำเร็จได้ตามวัตถุประสงค์และเป้าหมายทั้งในระยะสั้นและระยะยาวของบริษัทฯ อย่างยั่งยืน

3

การขับเคลื่อนธุรกิจ
เพื่อความยั่งยืน

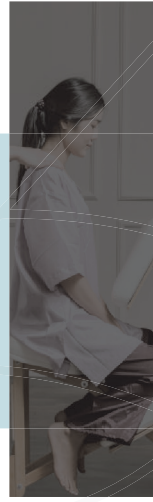
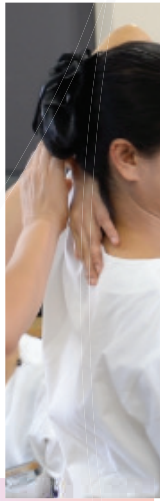

3

การขับเคลื่อนธุรกิจเพื่อความยั่งยืน

(รายงานความยั่งยืน)

รายงานเนื้อหาส่วนหลัก

ข้อมูลบริษัท

ประวัติและลักษณะการประกอบธุรกิจ

บริษัท สยามเวลเนสกรุ๊ป จำกัด (มหาชน) “บริษัท” หรือ “SPA” เดิมชื่อ “บริษัท บลูมมิ่งสปา จำกัด” ก่อตั้งขึ้นในปี 2544 โดยกลุ่มครอบครัวอุตสาหกรรมสุขภาพ และกลุ่มครอบครัววารรณสดีด้วย ด้วยทุนจดทะเบียนเริ่มแรก 3 ล้านบาท โดยเริ่มต้นประกอบธุรกิจสปาเพื่อสุขภาพภายใต้แบรนด์ “Let’s Relax” ซึ่งมุ่งเน้นในการให้บริการสปาแบบเดย์สปา เป็นการให้บริการในระดับ 4 ดาว ในรูปแบบที่ผู้ใช้บริการใช้เวลาน้อย ซึ่งส่วนใหญ่ใช้เวลาในการเข้ารับบริการ ประมาณ 1-2 ชั่วโมง

ในปี 2549 บริษัทฯ ได้เล็งเห็นถึงช่องทางในการให้บริการแก่ลูกค้าที่ต้องการดูแลสุขภาพมากขึ้น จึงได้ทำการขยายกิจการโดยการก่อตั้งสถาน ให้บริการสปาเพิ่มขึ้นภายใต้แบรนด์ “RarinJinda Wellness Spa” มุ่งเน้นการให้บริการแบบเวลเนสสปา เป็นสปากระดับ 5 ดาว มีมาตรฐานระดับชั้นนำ ผสมผสานเทคโนโลยีใหม่ ๆ ในวงการสปาเพิ่มมากขึ้นมีลักษณะ การให้บริการแก่ลูกค้าที่ต้องการดูแลสุขภาพมากขึ้น และใช้เวลาในการรับบริการ ตั้งแต่ 1 ชั่วโมงครึ่งขึ้นไป

ในปี 2550 ได้ทำการก่อตั้งบริษัท สยามเวลเนสแล็บ จำกัด หรือ “SWL” เดิมชื่อ “บริษัท บลูมมิ่งแล็บ จำกัด” ด้วยทุนจดทะเบียน 1 ล้านบาท เพื่อดำเนิน ธุรกิจจำหน่ายผลิตภัณฑ์เกี่ยวกับสปา สุขภาพ และขนมขบเคี้ยว ภายใต้แบรนด์ “Blooming” สำหรับจำหน่ายทั้งในประเทศและต่างประเทศ

ในปี 2551 บริษัทฯ ได้ทำการเพิ่มทุนจดทะเบียนเป็น 40 ล้านบาท เพื่อใช้เป็นเงินทุนหมุนเวียนในบริษัท และเพื่อรองรับการขยายตัวของธุรกิจจากการ ขยายสาขา

ในปี 2554 บริษัทฯ ได้ดำเนินการจัดตั้งบริษัท สยามเวลเนส เอ็ดดูเคชั่น จำกัด หรือ “SWE” เดิมชื่อ “บริษัท บลูมมิ่งสปา เอ็ดดูเคชั่น จำกัด” ด้วยทุน จดทะเบียน 1 ล้านบาท ดำเนินธุรกิจสถานศึกษาประเภทโรงเรียนเกี่ยวกับการ สอนนวดแผนไทยที่ได้รับการรับรองจากกระทรวงศึกษาธิการโดยมี วัตถุประสงค์เพื่อฝึกอบรมพนักงานให้เป็นพนักงานบริการของบริษัทเพื่อรองรับ การขยายตัวของสาขาของ SPA

ในปี 2556 กลุ่มบริษัทได้ทำการปรับโครงสร้างการถือหุ้นเพื่อเตรียมเข้า จดทะเบียนในตลาดหลักทรัพย์แห่งประเทศไทย โดยบริษัท สยามเวลเนสกรุ๊ป จำกัด ได้ออกหุ้นเพิ่มทุนเพื่อเข้าถือหุ้นของบริษัท สยามเวลเนสรีสอร์ท เดิมชื่อ “บริษัท ธารจินดา จำกัด” ในสัดส่วนร้อยละ 99.99 ของทุนจดทะเบียน ในปี 2558 บริษัทได้ดำเนินการซื้อกิจการ บ้านสวน มาสสาจ สปากระดับ 3 ดาว จำนวน 4 สาขา ในกรุงเทพฯ และปริมณฑลเพื่อขยายตลาดสปา 3 ดาว ของบริษัทฯ

ในปี 2560 บริษัทฯ ได้ดำเนินการซื้อกิจการ บริษัท ไทเกอร์ อายส์ เทรดิง (ประเทศไทย) จำกัด และ บริษัท ไทเกอร์ อายส์ เอ็ดดูเคชั่น จำกัด เพื่อขยาย ช่องทางการจัดจำหน่ายผลิตภัณฑ์และยกระดับโรงเรียนสอนนวด

ในปี 2561 บริษัทฯ ได้แตกไลน์ธุรกิจเพิ่มคือ Stretch me by Let’s Relax สตูดิโอยืดคลายกล้ามเนื้อเพื่อสุขภาพ และ Face Care by Let’s Relax ศูนย์ปรนนิบัติผิวหน้าอย่างมืออาชีพ เพื่อตอบรับไลฟ์สไตล์ใหม่ ๆ ของกลุ่มผู้บริโภค

ในปี 2562 บริษัทฯ ได้ออกผลิตภัณฑ์ส่วนบุคคลที่มีฟังก์ชันในการผ่อนคลาย (Therapeutic Personal Care) ตอบโจทย์ไลฟ์สไตล์คนรุ่นใหม่ภายใต้แบรนด์ LRL – Let’s Relax Lifestyle

ในปี 2563 บริษัทฯ ได้เพิ่มทุนจดทะเบียนเป็น 213.75 ล้านบาท แตกไลน์ธุรกิจเพิ่ม คือ Stretch me Clinic คลินิกกายภาพบำบัดและรีแบรนด์ Face Care by Let’s Relax เป็น Dr. Spiller Pure Skin Care Solutions นอกจากนี้ยังมีการขยายตลาด E-Commerce สำหรับสินค้า LRL – Let’s Relax Lifestyle และ Dr. Spiller

ในปี 2565 บริษัท สยามเวลเนสแล็บ จำกัด ได้จัดตั้งบริษัทร่วมทุนชื่อ บริษัท สยามเวลเนส เอมารา จำกัด (SWA) โดยบริษัท สยามเวลเนส แล็บ จำกัด (SWL) (ซึ่งเป็นบริษัทย่อยของบริษัท) ถือหุ้นร้อยละ 51.00 ร่วมกับ บริษัท เอมารา เอเชีย จำกัด ถือหุ้นร้อยละ 49.00 เพื่อดำเนินกิจการเกี่ยวกับการบำบัด และรักษาอาการนอนไม่หลับด้วยยา หรือสารสกัดที่ทำมาจากกัญชาและกัญชง รวมถึงการจำหน่ายสินค้าและผลิตภัณฑ์ที่ทำมาจากกัญชาและกัญชงเพื่อช่วย รักษาอาการนอนไม่หลับหรือทำให้หลับได้ดีขึ้นด้วยทุนจดทะเบียน 1 ล้านบาท



ในปี 2566 บริษัทฯ ได้เพิ่มทุนจดทะเบียนของบริษัท สยามเวลเนส เอเมารา จำกัด (SWA) เป็น 11 ล้านบาท และเพิ่มการดำเนินงานธุรกิจเกี่ยวกับการบำบัดและรักษาในรูปแบบคลินิกรักษาโรคที่เกี่ยวข้องกับอาการนอนไม่หลับ ภายใต้ชื่อ “Sleep Labb Clinic (SLL Clinic)” โดยเน้นการให้บริการและผลิตภัณฑ์รักษาโรคที่เกี่ยวข้องกับอาการนอนไม่หลับหรือทำให้หลับได้ดีขึ้น

วิสัยทัศน์ พันธกิจ และกลยุทธ์การเติบโต

กลุ่มบริษัท สยามเวลเนสกรุ๊ป จำกัด (มหาชน) ดำเนินธุรกิจสปาเพื่อสุขภาพ และธุรกิจที่เกี่ยวข้องกับธุรกิจสปา ทั้งนี้ กลุ่มบริษัท ได้กำหนดวิสัยทัศน์และเป้าหมายในการดำเนินงานเพื่อการขยายตัวและการเจริญเติบโตในอนาคตไว้ดังต่อไปนี้

วิสัยทัศน์

กลุ่มบริษัทมีการกำหนดวิสัยทัศน์ในการดำเนินธุรกิจ คือ

“เราให้บริการด้านสุขภาพแบบองค์รวมที่เข้าถึงง่าย และมีความเป็นไทย เพื่อให้คนอยู่ดีมีสุขมากขึ้น”

กลุ่มบริษัทได้กำหนดพันธกิจในการดำเนินธุรกิจไว้ 4 ประการคือ

- เป็นองค์กรที่สร้างมาตรฐานของสปาไทยให้เป็นที่ยอมรับในระดับนานาชาติ และสร้างชื่อเสียงสปาไทยในระดับนานาชาติจนถึงระดับโลกต่อไป
- เป็นองค์กรที่มุ่งเน้นการประยุกต์การผสมผสานระหว่างศาสตร์ตะวันตกและไทยเพื่อให้การบริการของบริษัทฯ มีการพัฒนายิ่งขึ้น
- เป็นองค์กรที่ส่งเสริม และสนับสนุนให้พนักงานทุกส่วนมีการเรียนรู้ และพัฒนาตนเองอย่างสม่ำเสมอ และต่อเนื่อง เพื่อประโยชน์ของบริษัทฯ และเพื่อประโยชน์สูงสุดของลูกค้าต่อไป
- เป็นองค์กรที่ให้ความสำคัญต่อข้อบังคับพื้นฐาน กฎหมาย โดยยึดการประกอบธุรกิจอย่างสุจริต เที่ยงตรง และมีจริยธรรม ตระหนักถึงผลกระทบต่อพนักงาน สภาพแวดล้อม และชุมชนเป็นสำคัญ

เป้าหมายในการดำเนินธุรกิจ

ธุรกิจสปา และเวลเนส

บริษัท สยามเวลเนสกรุ๊ป จำกัด(มหาชน) : SPA

บริษัท สยามเวลเนส เอเมรา จำกัด : SWA

พันธกิจ (MISSION) : SPA และ SWA กำหนดเป้าหมายในการดำเนินธุรกิจที่จะขยายธุรกิจเพิ่มขึ้น โดยตั้งเป้าหมายต้องการเป็นผู้นำในธุรกิจสปาและเวลเนสของเอเชีย ซึ่งมีตราสัญลักษณ์ในใจของลูกค้า และต้องการขยายธุรกิจการให้บริการนวดและสปาเพื่อสุขภาพ สตูดิโอและคลินิกยืดคลายกล้ามเนื้อเพื่อสุขภาพ คลินิกรักษาอาการนอนไม่หลับ เพื่อให้บริการครบทุกความต้องการของลูกค้าในกลุ่มเป้าหมาย โดยบริษัทได้แบ่งแยกตามแบรนด์ในการให้บริการ ตั้งแต่ลูกค้าระดับบนที่มีเวลาในการเข้ารับบริการ และกำลังการซื้อสูง จนถึงลูกค้าที่มีเวลาจำกัด กำลังซื้อน้อย เพื่อเข้าถึงผู้บริโภคครบทุกความต้องการ โดยเน้นให้พนักงานของบริษัทผ่านการฝึกอบรมที่ดีจากบริษัทในการให้บริการที่ดีที่สุดแก่ลูกค้าเพื่อให้ลูกค้าประทับใจและเกิดการใช้บริการซ้ำ รวมถึงการรักษาความสัมพันธ์อันดีกับลูกค้า และทำการสร้างฐานลูกค้ารายใหม่เพิ่มขึ้น เพื่อให้รายได้ของสปาทุกสาขาเติบโตอย่างต่อเนื่อง และส่งผลให้ผลกำไรสุทธิเติบโตอย่างต่อเนื่องในอนาคต

ธุรกิจโรงแรมและร้านอาหาร

บริษัท สยามเวลเนสรีสอร์ท จำกัด : SWR

พันธกิจ (MISSION) : SWR กำหนดเป้าหมายในการดำเนินธุรกิจโรงแรม และร้านอาหาร โดยในส่วนของโรงแรมมุ่งเน้นการเพิ่มอัตราการเข้าพักและรายได้เฉลี่ยต่อคืนจากลูกค้าให้มากขึ้น โดยการประชาสัมพันธ์การจัดจำหน่ายห้องพัก การจัดประชุมสัมมนาในห้องกิจกรรมเอกชนและภาครัฐ ทั้งในประเทศและต่างประเทศ การจัดส่งเสริมการขายในช่วงเทศกาล สำหรับธุรกิจร้านอาหาร SWR มีแผนที่จะเพิ่มอัตราการใช้จ่ายของลูกค้าและรายได้เฉลี่ยต่อบิลให้มากขึ้น โดยการประชาสัมพันธ์และจัดการส่งเสริมการขายในช่วงเทศกาลต่าง ๆ เพื่อเป็นการช่วยเพิ่มรายได้ให้แก่ SWR ให้มากขึ้น

ธุรกิจผลิตภัณฑ์และไลฟ์สไตล์

บริษัท สยามเวลเนสแล็บ จำกัด : SWL

พันธกิจ (MISSION) : SWL กำหนดเป้าหมายในการดำเนินธุรกิจจัดจำหน่ายผลิตภัณฑ์เกี่ยวกับสปา และผลิตภัณฑ์ส่วนบุคคลที่มีฟังก์ชันในการผ่อนคลาย ตอบโจทย์ไลฟ์สไตล์คนรุ่นใหม่ โดยมีเป้าหมายที่จะขยายช่องทางการจัดจำหน่ายทั้งในประเทศและต่างประเทศ สำหรับตลาดในประเทศมุ่งเน้นการขยายช่องทางการจัดจำหน่ายไปในสถานประกอบการสปาที่จัดตั้งในโรงแรม จำหน่ายสินค้าในร้านสปาระดับกลางในห้างสรรพสินค้า การจัดจำหน่ายสินค้าเป็นสินค้าของขวัญช่วงเทศกาลต่าง ๆ เช่น เทศกาลปีใหม่ และเทศกาลอื่น ๆ เป็นต้น สำหรับตลาดต่างประเทศ SWL มีเป้าหมายในการจัดหาตัวแทนจัดจำหน่ายเพิ่มเติม การจัดส่งสินค้าไปจำหน่ายในสถานประกอบการธุรกิจสปาในโรงแรมชั้นนำของต่างประเทศเพื่อเพิ่มรายได้ให้แก่ SWL มากขึ้น และสร้างโอกาสทางธุรกิจให้มีโอกาสขยายตัว และมีการเจริญเติบโตในอนาคตอย่างต่อเนื่อง

ธุรกิจโรงเรียน

บริษัท สยามเวลเนส เอ็ดดูเคชั่น จำกัด : SWE

พันธกิจ (MISSION) : SWE กำหนดเป้าหมายในการดำเนินธุรกิจโรงเรียนสอนนวดแผนไทย โดยเน้นการฝึกอบรมพนักงานเพื่อรักษามาตรฐาน และสอนผู้ที่สมัครเข้าทำงานเป็นพนักงานเทอราพิสต์ของบริษัทและรองรับในการเปิดสาขาของ SPA ในอนาคต ซึ่งจะช่วยส่งเสริมการเจริญเติบโตของ SPA ในอนาคต

ธุรกิจนำเข้าผลิตภัณฑ์

บริษัท ไทเกอร์ อายส์ เทคดิง(ประเทศไทย) จำกัด : TGT

พันธกิจ (MISSION) : TGT กำหนดเป้าหมายในการดำเนินธุรกิจจัดจำหน่ายผลิตภัณฑ์บำรุงผิวหน้า ผิวกาย ผลิตภัณฑ์ลดกระชับสัดส่วน ผลิตภัณฑ์แว็กซ์ ผลิตภัณฑ์ทำเล็บ ผ้าไหมเอีร่อน แผ่นรองเตียงนวด เครื่องมือยกกระชับใบหน้าและอุปกรณ์ลดสัดส่วนกระชับเรื้อนร่าง โดยจำหน่ายให้ร้านเสริมสวย สถานเสริมความงาม คลินิกความงาม โรงพยาบาล และสปาทั่วประเทศไทย ซึ่งจะช่วยส่งเสริมการเจริญเติบโตของ SWL ในอนาคต

ยุทธศาสตร์ในการดำเนินธุรกิจสปาและนวดเพื่อสุขภาพ

บริษัทฯ ได้กำหนดยุทธศาสตร์การเติบโตของธุรกิจ โดยต้องการยกระดับองค์กรให้เป็นผู้นำด้านธุรกิจสปาและนวดเพื่อสุขภาพในภูมิภาคอาเซียน และมุ่งมั่นสู่ผู้นำด้านธุรกิจเวลเนสในอนาคต โดยมีสาขาของแบรนด์ในเครือสยามเวลเนสกรุ๊ป ครอบคลุมแหล่งท่องเที่ยวสำคัญของประเทศไทย ขยายธุรกิจไปยังภูมิภาคอาเซียนและเอเชียในอนาคต โดยมุ่งเน้นสร้างสรรค์แบรนด์ที่เป็นที่ยอมรับ มีมาตรฐานการบริการ และคุณภาพการบริการเป็นสำคัญ

ยุทธศาสตร์ในการดำเนินธุรกิจโรงแรมและร้านอาหาร

การสร้างความแตกต่างในด้านคุณภาพและผลิตภัณฑ์จากโรงแรมและร้านอาหารในบริเวณจังหวัดเชียงใหม่ เน้นการให้บริการสำหรับผู้รักและใส่ใจสุขภาพ บริการแบบครบครันแก่นักท่องเที่ยวชาวต่างชาติและชาวไทย คือยุทธศาสตร์ในการดำเนินธุรกิจโรงแรมและร้านอาหารของ SWR

ยุทธศาสตร์ในการดำเนินธุรกิจสปาและนวดเพื่อสุขภาพ

ผลิตภัณฑ์ LRL และ Dr. Spiller มุ่งสู่การเป็นผู้นำด้าน Everyday Lifestyle Therapeutic Products & Natural Beauty Products ผลิตภัณฑ์จากธรรมชาติ (Natural Products) ที่คัดสรรวัตถุดิบที่มีคุณภาพสูง ไม่มีสารตกค้างที่เป็นอันตรายใด ๆ เพื่อนำไปเป็นส่วนผสมของผลิตภัณฑ์จนได้ผลิตภัณฑ์สมบูรณ์แบบที่พร้อมจะให้การผ่อนคลายทั้งกายและจิตใจ อุดมด้วยคุณค่าสมุนไพรไทย และกลิ่นที่บำบัดจากน้ำมันหอมระเหยบริสุทธิ์ ในรูปแบบที่หลากหลาย เป็นส่วนผสมที่กลมกลืนเข้ากันอย่างลงตัวระหว่างศาสตร์ตะวันออกและตะวันตก ตอบโจทย์ไลฟ์สไตล์ผู้บริโภครุ่นใหม่

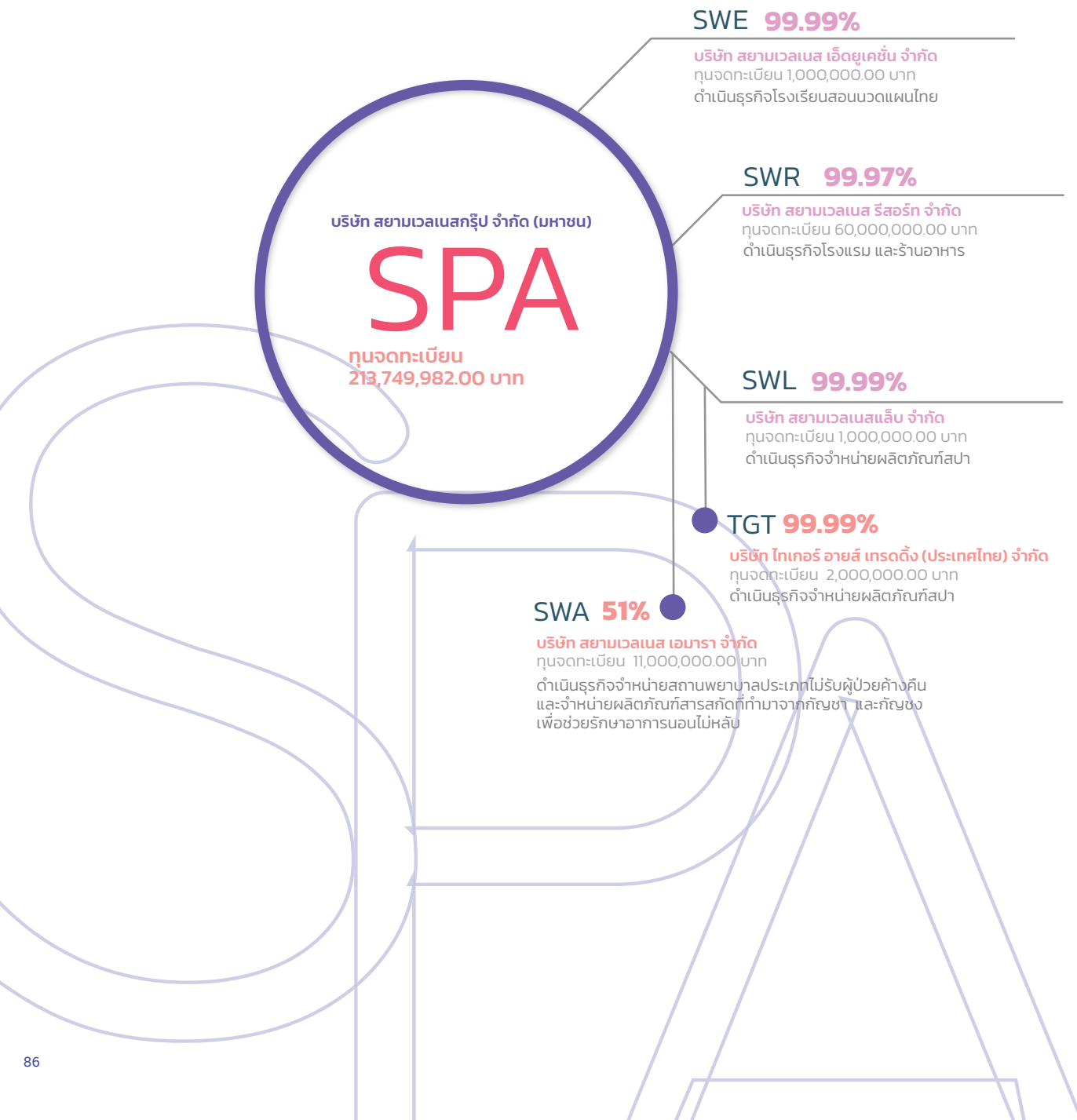

ขอบเขตการรายงาน

รายงานการพัฒนาความยั่งยืน ประจำปี 2566 ของ บริษัท สยามเวลเนสกรุ๊ป

บริษัท สยามเวลเนสกรุ๊ป จำกัด (มหาชน) หรือ “SPA” ดำเนินธุรกิจสปา เวลเนส และธุรกิจที่เกี่ยวข้อง แบ่งเป็น 4 หมวดธุรกิจ 1. ธุรกิจสปา • เดย์สปาและเวลเนส สปา “ระรินจินดาเวลเนส สปา” สปะระดับ 5 ดาว, “เล็ทส์ รีแล็กซ์” สปะระดับ 4 ดาว และ “บ้านสวนมาสาจ” สปะระดับ 3 ดาว • สตูดิโอและคลินิกยืดคลายกล้ามเนื้อ “Stretch me by Let’s Relax” สตูดิโอยืดคลายกล้ามเนื้อเพื่อสุขภาพ และ “Stretch me Clinic” คลินิกกายภาพบำบัดครบวงจร • นวดหน้า “Dr. Spiller Pure Skin Care Solutions” ศูนย์ปรนนิบัติผิวหน้า และ “Sleep Labb Clinic (SLL Clinic)” คลินิกรักษาอาการนอนไม่หลับ 2. ธุรกิจรีสอร์ทเพื่อสุขภาพ และร้านอาหาร “ระรินจินดา เวลเนส สปา รีสอร์ท”, “ระริน วิลล่าส์”, ร้านอาหาร “Deck One” และ “โอบ คาเฟ่ แอนด์ มีด” 3. ธุรกิจผลิตภัณฑ์สปา “LRL (Let’s Relax Lifestyle)” และ “Dr. Spiller” 4. ธุรกิจโรงเรียน โรงเรียนสอนนวดแผนไทยและสปาสยามเวลเนส

สถานประกอบการสปา สำนักงานใหญ่ 1 แห่ง สาขาสปา 70 แห่ง

ในสายธุรกิจ (Business Unit) สายธุรกิจ 1. Spa & Wellness สายธุรกิจ 2. Hotel & Restaurant สายธุรกิจ 3. Spa Product สายธุรกิจ 4. Spa Academy



สถานประกอบการสปา

สำนักงานใหญ่

1

สาขาสปา
70

ในสายธุรกิจ (BUSINESS UNIT)

- สายธุรกิจ 1 : SPA & WELLNESS
- สายธุรกิจ 2 : HOTEL & RESTAURANT
- สายธุรกิจ 3 : SPA PRODUCT
- สายธุรกิจ 4 : SPA ACADEMY





การบริหาร
ปัจจัยการผลิต

- การผลิตวัตถุดิบโดยคู่ค้า
- การขนส่งวัตถุดิบ/ผลิตภัณฑ์/เครื่องมือ/เครื่องจักร มายังบริษัท
- การจัดเก็บวัตถุดิบ/ผลิตภัณฑ์ ที่มาจากคู่ค้า
- การขออนุญาตสถานประกอบการเพื่อสุขภาพ



การปฏิบัติการ

- การประกอบกิจการหลัก (ได้แก่ กิจการการโรงแรม นำเที่ยว ขนส่ง)
- การให้บริการ (ได้แก่ พื้นที่จำหน่ายสินค้า จำหน่ายสินค้า บริการทางการแพทย์ บริการเฉพาะด้าน)
- บริการสนับสนุน เช่น ห้องอาหาร ซักรีด ร้านค้า



การกระจายสินค้า
และบริการ

- การจัดการคลังสินค้า การจัดการพนักงานผู้ให้บริการ
- การจัดการข้อมูล การจัดเก็บและการกระจายสินค้า และบริการ



การตลาด
และการขาย

- การโฆษณา ประชาสัมพันธ์
- โปรแกรมการส่งเสริมการตลาด
- การสื่อสารข้อมูลสินค้าและบริการสู่ลูกค้าหรือผู้บริโภค



การบริการ
หลังการขาย

- การเปิดช่องทางการให้บริการลูกค้าหลังการขายสินค้า หรือหลังการให้บริการ
- การเปลี่ยนสินค้า การรับประกันสินค้า การเรียกคืนสินค้า การส่งต่อการให้บริการ

กิจกรรมสนับสนุน

การจัดซื้อจัดจ้าง

การจัดหา (sourcing)
จัดซื้อ จัดจ้าง (procurement)

การพัฒนาเทคโนโลยี

การคิดค้นผลิตภัณฑ์ใหม่
การปรับปรุงผลิตภัณฑ์เดิม

การพัฒนาทรัพยากรบุคคล

การพัฒนาทรัพยากรบุคคล การรักษา
และสรรหาบุคลากร

ชุมชนสัมพันธ์

กิจกรรมชุมชนสัมพันธ์

นโยบายและเป้าหมายด้านความยั่งยืน

SPA ได้กำหนดนโยบายการดำเนินงานด้านการพัฒนาอย่างยั่งยืนเพื่อเป็นแนวทางในการดำเนินธุรกิจให้เติบโตมั่นคงยั่งยืนครอบคลุมทุกมิติ ทั้งเศรษฐกิจ สังคม และสิ่งแวดล้อม โดยการนำแนวคิดการพัฒนาอย่างยั่งยืนเข้ามาเป็นแกนหลักในกระบวนการดำเนินงานทุกขั้นตอน มุ่งเน้นการยกระดับการให้ความสำคัญด้านความยั่งยืนในทุกมิติของ Value Chain เน้นเพิ่มมูลค่าในกิจกรรมที่อยู่ในกระบวนการให้บริการและขายสินค้า (In-process Activities) โดยให้ความสำคัญกับผู้มีส่วนได้เสีย (Stakeholders) ในกระบวนการ โดยมีคณะทำงานภายใต้การกำกับดูแลของคณะกรรมการธรรมาภิบาลเป็นผู้สร้างแนวปฏิบัติการดำเนินการ โดยวางกรอบและเป้าหมายในการขับเคลื่อนความยั่งยืนใน 3 ด้านคือ



การพัฒนาด้านเศรษฐกิจ การกำกับดูแล

- 1 สุขอนามัยและความปลอดภัยของลูกค้า
- 2 การบริหารความเสี่ยง องค์กร
- 3 ความปลอดภัยทางไซเบอร์และการป้องกันข้อมูลส่วนบุคคล
- 4 นโยบายโครงสร้างและ การกำกับดูแลกิจการ



การพัฒนา ด้านสังคม

- 5 ความรับผิดชอบต่อลูกค้า
- 6 การให้โอกาสเข้าถึงทางด้านการรักษาและการมีสุขภาพที่ดี
- 7 การจ้างงานท้องถิ่น
- 8 การให้โอกาสเข้าถึงข้อมูลข่าวสาร



การพัฒนา ด้านสิ่งแวดล้อม

- 9 ความรับผิดชอบต่อผลิตภัณฑ์
- 10 การใช้บรรจุภัณฑ์
- 11 การจัดการขยะ
- 12 นโยบายการจัดการด้านน้ำ

ระดับความสำคัญ / ผลกระทบต่อผู้มีส่วนได้เสีย

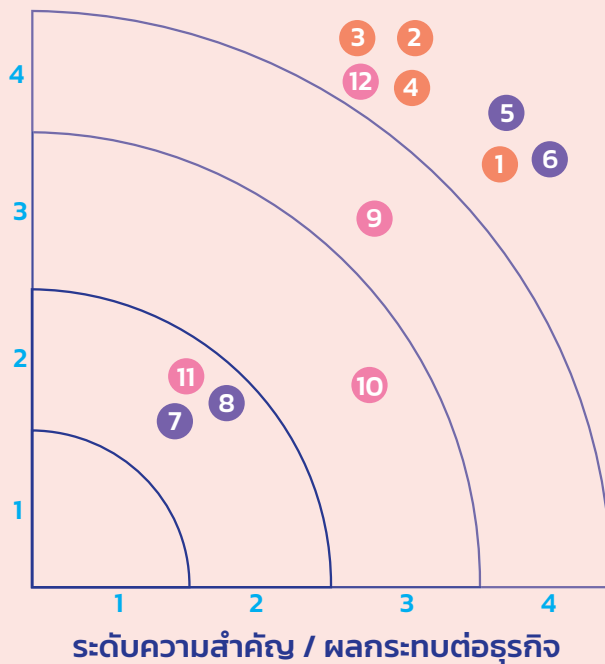



มิติด้านเศรษฐกิจ การกำกับดูแล

สุขอนามัยและความปลอดภัย
ของลูกค้า

มุ่งเน้นสร้างสรรค์สถานประกอบการให้เป็นพื้นที่ที่มีสุขอนามัยดีและปลอดภัยสำหรับลูกค้า โดยเสริม
มาตรการสุขอนามัยและความปลอดภัยของลูกค้าให้สอดคล้องกับสถานการณ์ปัจจุบันภายใต้มาตรการ
A Place you can trust

การบริหารความเสี่ยงองค์กร

มุ่งเน้นการสร้างองค์กรให้เติบโตอย่างยั่งยืนประเมินความเสี่ยงขององค์กรอย่างสม่ำเสมอด้วยข้อมูล
การวิเคราะห์และการติดตามสถานการณ์อย่างใกล้ชิด

ความปลอดภัยทางไซเบอร์และ
การป้องกันข้อมูลส่วนบุคคล

มุ่งเน้นสร้างสรรค้องค์กรให้มีความปลอดภัยทางไซเบอร์และการป้องกันข้อมูลส่วนบุคคล โดยมีคณะทำงาน
ที่ติดตามและอัปเดตความปลอดภัยทางไซเบอร์และการป้องกันข้อมูลส่วนบุคคลให้เป็นไปตามข้อกำหนด
และนโยบายการปฏิบัติ

นโยบายโครงสร้างและ
การกำกับดูแลกิจการ

มุ่งเน้นการสร้างองค์กรให้สามารถดำเนินกิจการภายใต้โครงสร้างองค์กรที่มีเสถียรภาพ ให้ความสำคัญ
กับผู้มีส่วนได้เสียทั้งหมด โดยยึดถือนโยบายการกำกับดูแลกิจการที่ดี



มิติสังคม

ความรับผิดชอบต่อลูกค้า

มุ่งเน้นสร้างสรรค์สถานประกอบการที่มีความรับผิดชอบต่อลูกค้าตลอดกระบวนการ โดยเน้นการให้บริการ
ที่เป็นมาตรฐาน บริการที่เป็นมิตร สถานที่สะอาด ถูกสุขอนามัย ในราคาที่เหมาะสม ให้ความสำคัญในเรื่อง
ความปลอดภัยและความเป็นส่วนตัวของลูกค้าเป็นสำคัญ

การให้โอกาสเข้าถึงทางด้านการ
รักษาและการมีสุขภาพที่ดี

การให้โอกาสเข้าถึงทางด้านการรักษาและการมีสุขภาพที่ดี
มุ่งเน้นการสร้างองค์กรที่ใส่ใจในสุขภาพของพนักงานและลูกค้าโดยมีสวัสดิการด้านสุขภาพครอบคลุม
ที่เหมาะสม เพื่อเป็นขวัญและกำลังใจให้กับพนักงานในการทำงาน

การจ้างงานท้องถิ่น

มุ่งเน้นการจ้างงานบุคลากรในท้องถิ่น เพื่อเพิ่มทักษะ ความรู้ ความเชี่ยวชาญ ซึ่งสามารถต่อยอดสู่
การพัฒนาชุมชน

การให้โอกาสเข้าถึงข้อมูลข่าวสาร

มุ่งเน้นการสร้างองค์กรที่ให้โอกาสเข้าถึงข้อมูลข่าวสารอย่างเท่าเทียม เพื่อการทำงานและการตัดสินใจ
ได้ครบถ้วน



มิติสิ่งแวดล้อม

ความรับผิดชอบต่อผลิตภัณฑ์

นำเสนอข้อมูล ข่าวสารเกี่ยวกับบริการและผลิตภัณฑ์ที่ถูกต้อง ส่งมอบความหลากหลายของผลิตภัณฑ์
เพื่อให้บริการกับลูกค้าได้ตรงกับความต้องการ

การใช้บรรจุภัณฑ์

มุ่งเน้นสร้างวัฒนธรรมองค์กรในการใส่ใจเรื่องสิ่งแวดล้อมสร้างสรรค์สินค้าและบริการคุณภาพ โดยใช้บรรจุภัณฑ์
ที่ดีต่อสิ่งแวดล้อมภายใต้ 3 R (Reduce, Reuse, Recycle)

การจัดการขยะ

มุ่งเน้นสร้างวัฒนธรรมองค์กรในการใส่ใจเรื่องสิ่งแวดล้อม ดูแล และบริหารจัดการการใช้ทรัพยากรธรรมชาติ
ให้เกิดประโยชน์สูงสุด ปรับปรุงกระบวนการดำเนินธุรกิจเพื่อลดผลกระทบต่อสิ่งแวดล้อมอย่างสม่ำเสมอ

นโยบายการจัดการด้านน้ำ

มุ่งเน้นสร้างวัฒนธรรมองค์กรในการใส่ใจเรื่องสิ่งแวดล้อม ดูแล และบริหารจัดการการใช้ทรัพยากรธรรมชาติ
ให้เกิดประโยชน์สูงสุด ปรับปรุงกระบวนการดำเนินธุรกิจเพื่อลดผลกระทบต่อสิ่งแวดล้อมอย่างสม่ำเสมอ
สร้างองค์กรที่ให้โอกาสเข้าถึงข้อมูลข่าวสารอย่างเท่าเทียม เพื่อการทำงานและการตัดสินใจ
ได้ครบถ้วน

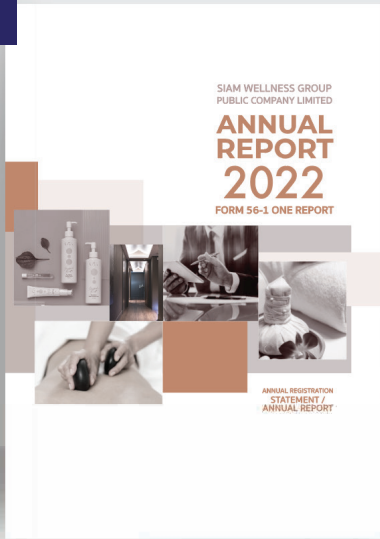

ประเด็นสำคัญด้านความยั่งยืน

กลุ่มผู้มีส่วนได้เสีย การสานสัมพันธ์และการตอบสนองการระบุประเด็นสำคัญและการจัดลำดับความสำคัญ

SPA ได้กำหนดกลุ่มผู้มีส่วนได้เสียออกเป็นกลุ่มต่าง ๆ โดยมีช่องทางในการสื่อสาร เพื่อรับฟังความคิดเห็น ความคาดหวัง นำไปสู่การพัฒนากระบวนการเพื่อตอบสนองต่อข้อคิดเห็น และความคาดหวังของผู้มีส่วนได้เสีย

กลุ่มผู้มีส่วนได้เสีย (เฉพาะ 3 ระดับที่มีความสำคัญ)



พนักงาน (employee)

**ช่องทางในการสื่อสารของบริษัท
กับผู้มีส่วนได้เสีย
(สามารถมีได้หลากหลายช่องทาง)**

- ประชุม Weekly, Monthly ในแต่ละส่วนงาน
- การประเมินผลการดำเนินงานประจำปีของพนักงาน
- การตรวจสอบการทำงานภายในองค์กร (Internal Audit)
- จัดทำ Employee Engagement Survey ระหว่างพนักงาน
- ช่องทาง Email/Line ของ HR ในเรื่องการรับข้อร้องเรียนของพนักงาน

**ประเด็นที่ผู้มีส่วนได้เสียคาดหวังต่อ
การประกอบธุรกิจของบริษัทของท่าน /
ประเด็นที่ผู้มีส่วนได้เสียสนใจ**

- ประเด็นที่ 1**
 - ค่าตอบแทน สวัสดิการ การปรับเงินเดือนประจำปี
- ประเด็นที่ 2**
 - โอกาสก้าวหน้าในตำแหน่งงานการทำงาน
- ประเด็นที่ 3**
 - การพัฒนาทักษะต่าง ๆ ในการทำงาน
- ประเด็นที่ 4**
 - การสร้างคุณค่าพนักงานให้มีสิทธิเท่าเทียมกัน
- ประเด็นที่ 5**
 - ความสุขในการทำงานร่วมกันของพนักงาน

**การตอบสนองของบริษัท
ต่อผู้มีส่วนได้เสียแต่ละกลุ่ม**

ประเด็นที่ 6

- พัฒนาแผนการยกระดับทักษะและความรู้ความสามารถของพนักงาน

ประเด็นที่ 7

- นำข้อมูลจากการสำรวจความพึงพอใจของพนักงานมาวิเคราะห์และจัดทำแผนงานเพื่อตอบสนองความต้องการของพนักงาน

คู่ค้าที่ส่งมอบสินค้า/วัตถุดิบ (supplier)
**ช่องทางในการสื่อสารของบริษัท
กับคู่ค้าที่เกี่ยวข้อง
(สามารถมีได้หลากหลายช่องทาง)**

- การประชุมหรือคุยโทรศัพท์การประเมินผล supplier

**ประเด็นที่คู่ค้ามีส่วนได้เสียคาดหวังต่อ
การประกอบธุรกิจของบริษัทของท่าน /
ประเด็นที่คู่ค้ามีส่วนได้เสียสนใจ**

- ประเด็นที่ 1**
- ประเภทและราคาสินค้าและบริการ
- ประเด็นที่ 2**
- คุณภาพสินค้าและบริการ
- ประเด็นที่ 3**
- การจัดขนส่งถูกต้องและตรงเวลา
- ประเด็นที่ 4**
- ตรงกับความต้องการหรือไม่
- ประเด็นที่ 5**
- การพัฒนาสินค้าและบริการ

**การตอบสนองของบริษัท
ต่อคู่ค้าที่เกี่ยวข้องแต่ละกลุ่ม**

- ประเด็นที่ 6**
- กระบวนการจัดซื้อจัดจ้างที่โปร่งใสและยุติธรรมและตรวจสอบได้

ผู้ให้บริการหรือผู้รับเหมา (service provider)
**ช่องทางในการสื่อสารของบริษัท
กับคู่ค้าที่เกี่ยวข้อง
(สามารถมีได้หลากหลายช่องทาง)**

- On-site, ผ่านผู้จัดการ, LINE

**ประเด็นที่คู่ค้ามีส่วนได้เสียคาดหวังต่อ
การประกอบธุรกิจของบริษัทของท่าน /
ประเด็นที่คู่ค้ามีส่วนได้เสียสนใจ**

- ประเด็นที่ 1**
- ค่าตอบแทน
- ประเด็นที่ 2**
- Scope of Service
- ประเด็นที่ 3**
- Other Benefits (e.g Insurance, Accommodation etc.)

**การตอบสนองของบริษัท
ต่อคู่ค้าที่เกี่ยวข้องแต่ละกลุ่ม**

- ประเด็นที่ 6**
- ดูแลใส่ใจพนักงานเหมือนคนในครอบครัว เพื่อสร้างความภักดีต่อองค์กรผ่านกิจกรรมต่าง ๆ
- ประเด็นที่ 7**
- กำหนดมาตรการช่วยเหลือพนักงานที่ได้รับผลกระทบจากสถานการณ์โควิด-19

ผู้เชี่ยวชาญเฉพาะด้าน (specialist)
**ช่องทางในการสื่อสารของบริษัท
กับคู่ค้าที่เกี่ยวข้อง
(สามารถมีได้หลากหลายช่องทาง)**

- Face to Face, E-mail

**ประเด็นที่คู่ค้ามีส่วนได้เสียคาดหวังต่อ
การประกอบธุรกิจของบริษัทของท่าน /
ประเด็นที่คู่ค้ามีส่วนได้เสียสนใจ**

- ประเด็นที่ 1**
- ค่าบริการ / ความเชี่ยวชาญเฉพาะด้าน

**การตอบสนองของบริษัท
ต่อคู่ค้าที่เกี่ยวข้องแต่ละกลุ่ม**

- ประเด็นที่ 6**
- ดูแลใส่ใจพนักงานเหมือนคนในครอบครัว เพื่อสร้างความภักดีต่อองค์กรผ่านกิจกรรมต่าง ๆ
- ประเด็นที่ 7**
- กำหนดมาตรการช่วยเหลือพนักงานที่ได้รับผลกระทบจากสถานการณ์โควิด-19

ลูกค้า (customer and consumer)
**ช่องทางในการสื่อสารของบริษัท
กับคู่ค้าที่เกี่ยวข้อง
(สามารถมีได้หลากหลายช่องทาง)**

- Offline (POSM โปสเตอร์ในห้าง สื่อทีวี วิทยุ ฯลฯ) และ Online (E-mail, Website, Social Media, Line OA,)

**ประเด็นที่คู่ค้ามีส่วนได้เสียคาดหวังต่อ
การประกอบธุรกิจของบริษัทของท่าน /
ประเด็นที่คู่ค้ามีส่วนได้เสียสนใจ**

- ประเด็นที่ 1**
- ข้อมูลสินค้า / บริการ
- ประเด็นที่ 2**
- โปรโมชั่น / รายการส่งเสริมการขาย
- ประเด็นที่ 3**
- รายการสะสมคะแนน / เมมเบอร์

**การตอบสนองของบริษัท
ต่อคู่ค้าที่เกี่ยวข้องแต่ละกลุ่ม**

- ประเด็นที่ 6**
- นำเสนอการบริการที่ประทับใจด้วยเอกลักษณ์
- ประเด็นที่ 7**
- ให้ความสำคัญในเรื่องความปลอดภัย และ ความเป็นส่วนตัวของลูกค้าเป็นสำคัญ



ชุมชน (community)

**ช่องทางในการสื่อสารของบริษัท
กับผู้มีส่วนได้เสีย
(สามารถมีได้หลากหลายช่องทาง)**

- On-site, Press Release, Social Media

**ประเด็นที่ผู้มีส่วนได้เสียคาดหวังต่อ
การประกอบธุรกิจของบริษัทของท่าน /
ประเด็นที่ผู้มีส่วนได้เสียสนใจ**

- ประเด็นที่ 1**
- นโยบายเรื่องสังคม สิ่งแวดล้อม ชุมชน
ของบริษัทฯ
- ประเด็นที่ 2**
- กิจกรรมด้านสังคม สิ่งแวดล้อม ชุมชน
ของบริษัทฯ

**การตอบสนองของบริษัท
ต่อผู้มีส่วนได้เสียแต่ละกลุ่ม**

- ประเด็นที่ 6**
- ส่งเสริม พัฒนา และสร้างสัมพันธ์อันดีต่อ
ชุมชนและสังคมให้สามารถอยู่ร่วมกัน
อย่างมีคุณค่าและยั่งยืน
- ประเด็นที่ 7**
- สร้างรายได้สู่ชุมชนทั้งทางตรงและทางอ้อม
เพื่อให้เศรษฐกิจของชุมชนเติบโต



สังคม (SOCIETY)

**ช่องทางในการสื่อสารของบริษัท
กับผู้มีส่วนได้เสีย
(สามารถมีได้หลากหลายช่องทาง)**

- On-site, Press Release, Social Media

**ประเด็นที่ผู้มีส่วนได้เสียคาดหวังต่อ
การประกอบธุรกิจของบริษัทของท่าน /
ประเด็นที่ผู้มีส่วนได้เสียสนใจ**

- ประเด็นที่ 1**
- นโยบายเรื่องสังคม สิ่งแวดล้อม ชุมชนของ
บริษัทฯ
- ประเด็นที่ 2**
- กิจกรรมด้านสังคม สิ่งแวดล้อม ชุมชน
ของบริษัทฯ

**การตอบสนองของบริษัท
ต่อผู้มีส่วนได้เสียแต่ละกลุ่ม**

- ประเด็นที่ 6**
- แบ่งปันความรู้เพื่อสร้างชุมชนให้เข้มแข็ง
และ เติบโตไปพร้อมกับธุรกิจของบริษัทฯ



คู่แข่ง (competitor)

**ช่องทางในการสื่อสารของบริษัท
กับผู้มีส่วนได้เสีย
(สามารถมีได้หลากหลายช่องทาง)**

- Online channels เช่น Website บริษัทฯ,
Facebook, Instagram, Line
- Offline channels เช่น Annual report,
56-1, งบการเงิน

**ประเด็นที่ผู้มีส่วนได้เสียคาดหวังต่อ
การประกอบธุรกิจของบริษัทของท่าน /
ประเด็นที่ผู้มีส่วนได้เสียสนใจ**

- ประเด็นที่ 1**
- ข้อมูลสินค้า / บริการ
- ประเด็นที่ 2**
- การแข่งขันที่เป็นธรรม

**การตอบสนองของบริษัท
ต่อผู้มีส่วนได้เสียแต่ละกลุ่ม**

- ประเด็นที่ 6**
- ร่วมระดมสมองในรูปแบบสมาคมสมาพันธ์
เพื่อผลักดันประโยชน์สู่ธุรกิจภาพรวม เช่น
นโยบายส่งเสริม ฯลฯ



พันธมิตรทางธุรกิจ (BUSINESS PARTNER)

**ช่องทางในการสื่อสารของบริษัท
กับผู้มีส่วนได้เสีย
(สามารถมีได้หลากหลายช่องทาง)**

- Online channels เช่น Website บริษัท, Facebook, Instagram, Line
- Offline channels เช่น โทรศัพท์

**ประเด็นที่ผู้มีส่วนได้เสียคาดหวังต่อ
การประกอบธุรกิจของบริษัทของท่าน /
ประเด็นที่ผู้มีส่วนได้เสียสนใจ**

- ประเด็นที่ 1**
- ข้อมูลสินค้า / บริการ
- ประเด็นที่ 2**
- Business Plan
- ประเด็นที่ 3**
- Collaboration Plan

**การตอบสนองของบริษัท
ต่อผู้มีส่วนได้เสียแต่ละกลุ่ม**

- ประเด็นที่ 6**
- แบ่งปันความรู้เพื่อสร้างวงจรธุรกิจที่แข็งแกร่ง และ เติบโตไปพร้อมกับธุรกิจของบริษัท



เจ้าหนี้ (CREDITOR)

**ช่องทางในการสื่อสารของบริษัท
กับผู้มีส่วนได้เสีย
(สามารถมีได้หลากหลายช่องทาง)**

- Offline channels เช่น โทรศัพท์

**ประเด็นที่ผู้มีส่วนได้เสียคาดหวังต่อ
การประกอบธุรกิจของบริษัทของท่าน /
ประเด็นที่ผู้มีส่วนได้เสียสนใจ**

- ประเด็นที่ 1**
- ข้อมูลสินค้า / บริการ
- ประเด็นที่ 2**
- ข้อมูลทางการเงิน
- ประเด็นที่ 3**
- ระเบียบวิธีปฏิบัติในการเป็นลูกค้า

**การตอบสนองของบริษัท
ต่อผู้มีส่วนได้เสียแต่ละกลุ่ม**

- ประเด็นที่ 6**
- ให้ความร่วมมือในการปฏิบัติตามข้อกำหนดการชำระ เงินไขการค้า ฯลฯ



ผู้ถือหุ้นและนักลงทุน (shareholder and investor)

**ช่องทางในการสื่อสารของบริษัท
กับผู้มีส่วนได้เสีย
(สามารถมีได้หลากหลายช่องทาง)**

- Report, AGM, Opportunity Day, โทรศัพท์, Online (IRSection Website, เว็บไซต์ตลาดหลักทรัพย์, สื่อด้านหุ้น)

**ประเด็นที่ผู้มีส่วนได้เสียคาดหวังต่อ
การประกอบธุรกิจของบริษัทของท่าน /
ประเด็นที่ผู้มีส่วนได้เสียสนใจ**

- ประเด็นที่ 1**
- ผลประกอบการบริษัทฯ
- ประเด็นที่ 2**
- MD&A
- ประเด็นที่ 3**
- Business Plan
- ประเด็นที่ 4**
- การกำกับดูแลกิจการที่ดี จรรยาบรรณในการดำเนินกิจการ

**การตอบสนองของบริษัท
ต่อผู้มีส่วนได้เสียแต่ละกลุ่ม**

- ประเด็นที่ 6**
- นำเสนอข้อมูลข่าวสารเกี่ยวกับบริษัทฯ ที่ถูกต้อง



สื่อมวลชน (media)

ช่องทางในการสื่อสารของบริษัท
กับผู้มีส่วนได้เสีย
(สามารถมีได้หลากหลายช่องทาง)

- Press Release, สัมภาษณ์

ประเด็นที่ผู้มีส่วนได้เสียคาดหวังต่อ
การประกอบธุรกิจของบริษัทของท่าน /
ประเด็นที่ผู้มีส่วนได้เสียสนใจ

- ประเด็นที่ 1
- ประเด็นข่าว
ผลกระทบของประเด็นข่าว

การตอบสนองของบริษัท
ต่อผู้มีส่วนได้เสียแต่ละกลุ่ม

- ประเด็นที่ 6
- นำเสนอข้อมูล ข่าวสารเกี่ยวกับบริการ
และ ผลิตภัณฑ์ที่ถูกต้อง



หน่วยงานกำกับดูแลท้องถิ่นและภาครัฐ (government authority)

ช่องทางในการสื่อสารของบริษัท
กับผู้มีส่วนได้เสีย
(สามารถมีได้หลากหลายช่องทาง)

- ติดต่อสอบถามประสานงานกับผู้ที่เกี่ยวข้อง
เป็นการติดต่อสองด้าน

ประเด็นที่ผู้มีส่วนได้เสียคาดหวังต่อ
การประกอบธุรกิจของบริษัทของท่าน /
ประเด็นที่ผู้มีส่วนได้เสียสนใจ

- ประเด็นที่ 1
- ดำเนินการให้เป็นไปตามที่กฎหมายกำหนด
การกำกับดูแลกิจการที่ดี จรรยาบรรณ
ในการดำเนินกิจการ

การตอบสนองของบริษัท
ต่อผู้มีส่วนได้เสียแต่ละกลุ่ม

- ประเด็นที่ 6
- ให้ความร่วมมือในการปฏิบัติตามกฎ ระเบียบ
ที่ถูกต้อง



องค์กรอิสระ (NGO)

ช่องทางในการสื่อสารของบริษัท
กับผู้มีส่วนได้เสีย
(สามารถมีได้หลากหลายช่องทาง)

- Face to Face, E-mail

ประเด็นที่ผู้มีส่วนได้เสียคาดหวังต่อ
การประกอบธุรกิจของบริษัทของท่าน /
ประเด็นที่ผู้มีส่วนได้เสียสนใจ

- ประเด็นที่ 1
- ค่าบริการ / ความเชี่ยวชาญเฉพาะด้าน

การตอบสนองของบริษัท
ต่อผู้มีส่วนได้เสียแต่ละกลุ่ม

- ประเด็นที่ 6
- ให้ข้อมูล ข่าวสารเกี่ยวกับบริษัทฯ ที่ถูกต้อง





การระบุประเด็นสำคัญ

การทำความเข้าใจประเด็นที่มีความสำคัญต่อองค์กรเป็นสิ่งสำคัญสำหรับอนาคตที่ยั่งยืนของ SPA

SPA ได้นำประเด็นความเสี่ยงที่มีความสำคัญในการดำเนินธุรกิจขนาดและสปาเพื่อสุขภาพ รวมถึงธุรกิจที่เกี่ยวข้องและประเด็นสำคัญจากกลุ่มผู้มีส่วนได้เสีย จากกระบวนการมีส่วนร่วมมาศึกษาเปรียบเทียบกับประเด็นความยั่งยืนของธุรกิจท่องเที่ยวและสุขภาพ (Tourism & Wellness) ที่ธุรกิจอุตสาหกรรมการท่องเที่ยวในภูมิภาคให้ความสำคัญ โดยมีการดำเนินการวิเคราะห์และพิจารณาข้อมูลเกี่ยวกับประเด็นสำคัญด้านความยั่งยืนที่ผู้มีส่วนได้เสียให้ความสำคัญ และประเด็นที่มีผลกระทบต่อธุรกิจ รวม 12 ประเด็น โดยแบ่งเป็น 3 ลำดับคือ ความสำคัญสูง ความสำคัญกลาง และความสำคัญต่ำดังนี้

ลำดับ	ตัวชี้วัด	ขอบเขตภายใน	ขอบเขตภายนอก
ความสำคัญสูง • สุขอนามัยและความปลอดภัยของลูกค้า • ความรับผิดชอบต่อลูกค้า • การให้โอกาสเข้าถึงด้านการรักษาและการมีสุขภาพที่ดี • การบริหารความเสี่ยงองค์กร	• % จำนวนร้องเรียน • จำนวนเคลมประกันอุบัติเหตุ • % จำนวนร้องเรียน • ผลวัดคะแนนความพึงพอใจ • อัตราการใช้บริการซ้ำในรอบ 6 เดือน • จำนวนลูกค้าที่มาใช้บริการ	●	●
• ความปลอดภัยทางไซเบอร์และการป้องกันข้อมูลส่วนบุคคล • นโยบายโครงสร้างและการกำกับดูแลกิจการ • นโยบายการจัดการน้ำ	• การประเมินความเสี่ยงประจำไตรมาส • ผลกระทบกับผลการดำเนินงานของบริษัท (รายได้, กำไร) • การประเมินความเสี่ยงประจำไตรมาส • ผลกระทบกับผลการดำเนินงานของบริษัท (รายได้, กำไร) • จำนวนการปฏิบัติตามกฎ เกณฑ์ ของหน่วยงานที่เกี่ยวข้อง กำหนดและจำนวนผู้มีส่วนได้เสียร้องเรียน • จำนวนการวัดคุณภาพน้ำเป็นไปตามที่กำหนด	●	●
ความสำคัญกลาง • ความรับผิดชอบต่อผลิตภัณฑ์ • การใช้บรรจุภัณฑ์	• % negative complaint ต่อผลิตภัณฑ์ของบริษัท • % การใช้นวัตกรรมการใช้บรรจุภัณฑ์ใหม่ ๆ	●	●
ความสำคัญต่ำ • การจ้างงานท้องถิ่น • การให้โอกาสเข้าถึงข้อมูลข่าวสาร • การจัดการขยะ	• มีการจ้างงานท้องถิ่นมากกว่า 50% ในสาขาต่างจังหวัด • จำนวนผู้ visit กด like กด share ผ่าน online channels ต่าง ๆ • ปริมาณขยะน้อยลง และมีการแยกประเภทขยะ	●	●

ผลการดำเนินงานและตัวชี้วัดด้านความยั่งยืน



ด้านเศรษฐกิจ

ประเด็นที่ 1

ความปลอดภัยทางไซเบอร์
และการป้องกันข้อมูลส่วนบุคคล
การบริหารประเด็นสำคัญด้านความยั่งยืน



ความสำคัญของประเด็น

ความปลอดภัยทางไซเบอร์และการป้องกันข้อมูลส่วนบุคคล

- พ.ร.บ. คุ้มครองข้อมูลส่วนบุคคล พ.ศ. 2562 ที่มีผลบังคับใช้ในปี 2565 และบริษัทตระหนักถึงความสำคัญและจำเป็นต่อ พ.ร.บ. ดังกล่าว
- มีความเสี่ยงหากข้อมูลส่วนบุคคลรั่วไหลออกไปทั้งต่อบริษัทและลูกค้า

ความเสี่ยง

หากไม่ปฏิบัติตามอาจเกิดโทษทางแพ่ง โทษทางอาญา และโทษทางปกครองกับทางบริษัทฯ

นโยบาย: นโยบายจัดการ

คำประกาศนโยบายคุ้มครองข้อมูลส่วนบุคคลของกลุ่มบริษัท การเก็บรักษา ใช้เปิดเผยข้อมูลส่วนบุคคลที่บริษัทเก็บไว้ ให้เป็นไปตามที่กฎหมายกำหนด ท่านสามารถเข้าไปศึกษา รายละเอียดของนโยบายได้ที่ www.siamwellnessgroup.com

แผนงานหรือวิธีการจัดการประเด็น

- จัดตั้งคณะทำงานเรื่อง PDPA
- วางโครงสร้างของข้อมูลส่วนบุคคล และระบบความปลอดภัยของข้อมูล
- ร่างนโยบายคุ้มครองข้อมูลส่วนบุคคล
- นำไปปฏิบัติให้เป็นไปตามนโยบายที่ได้ประกาศไว้

ทรัพยากร

- ผู้รับผิดชอบ :
 - > เจ้าหน้าที่คุ้มครองข้อมูลส่วนบุคคล (DPO)
 - > ผู้จัดการฝ่ายไอที
- การลงทุน :
 - > ลงทุนระบบบริหารข้อมูลส่วนบุคคล
 - > ลงทุนห้องจัดเก็บเอกสารที่ได้มาตรฐาน
- อื่น ๆ

กระบวนการติดตาม

ผลการดำเนินงานและการแก้ไข จะมีการสุ่มตรวจโดยตัวแทนคณะทำงานคุ้มครองข้อมูลส่วนบุคคลของบริษัท ที่จะไปทำการสุ่มตรวจการเก็บรวบรวม ใช้ เปิดเผยข้อมูลส่วนบุคคลของแต่ละแผนกว่าได้มีการปฏิบัติตามนโยบายที่ได้วางไว้หรือไม่ หากไม่เป็นไปตามที่กำหนดก็จะมีการแจ้งให้แผนกที่รับผิดชอบกลับไปแก้ไขให้ถูกต้อง

เป้าหมายและผลการดำเนินงาน

เป้าหมายระยะยาว (3-5 ปี)

- หน่วยงานที่เกี่ยวข้องปฏิบัติตามนโยบาย PDPA อย่างเคร่งครัด 100% ภายใน 3 ปี
- ปฏิบัติตามนโยบายครบ 100% ภายในปี 2566
- ป้องกันการรั่วไหลข้อมูลสำคัญของผู้มีส่วนได้เสียใน PDPA

เป้าหมายรายปี

- %การปฏิบัติตามข้อกำหนดประเมินโดยหน่วยงานตรวจสอบภายใน และ/หรือ ผู้ตรวจสอบภายใน

ผลการดำเนินงาน 3 ปีย้อนหลัง

- หน่วยงานที่เกี่ยวข้องปฏิบัติตามนโยบาย PDPA อย่างเคร่งครัด 80% ภายใน 2565

โครงการที่น่าสนใจ

PDPA Knowledge Sharing

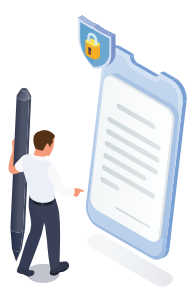

วัตถุประสงค์โครงการ :

จัด Knowledge Sharing ให้ผู้บริหารและพนักงาน ได้ทบทวนระบบคุ้มครองข้อมูลส่วนบุคคล

เป้าหมาย รายละเอียดโครงการ :

- ช่วงดำเนินการ : ปี 2566
- ผู้รับผิดชอบ : ทีมตรวจสอบภายใน
- วิธีการดำเนินงาน : จัด Knowledge Sharing ทบทวนความเข้าใจเกี่ยวกับการดำเนินงานให้สอดคล้องกับกฎหมายคุ้มครองข้อมูลส่วนบุคคลกับทุกแผนกที่เกี่ยวข้องกับข้อมูลส่วนบุคคล



ผลสำเร็จของโครงการ :

> จำนวนผู้เข้าร่วม 300 คน (สำนักงานใหญ่และสาขา)

> ผู้ได้รับการมอบหมายมีความเข้าใจระบบ PDPA และปฏิบัติตามคู่มือได้ครบถ้วนและภายในเวลาที่กำหนดตามพ.ร.บ.

300 คน

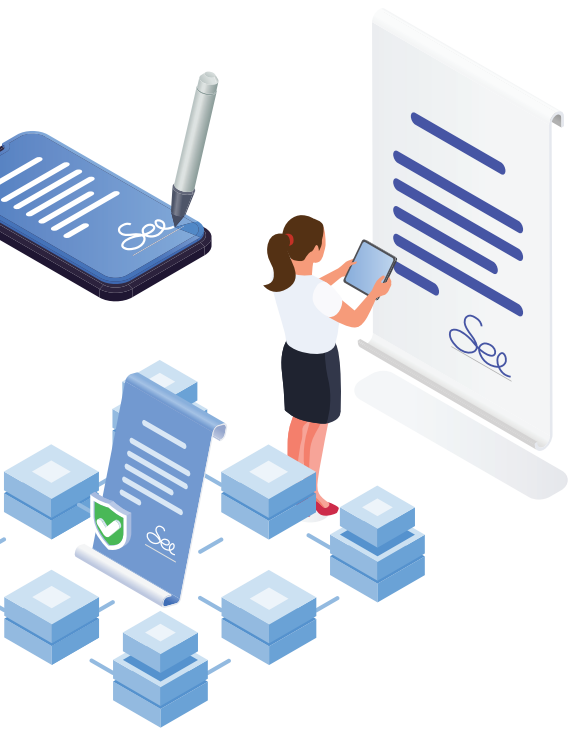



ด้านสังคม

ประเด็นที่ 1 การให้โอกาสเข้าถึงข้อมูลข่าวสาร และความรับผิดชอบต่อลูกค้า

การบริหารประเด็นสำคัญด้านความยั่งยืน

ความสำคัญของประเด็น

การสร้างสรรคสถานประกอบการที่มีความรับผิดชอบต่อลูกค้าตลอดกระบวนการเป็นอีกแนวทางปฏิบัติที่บริษัทยึดถือปฏิบัติมาอย่างต่อเนื่อง โดยบริษัทเล็งเห็นความสำคัญในการเข้าถึงข้อมูลข่าวสารอย่างเท่าเทียมและครบถ้วน เพื่อการทำงานและการตัดสินใจได้ครบถ้วน อีกทั้งยังช่วยลด Turn Over ของพนักงานได้อย่างมีประสิทธิภาพ

เป้าหมาย

บริษัทมีเป้าหมายในการส่งเสริมการพัฒนาบุคลากรและระบบการสื่อสารภายใน เพื่อให้พนักงานมีความรู้ความสามารถและมีคุณภาพชีวิตการทำงานที่ดีขึ้น

นโยบาย

บริษัทมีส่งเสริมการพัฒนาบุคลากรอย่างต่อเนื่อง

แผนงานหรือวิธีการจัดการประเด็น

- บริษัทมุ่งเน้นในการพัฒนาระบบเพื่อให้พนักงานทุกคนเข้าถึงข้อมูลอันเป็นประโยชน์ในการปฏิบัติงาน เช่น คู่มือปฏิบัติงาน แนวทางการปฏิบัติการ ข้อมูลข่าวสาร ข้อมูลโปรโมชั่น ฯลฯ เพื่อให้เกิดการทำงานได้เต็มประสิทธิภาพ รวมไปถึงระบบสวัสดิการต่าง ๆ ให้สามารถใช้งานได้ง่ายและสะดวก

ทรัพยากร

- ผู้รับผิดชอบ :
 - > แผนก IT
 - > ผู้จัดการ / ผู้จัดการสาขา
 - > พนักงานระดับปฏิบัติการ
- การลงทุน :
 - > ระบบสารสนเทศ
- อื่น ๆ

กระบวนการติดตาม

- ผลการดำเนินงานและการแก้ไข
- มีการจัดทำระบบสารสนเทศ
 - มีการอัปเดตข้อมูลสม่ำเสมอ
 - มีการตรวจเช็คอย่างสม่ำเสมอ

เป้าหมายและผลการดำเนินงาน

เป้าหมายระยะยาว (3-5 ปี)

- มีการสื่อสารที่เข้าถึงพนักงานทุกระดับ
- มีการใช้ระบบสารสนเทศให้เป็นประโยชน์ระดับองค์กรและระดับพนักงาน

ผลการดำเนินงาน 3 ปีซ้อนหลัง

- มุ่งเน้นเพิ่มความพึงพอใจในการทำงานของพนักงาน

โครงการที่น่าสนใจ ระบบ SWG Prompt



วัตถุประสงค์โครงการ :

เพื่อให้พนักงานสามารถเข้าถึงข้อมูลจากส่วนต่าง ๆ เพื่อใช้ในการบริการลูกค้าอย่างมีประสิทธิภาพรวมถึงการเข้าถึงระบบสวัสดิการต่าง ๆ (การลา และ Incentive) ที่ง่ายและสะดวก

เป้าหมาย รายละเอียดโครงการ :

ช่วงดำเนินการ : ปี 2566

ผู้รับผิดชอบ :

- > IT Team (ผู้พัฒนาระบบ)
- > HR Team
- > ผู้จัดการ / ผู้จัดการสาขา
- > พนักงานระดับปฏิบัติการ

วิธีการดำเนินงาน :

- > มีการจัด Training การใช้ SWG Prompt แก่พนักงานทุกสาขา
- > มีการจัดทำคู่มือการใช้งานให้แก่ผู้บริหาร / ผู้จัดการ / พนักงานเพื่อทบทวนและสามารถใช้ระบบได้ครบถ้วน



ผลสำเร็จของโครงการ :

- > พนักงานทุกคนสามารถใช้งานระบบ SWG Prompt ได้อย่างมีประสิทธิภาพ
- > เมื่อเปลี่ยนมาใช้ระบบ SWG Prompt ช่วยลดโอกาสในการเกิดความผิดพลาดในการให้บริการ เช่น ข้อมูลโปรโมชัน ขั้นตอนการให้บริการ ขั้นตอนการทำงาน ฯลฯ

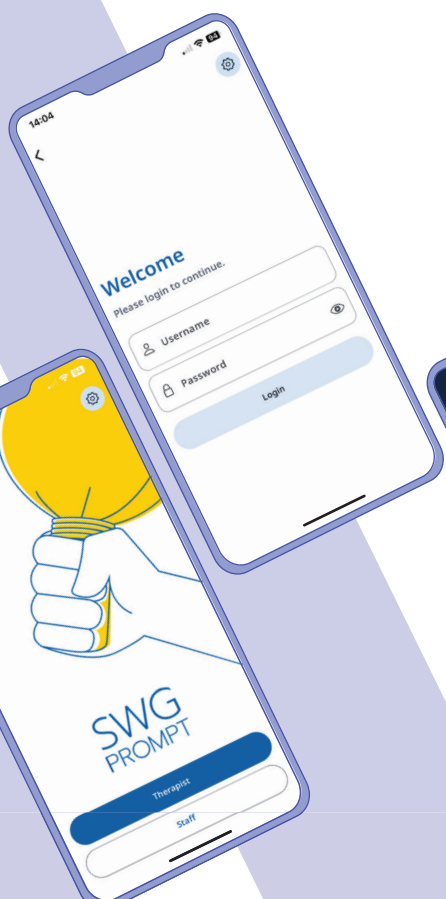



ด้านสิ่งแวดล้อม

ประเด็นที่ 1

ความสำคัญของประเด็น

ในทุก ๆ ปีบริษัทฯ ได้มีการใช้ทรัพยากรที่ไม่เป็นมิตรกับสิ่งแวดล้อม ก่อให้เกิดผลกระทบต่อชุมชนและสังคม ปัจจุบันผู้บริโภคมีความใส่ใจในธุรกิจที่มีความรับผิดชอบต่อสังคมและมีนโยบายด้านสิ่งแวดล้อมและด้านความยั่งยืน

นโยบาย

Let's Relax Spa Goes Green

แผนงานหรือวิธีการจัดการประเด็น

- คณะทำงาน CSR ได้ประชุมร่วมกับผู้เกี่ยวข้อง อาทิ ฝ่ายปฏิบัติการ ฝ่ายจัดซื้อ ฝ่ายการตลาด
- ลิสต์วัสดุต่าง ๆ ที่ไม่ Eco-Friendly
- จัดหา Alternative Packaging พร้อม Spec และราคา
- จัดซื้อและเริ่มเปลี่ยนในทุกสาขา
- สื่อสารให้ผู้ที่มีส่วนเกี่ยวข้องทราบ

ทรัพยากร

- ผู้รับผิดชอบ :
 - > ผจก ฝ่ายปฏิบัติการ
 - > ผจก ฝ่ายจัดซื้อ
 - > ผจก แผนกการตลาด
- การลงทุน :
 - > Purchase / Production Alternative Packaging
- อื่น ๆ

กระบวนการติดตาม

ผลการดำเนินงานและการแก้ไข

- ติดตามการทำงานของสาขาว่ามีผลกระทบต่อการใช้ปฏิบัติการหรือไม่
- สอบถามความพึงพอใจลูกค้า
- ดู Social Listening
- คอยสั่งซื้อพลาสติกที่ลดลง

เป้าหมายและผลการดำเนินงาน

เป้าหมายระยะยาว (3-5 ปี)

- ลดการใช้วัสดุที่ใช้ในกระบวนการให้บริการลูกค้าที่ไม่เป็นมิตรต่อสิ่งแวดล้อมลดลง 50% ภายใน 5 ปี

ผลการดำเนินงาน 3 ปีซ้อนหลัง

- ลดการใช้วัสดุที่ใช้ในกระบวนการให้บริการลูกค้าที่ไม่เป็นมิตรต่อสิ่งแวดล้อมลดลง 15% ภายใน 1 ปี



โครงการที่น่าสนใจ

Let's Relax Silom Edge, First Upcycling Spa



● ผลสำเร็จของโครงการ :

Let's Relax Silom Edge, First Upcycling Spa
 สปาตั้งใจออกแบบดีไซน์ และเลือกวัสดุตกแต่งใส่ใจสิ่งแวดล้อม แต่มีความโมเดิร์น ทันสมัย อิมการตกแต่งและวัสดุก่อสร้างแนว "Circular Design" เน้นใช้วัสดุ "Up-Cycling" ที่มุ่งเน้นการนำวัสดุที่ไม่ใช้แล้ว มาผ่านกระบวนการต่าง ๆ เพื่อกลับเข้าสู่วงจรการใช้ซ้ำได้อีกครั้ง โดยไม่ทำให้ คุณภาพหรือส่วนประกอบของวัสดุนั้นลดลง ไม่ผ่านกระบวนการแปรรูป ทางอุตสาหกรรมและไม่ผ่านกระบวนการทางเคมีที่มีผลเสียต่อสิ่งแวดล้อม หรือใช้เคมีน้อยที่สุด โดยมีฐานแนวคิดมาจาก Economic & Ecological Design หรือแนวคิดการออกแบบเชิงนิเวศเศรษฐกิจ เพื่อมุ่งเน้นการลดขยะ ของเสีย ยืดอายุการใช้งาน และเพิ่มประสิทธิภาพในการนำกลับมาใช้ใหม่ นั้นเอง ลดผลกระทบต่อสิ่งแวดล้อมในภายหลังตั้งแต่ขั้นตอนการออกแบบ การผลิต การนำไปใช้ จนถึงการทำลายหลังเสร็จสิ้นการใช้งานหรือหมดอายุ ซึ่งทางสปา ก็ได้เลือกใช้ผนังอิฐที่ถูกสร้างขึ้นจากวัสดุที่ถูกรีไซเคิล ด้วยเศษเหลือของวัสดุก่อสร้าง ออกแบบม้วนต้อนรับเป็น 3D Cement Printing Solution-Extrusion ด้วยรูปลักษณ์ที่แปลกตา ใหญ่โอโง่ จัดเรียงผนังสีแดงฉลุลาย Fores ให้สวยงาม จัดวางผ้าและหมอนที่ผลิตด้วย รุ่นพิเศษ Upcycling เช่นกัน ทำให้ทุกองค์ประกอบของสาขานี้มีเสน่ห์ ของการผสมผสานความล้ำสมัยยุคอนาคตเข้ากับความเป็นธรรมชาติ ได้อย่างลงตัว

● **วัตถุประสงค์โครงการ :**
 ทำสาขาด้านแบบที่ใส่ใจสิ่งแวดล้อม เพื่อให้สอดรับเทรนด์ ผู้บริโภคยุคใหม่

● เป้าหมาย รายละเอียดโครงการ :

- ช่วงดำเนินการ : ปี 2566
- ผู้รับผิดชอบ :
 - > ฝ่ายอาคารสถานที่
 - > ฝ่ายออกแบบ
 - > ฝ่ายปฏิบัติการ
 - > ฝ่ายจัดซื้อ
 - > ฝ่ายสื่อสารการตลาด

- **วิธีการดำเนินงาน :**
 - > จัดซื้อและดีไซน์สรรหาวัสดุ Upcycling
 - > ประชุมความเป็นไปได้ทั้งในเชิงการใช้งาน ความทนทาน ต้นทุน ฯลฯ
 - > ดำเนินการตกแต่ง
 - > สื่อสารให้ลูกค้า



ตาราง สรุป ผลการ ดำเนินงาน ด้าน ความ ยั่งยืน



ด้านเศรษฐกิจ

ประเด็นที่ 1 ความปลอดภัยทางไซเบอร์ และการป้องกันข้อมูลส่วนบุคคล

- 2564 แต่งตั้งคณะทำงาน PDPA ตามมติ BOD ครั้งที่ 1/2564
- 2565 ขึ้นโครงการและบังคับใช้ PDPA และประกาศนโยบายคุ้มครองข้อมูลส่วนบุคคล
- 2566 Knowledge Sharing และ Quarterly Workshop

หมายเหตุ

การละเว้นไม่รายงาน



ด้านสังคม

ประเด็นที่ 1 การจ้างงานท้องถิ่น

- 2564 มีการจ้างงานท้องถิ่นไม่ต่ำกว่า 50% ในสาขาต่างจังหวัดทั้งอัตราใหม่และอัตราทดแทน
- 2565 มีการจ้างงานท้องถิ่นไม่ต่ำกว่า 50% ในสาขาต่างจังหวัดทั้งอัตราใหม่และอัตราทดแทน
- 2566 อยู่ระหว่างดำเนินการรวบรวมข้อมูล

หมายเหตุ

การละเว้นไม่รายงาน

เนื่องจากปี 2563-2565 บริษัทฯ ได้รับผลกระทบจากการแพร่ระบาดของโควิด-19 ซึ่งส่งผลให้สถานประกอบการปิดให้บริการเป็นระยะเวลารวมประมาณ 10 เดือน แบ่งเป็น 3 เดือนในปี 2563 (มีนาคม - มิถุนายน) และ 6 ½ เดือน ในปี 2564 (มกราคม, เมษายน - กันยายน) อาจจะทำให้ข้อมูลในการเก็บไม่ครบถ้วน



ด้านสิ่งแวดล้อม

ประเด็นที่ 1 การลดใช้พลาสติก

- 2564 ไม่สามารถเก็บข้อมูลได้
- 2565 ไม่สามารถเก็บข้อมูลได้
- 2566 อยู่ระหว่างดำเนินการรวบรวมข้อมูล

หมายเหตุ

การละเว้นไม่รายงาน

เนื่องจากปี 2563-2565 บริษัทฯ ได้รับผลกระทบจากการแพร่ระบาดของโควิด-19 ซึ่งส่งผลให้สถานประกอบการปิดให้บริการเป็นระยะเวลารวมประมาณ 10 เดือน แบ่งเป็น 3 เดือนในปี 2563 (มีนาคม - มิถุนายน) และ 6 ½ เดือน ในปี 2564 (มกราคม, เมษายน - กันยายน) อาจจะทำให้ข้อมูลในการเก็บไม่ครบถ้วน



4

**การวิเคราะห์
และคำอธิบายของฝ่ายจัดการ
MD&A**

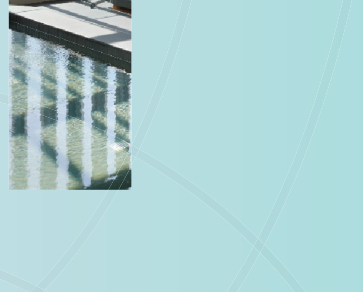
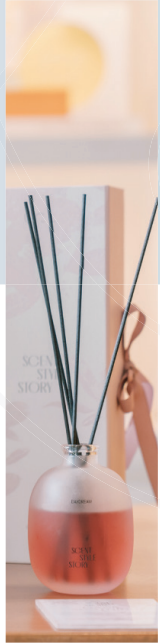
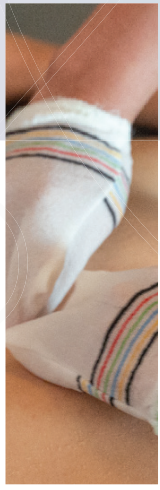
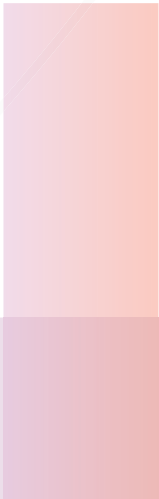

4

การวิเคราะห์ และคำอธิบายของฝ่ายจัดการ (MD&A)

บริษัท สยามเวลเนสกรุ๊ป จำกัด (มหาชน) (“บริษัท”) ขอชี้แจงคำอธิบายและวิเคราะห์ของฝ่ายจัดการโดยพิจารณาจากงบการเงินของบริษัทฯ และบริษัทย่อย ประจำปี 2566 สิ้นสุดวันที่ 31 ธันวาคม พ.ศ. 2566 และชี้แจงสาเหตุของผลการดำเนินงานที่เปลี่ยนแปลงจากปีก่อนเกินกว่าร้อยละ 20 ทั้งนี้บริษัทฯ และบริษัทย่อย มีรายได้รวม 1,473.29 ล้านบาท เพิ่มขึ้นจากปีก่อน 751.92 ล้านบาท คิดเป็นอัตราการเพิ่มขึ้นร้อยละ 104.24 โดยมีกำไรสุทธิ 332.14 ล้านบาท คิดเป็นร้อยละ 22.97 ของรายได้จากการขายและบริการ ซึ่งกำไรสุทธิของบริษัทฯ และบริษัทย่อยเพิ่มขึ้น 420.16 ล้านบาท โดยมีรายละเอียดดังนี้

สรุปผลประกอบการที่สำคัญในปี 2566

รายได้

บริษัทฯ และบริษัทย่อยมีรายได้ในปี 2566 จำนวน 1,473.29 ล้านบาท เพิ่มขึ้นจากปีก่อน 751.92 ล้านบาท คิดเป็นอัตราการเพิ่มขึ้นร้อยละ 104.24 โดยเป็นรายได้จากธุรกิจสปาในสัดส่วน ร้อยละ 89 ของรายได้รวม รายได้ที่เพิ่มขึ้นสาเหตุหลักจากการฟื้นตัวของอุตสาหกรรมท่องเที่ยวจากนักท่องเที่ยวทั้งในและต่างประเทศ โดยกลุ่มลูกค้าหลักชาวจีนได้กลับมาใช้บริการเพิ่มมากขึ้น ประกอบกับได้กลุ่มลูกค้าต่างชาติสัญชาติใหม่ ๆ ได้แก่ ตะวันออกกลาง ยุโรป และอินเดีย เป็นต้น โดยเฉพาะในไตรมาส 4 ที่เป็น High season ของการท่องเที่ยว

จำนวนสาขา ณ วันที่ 31 ธันวาคม 2566 มีทั้งหมด 72 สาขา (70 สาขาในประเทศ 2 สาขาในต่างประเทศ) (เปิดเพิ่ม 6 สาขา และ ปิดให้บริการ 4 สาขา) (ณ วันที่ 31 ธันวาคม 2565 มีจำนวน 68 สาขาในประเทศ 2 สาขาในต่างประเทศ)



ภาพรวมรายได้ปี 2566

หน่วย : พันบาท

	2566		2565		2564		Chg (%) 66 vs 65	Chg (%) 65 vs 64
รายได้จากการขายและบริการ	1,446,129	-	711,282	-	167,614	-	103%	324%
รายได้อื่น	27,161	-	10,084	-	7,329	-	169%	38%
รายได้รวม	1,473,290	-	721,366	-	174,943	-	104%	312%
ต้นทุนขายและบริการ	1,010,058	70%	630,832	89%	318,517	190%	60%	98%
กำไรขั้นต้น	436,071	30%	80,450	11%	(150,903)	(90%)	442%	(153%)
คชจ.ขายและบริหาร	138,691	10%	127,159	18%	107,694	64%	9%	18%
กำไรก่อนหักภาษีเงินได้	297,380	21%	(46,709)	(7%)	(258,597)	(154%)	(737%)	(82%)
ส่วนแบ่งขาดทุน จากเงินลงทุนในการร่วมค้า	1,328	0%	86	0%	-	-	14	-
คชจ.ทางการเงิน	46,115	3%	50,351	7%	44,172	26%	(8%)	14%
ภาษีเงินได้	(55,041)	(4%)	966	0%	(8,720)	(5%)	(5,798%)	(111%)
กำไรสุทธิ	332,139	23%	(88,028)	(12%)	(286,720)	(171%)	(477%)	(69%)
NCI	4	0%	(1)	(0%)	2	0%	(500%)	(150%)
กำไรส่วนที่เป็นของบริษัทใหญ่	332,135	23%	(88,029)	(12%)	(286,718)	(171%)	(477%)	(69%)

การวิเคราะห์รายได้

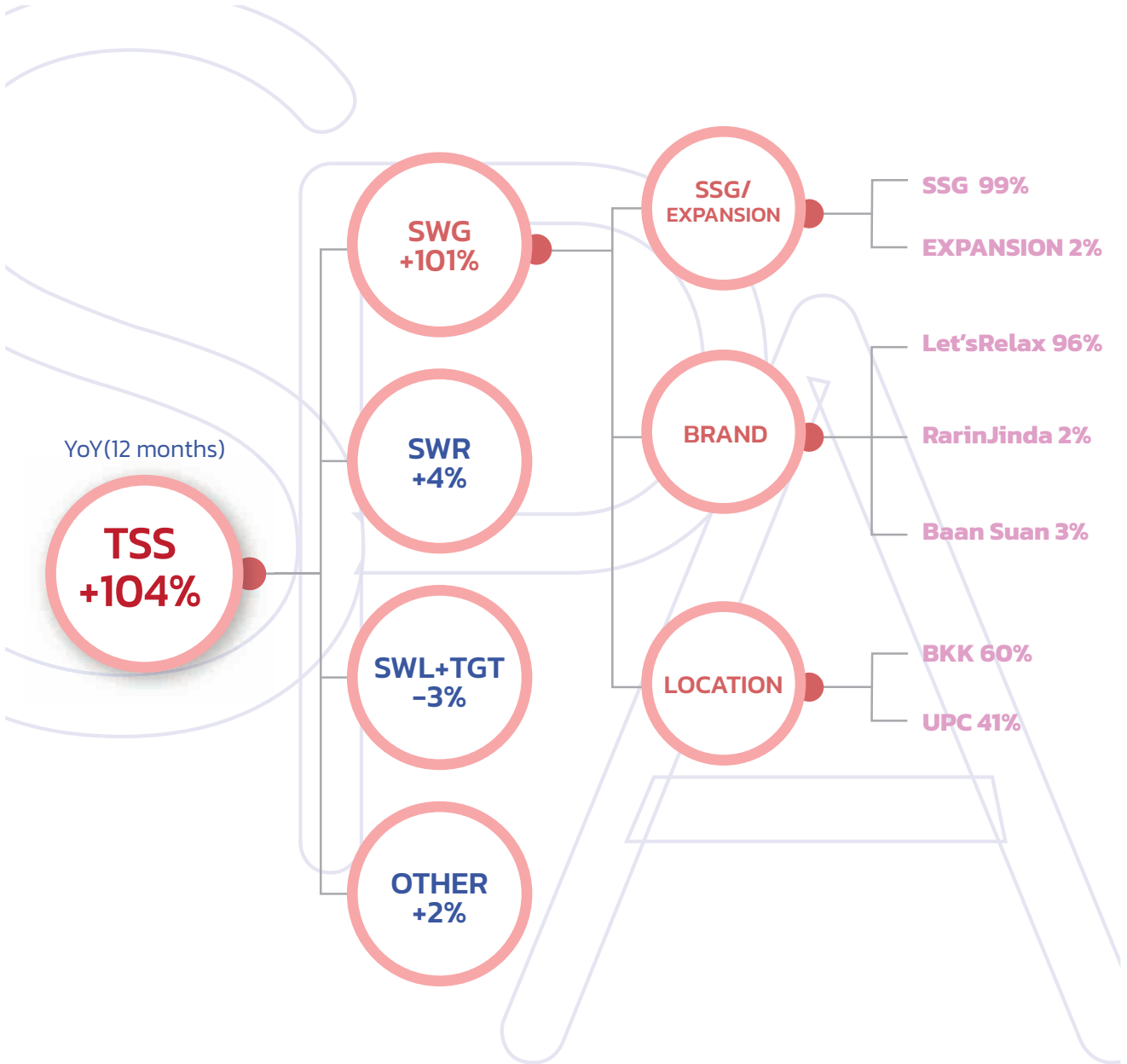

- บริษัท สยามเวลเนสกรุ๊ป จำกัด (มหาชน) (บริษัทฯ/SWG) ประกอบธุรกิจให้บริการสปาเป็นหลัก รายได้เพิ่มขึ้นร้อยละ 101 ของรายได้รวม
- บริษัท สยามเวลเนสรีสอร์ท จำกัด (SWR) ประกอบธุรกิจโรงแรมระรินจินดา และร้านอาหาร Deck1 ที่จังหวัดเชียงใหม่ รายได้เพิ่มขึ้นร้อยละ 4 ของรายได้รวม
- บริษัท สยามเวลเนสแกล็บ จำกัด (SWL) และบริษัทย่อย ประกอบธุรกิจขายผลิตภัณฑ์สปา รายได้ลดลงร้อยละ 3 ของรายได้รวม เนื่องจากต้นปี 2565 มีรายได้จากการขาย ATK

รายได้จากการให้บริการของสาขาเดิมและสาขาใหม่เพิ่มขึ้นร้อยละ 99 และ 2 ตามลำดับเมื่อเทียบกับรายได้รวม

การวิเคราะห์เป็นรายแบรนด์ที่ให้บริการหลัก ๆ คือรายได้ของ Let's Relax เพิ่มขึ้นร้อยละ 96, ระรินจินดาเพิ่มขึ้นร้อยละ 2 และบ้านสวนเพิ่มขึ้นร้อยละ 3

ทั้งนี้ รายได้จากบริการสปาแยกตามพื้นที่นั้น สาขาในกรุงเทพฯ และต่างจังหวัดเพิ่มขึ้นร้อยละ 60 และ 41 ตามลำดับ

ธุรกิจโรงแรมและร้านอาหารรายได้เพิ่มขึ้นร้อยละ 4 โดยสัดส่วนรายได้ในปี 2566 เท่ากับร้อยละ 5 ของรายได้รวม ภาพรวมของธุรกิจโรงแรมดีขึ้นเป็นอย่างมาก โดยเฉพาะไตรมาส 4 โดยเพิ่มขึ้นทั้ง occupancy rate และ Average room rate ธุรกิจจำหน่ายผลิตภัณฑ์สปาของบริษัท สัดส่วนรายได้ในปี 2566 ลดลงจากร้อยละ 10 เป็นร้อยละ 4 ของรายได้รวม

ต้นทุนขายและบริการ

ปี 2566 บริษัทฯ และบริษัทย่อย มีต้นทุนขายและบริการ 1,010.06 ล้านบาท คิดเป็นร้อยละ 69.85 ของรายได้จากการขายและบริการ เพิ่มขึ้นจากปีก่อน 379.23 ล้านบาท คิดเป็นอัตราการเพิ่มขึ้นร้อยละ 60.12 ซึ่งการเพิ่มขึ้นดังกล่าวหลัก ๆ เกิดจากรายได้ที่เพิ่มขึ้น ทำให้ค่าใช้จ่ายผันแปรเพิ่มขึ้น เช่น ค่าแรงพนักงานนวด ค่าวัสดุคืบ ค่าสาธารณูปโภค ค่าใช้จ่ายอื่น ๆ ที่เกี่ยวข้องกับสาขาในการให้บริการ เช่น ค่าซักรีด ค่าซ่อมบำรุงต่าง ๆ นอกจากนี้ค่าใช้จ่ายคงที่บางรายการปรับตัวสูงขึ้น เช่น ค่าใช้จ่ายพนักงาน และส่วนลดค่าเช่าที่ได้รับลดลง ทั้งนี้ค่าใช้จ่ายในภาพรวมที่เพิ่มขึ้นน้อยกว่ารายได้ที่เพิ่มขึ้นเป็นอย่างมาก ทำให้สัดส่วนต้นทุนขายและบริการเมื่อเปรียบเทียบกับรายได้ปรับตัวขึ้นส่งผลให้บริษัทฯ มีกำไรขั้นต้นเพิ่มขึ้นและมีอัตรากำไรขั้นต้นกลับมาใกล้เคียงกับช่วงก่อนสถานการณ์การแพร่ระบาดโควิด 19

ค่าใช้จ่ายในการขายและบริหารและดอกเบี้ยจ่าย

ปี 2566 บริษัทฯ และบริษัทย่อยมีค่าใช้จ่ายในการขายและบริหารและดอกเบี้ยจ่ายเท่ากับ 184.81 ล้านบาท คิดเป็นร้อยละ 12.78 ของรายได้จากการขายและบริการ เพิ่มขึ้นจากปีก่อน 7.30 ล้านบาท คิดเป็นอัตราการเพิ่มขึ้นร้อยละ 4.11 สาเหตุหลักจากค่าใช้จ่ายที่เกี่ยวกับช่องกักการขายจากรายได้ที่เพิ่มขึ้น รวมถึงค่าใช้จ่ายพนักงาน ส่วนดอกเบี้ยจ่ายลดลงจากปีก่อนจากการคืนเงินกู้ระหว่างงวด

กำไรสุทธิ

ปี 2566 บริษัทฯ และบริษัทย่อย มีกำไรสุทธิ 332.14 ล้านบาท คิดเป็นร้อยละ 22.97 ของรายได้จากการขายและบริการ ซึ่งกำไรสุทธิของบริษัทฯ และบริษัทย่อยเพิ่มขึ้น 420.16 ล้านบาท คิดเป็นอัตราการเพิ่มขึ้นร้อยละ 477.30 เมื่อเทียบกับปีก่อน จากผลประกอบการที่ดีขึ้นเป็นอย่างมากประกอบกับบริษัทสามารถบริหารจัดการต้นทุนได้อย่างมีประสิทธิภาพ นอกจากนี้ในไตรมาส 4 บริษัทฯ ได้รับรายได้ภาษีเงินได้จากผลขาดทุนสะสมที่คาดว่าจะนำมาใช้ได้จำนวน 55 ล้านบาท ทำให้กำไรสุทธิเพิ่มขึ้น



ภาพรวมฐานะการเงินของบริษัทฯ

งบการเงินรวม

หน่วย : พันบาท

	2566	C/S	2565	C/S	Change 66 vs 65	Change (%) 66 vs 65
สินทรัพย์						
สินทรัพย์หมุนเวียน						
เงินสดและรายการเทียบเท่าเงินสด	252,305	13%	184,903	8%	67,402	36.45%
เงินลงทุนชั่วคราว	-	0%	4	0%	(4)	(100.00%)
ลูกหนี้การค้าและลูกหนี้อื่น	29,580	1%	30,153	1%	(573)	(1.90%)
ลูกหนี้ตามสัญญาเช่าส่วนที่ถึงกำหนดรับรู้ภายใน 1 ปี	55	0%	-	-	55	-
ลูกหนี้ค่าหุ้นรอรับชำระคืน	26,295	1%	8,945	0%	17,350	193.96%
สินค้าคงเหลือ	43,076	2%	37,794	2%	5,282	13.98%
สินทรัพย์หมุนเวียนอื่น	12,084	1%	9,932	0%	2,152	21.67%
รวมสินทรัพย์หมุนเวียน	363,395	18%	271,731	11%	91,664	33.73%
สินทรัพย์ไม่หมุนเวียน						
ลูกหนี้ตามสัญญาเช่า-สุทธิจากส่วนที่คาดว่าจะได้รับชำระภายใน 1 ปี	178	0%	-	0%	178	0.00%
ลูกหนี้ค่าหุ้นรอรับชำระคืน	8,526	0%	31,089	1%	(22,563)	(72.58%)
เงินลงทุนในกิจการร่วมค้า	4,196	0%	424	0%	3,772	889.62%
ที่ดิน อาคารและอุปกรณ์	953,806	48%	1,030,820	43%	(77,014)	(7.47%)
สินทรัพย์สิทธิการใช้	470,937	24%	970,788	40%	(499,851)	(51.49%)
ค่าความนิยม	24,536	1%	24,536	1%	-	0.00%
สินทรัพย์ไม่มีตัวตน	5,627	0%	7,244	0%	(1,617)	(22.32%)
สินทรัพย์ภาษีเงินได้รอตัดบัญชี	46,523	2%	905	0%	45,618	5,040.66%
เงินมัดจำ	80,916	4%	75,984	3%	4,932	6.49%
เงินจ่ายล่วงหน้าค่าซื้อทรัพย์สิน	10,988	1%	2,988	0%	8,010	268.07%
สินทรัพย์ไม่หมุนเวียนอื่น	3,380	0%	2,593	0%	787	30.35%
รวมสินทรัพย์ไม่หมุนเวียน	1,609,623	82%	2,147,371	89%	(537,748)	(25.04%)
รวมสินทรัพย์	1,973,018	100%	2,419,102	100%	(446,084)	(18.44%)

บริษัทฯ และบริษัทย่อยมีสินทรัพย์รวม ณ วันที่ 31 ธันวาคม 2566 จำนวน 1,973.02 ล้านบาท ลดลง 446.08 ล้านบาทจากปี 2565 คิดเป็นร้อยละ 18.44 โดยรายการสำคัญที่มีการเปลี่ยนแปลงคือ

- เงินสด และรายการเทียบเท่าเงินสดเพิ่มขึ้นจาก 184.90 ล้านบาทเป็น 252.31 ล้านบาท (เพิ่มขึ้นร้อยละ 36.45) รายการที่สำคัญได้แก่ บริษัทฯ มีกระแสเงินสดจากการดำเนินงานเพิ่มขึ้น กู้เงินเพิ่มระหว่างปีจำนวน 330 ล้านบาท (Refinance) จ่ายคืนเงินกู้จำนวน 628 ล้านบาท และนำเงินสดไปลงทุนขยายสาขา
- ลูกหนี้การค้าและลูกหนี้อื่น ลดลงจาก 30.15 ล้านบาทในปี 2565 เป็น 29.58 ล้านบาทในปี 2566 (ลดลงร้อยละ 1.90) เกิดจากการดำเนินธุรกิจเป็นปกติระยะ เช่น การให้เครดิตกับ agent ที่พาลูกค้ามาใช้บริการ การเข้าร่วมโปรแกรมส่งเสริมการขายกับผู้ให้บริการบัตรเครดิตต่าง ๆ หรือ ผู้ซื้อ franchise ในต่างประเทศส่วนใหญ่ลูกหนี้มีอายุไม่เกิน 3 เดือน ทั้งนี้หมายเหตุประกอบงบการเงินมีลูกหนี้ค้างชำระเกิน 12 เดือนจำนวน 7.92 ล้านบาท บริษัทฯ ได้ตั้งสำรองนี้สงสัยจะสูญตามนโยบายบัญชีและการพิจารณาของฝ่ายบริหารแล้ว
- ลูกหนี้ค่าหุ้นรอรับชำระคืนจำนวน 34.82 ล้านบาท จากการขายหุ้นของบริษัทฯ เอลลิแกนซ์ จำกัดคืนให้กลุ่มผู้ถือหุ้นเดิม ปัจจุบันอยู่ระหว่างการฟ้องร้องให้กลุ่มผู้ถือหุ้นเดิมชำระค่าหุ้น

- ที่ดิน อาคารและอุปกรณ์ คิดเป็นสัดส่วนร้อยละ 48 ของสินทรัพย์ทั้งหมด ซึ่งเป็นสัดส่วนที่สูงในงบแสดงฐานะการเงิน มูลค่าที่ดิน อาคารและอุปกรณ์ ลดลงจากปี 2565 เนื่องจากการขยายสาขา ทักด้วยค่าเสื่อมราคาระหว่างปี
- สินทรัพย์สิทธิการใช้ 470.94 ล้านบาท คิดเป็นร้อยละ 24 ของสินทรัพย์ทั้งหมด จากการนำมาตรฐานการบัญชีฉบับที่ 16 เรื่องสัญญาเช่า มาเริ่มบังคับใช้ในปี 2563 เหตุการณ์สำคัญที่มีผลต่อฐานะการเงินของบริษัทฯ หรือการดำเนินงานในอนาคตที่สำคัญคือ การที่นักท่องเที่ยวต่างชาติไม่สามารถเดินทางมาใช้บริการได้ ซึ่งเป็นกลุ่มลูกค้าหลักของบริษัทฯ ทางบริษัทฯ จึงได้บริหารความเสี่ยงโดยหาบริการใหม่ ๆ ที่ตอบโจทย์และดึงดูดกลุ่มลูกค้าคนไทย และเพิ่มกลุ่มลูกค้าสัญชาติใหม่ ๆ นอกจากนี้บริษัทฯ ให้ความสำคัญกับกระแสเงินสดในกิจการ โดยให้มีเพียงพอสำหรับการชำระคืนเงินกู้ตามเงื่อนไขและการดำเนินงานของบริษัทฯ

งบการเงินรวม

หน่วย : พันบาท

	2566	C/S	2565	C/S	Change 66 vs 65	Change (%) 66 vs 65
หนี้สินและส่วนของผู้ถือหุ้น						
หนี้สินหมุนเวียน						
เจ้าหนี้การค้าและเจ้าหนี้อื่น	123,699	6%	94,140	4%	29,559	31.40%
ส่วนของเงินกู้ยืมระยะยาว ที่ถึงกำหนดชำระภายใน 1 ปี	42,744	2%	169,918	7%	(127,174)	(74.84%)
หนี้สินตามสัญญาเช่า ที่ถึงกำหนดชำระภายใน 1 ปี	142,926	7%	179,702	7%	(36,776)	(20.46%)
ภาษีเงินได้ค้างจ่าย	458	0%	1,765	0%	(1,307)	(74.05%)
รายได้รับล่วงหน้า-ส่วนที่ ถึงกำหนดรับรู้ภายใน 1 ปี	55,902	3%	57,194	2%	(1,292)	2.26%
หนี้สินหมุนเวียนอื่น	9,822	0%	7,409	0%	2,413	32.57%
รวมหนี้สินหมุนเวียน	375,551	19%	510,128	21%	(134,577)	(26.38%)
หนี้สินไม่หมุนเวียน						
เงินกู้ยืมระยะยาว-สุทธิจากส่วนที่ ถึงกำหนดชำระใน 1 ปี	70,952	4%	441,717	18%	(370,765)	(83.94%)
เงินกู้ยืมระยะยาวจากกิจการที่เกี่ยวข้องกัน	200,000	10%	-	0%	200,000	-
หนี้สินตามสัญญาเช่า - สุทธิจากส่วนที่ ถึงกำหนดชำระภายใน 1 ปี	400,793	10%	863,745	36%	(462,952)	(53.60%)
รายได้รับล่วงหน้า-สุทธิจากส่วนที่ ถึงกำหนดรับรู้ภายใน 1 ปี	-	0%	971	0%	(971)	(100.00%)
สำรองผลประโยชน์ระยะยาวของพนักงาน	5,010	0%	5,513	0%	(503)	(9.12%)
หนี้สินภาษีเงินได้รอตัดบัญชี	-	0%	10,870	0%	(10,870)	(100.00%)
หนี้สินไม่หมุนเวียนอื่น	19,573	1%	17,157	1%	2,416	14.08%
รวมหนี้สินไม่หมุนเวียน	696,328	35%	1,339,973	55%	(643,645)	(48.03%)
รวมหนี้สิน	1,071,879	54%	1,850,101	76%	(778,222)	(42.06%)

บริษัทฯ และบริษัทย่อยมีหนี้สินรวม ณ วันที่ 31 ธันวาคม 2566 จำนวน 1,071.88 ล้านบาท ลดลงจากปีก่อน 778.22 ล้านบาท (ลดลงร้อยละ 42.06) โดยรายการที่สำคัญได้แก่

- เจ้าหนี้การค้าและเจ้าหนี้อื่น จำนวน 123.70 ล้านบาท ซึ่งเป็นหนี้สินที่เกิดตามปกติธุระของบริษัทฯ เช่น ค่าก่อสร้างและตกแต่งสถานที่ให้บริการ ค่าสินค้าและวัตถุดิบ ค่าเช่าพื้นที่ เป็นต้น
- เงินกู้ระยะยาวทั้งส่วนที่ถึงกำหนดชำระภายในหนึ่งปีและเกินกว่าหนึ่งปีลดลงจาก 611.61 ล้านบาทเป็น 313.70 ล้านบาท (ลดลงร้อยละ 48.71) จากการคืนเงินกู้ระหว่างปี เพื่อลดภาระดอกเบี้ยจ่าย โดยเงินกู้จากสถาบันการเงินเป็นแหล่งเงินทุนหลักของบริษัทฯ กรณีที่ต้องการขยายกิจการหรือขาดสภาพคล่องเนื่องจากต้นทุนทางการเงินค่อนข้างต่ำเมื่อเปรียบเทียบกับแหล่งเงินทุนอื่น ๆ ซึ่งบริษัทฯ เห็นว่ามีความเหมาะสมกับสถานการณ์ปัจจุบัน

- หนี้สินตามสัญญาเช่าทั้งส่วนที่ถึงกำหนดชำระภายในหนึ่งปีและเกินกว่าหนึ่งปี จำนวน 543.72 ล้านบาท ลดลงจากปีก่อน 499.73 ล้านบาท (ลดลงร้อยละ 47.89) จากการตัดชำระระหว่างปี และการเจรจาต่อรองเปลี่ยนเงื่อนไขสัญญาเช่าระยะยาว ทำให้ไม่เช่าเงื่อนไขตามมาตรฐานการบัญชีฉบับที่ 16 เรื่องสัญญาเช่าที่เริ่มบังคับใช้ในปี 2563

งบการเงินรวม

	หน่วย : พันบาท					
	2566	C/S	2565	C/S	Change 66 vs 65	Change (%) 66 vs 65
ส่วนของผู้ถือหุ้น						
ทุนเรือนหุ้น						
ทุนจดทะเบียน						
หุ้นสามัญ	213,750	11%	213,750	9%	-	0.00%
855,000,000 หุ้น มูลค่าหุ้นละ 0.25 บาท (31/12/19 570 ล้านหุ้น) (2562: หุ้นสามัญ 570,000,000 หุ้น มูลค่าหุ้นละ 0.25 บาท)						
ทุนที่ออกและชำระแล้ว						
หุ้นสามัญ	213,750	11%	213,750	9%	-	0.00%
854,999,928 หุ้น มูลค่าหุ้นละ 0.25 บาท (31/12/19 570 ล้านหุ้น) (2562: หุ้นสามัญ 570,000,000 หุ้น มูลค่าหุ้นละ 0.25 บาท)						
ส่วนเกินมูลค่าหุ้นสามัญ	278,906	14%	278,906	12%	-	0.00%
ส่วนต่ำกว่าทุนจากการรวมธุรกิจ ภายใต้การควบคุมเดียวกัน	(46,226)	-2%	(46,226)	-2%	-	0.00%
กำไรสะสม						
จัดสรรแล้ว - สำรองตามกฎหมาย	21,375	1%	14,250	1%	7,125	50.00%
ยังไม่ได้จัดสรร	307,949	16%	(17,060)	-1%	325,009	(1,905.09%)
องค์ประกอบอื่นของผู้ถือหุ้น	125,378	6%	125,378	5%	-	0.00%
ส่วนของผู้ถือหุ้นของบริษัทฯ	901,132	46%	568,998	24%	332,134	58.37%
ส่วนของผู้มีส่วนได้เสีย ที่ไม่มีอำนาจควบคุมของบริษัทย่อย	7	0%	3	0%	4	133.33%
รวมส่วนของผู้ถือหุ้น	901,139	46%	569,001	24%	332,138	58.37%
รวมหนี้สินและส่วนของผู้ถือหุ้น	1,973,018	100%	2,419,102	100%	(446,084)	(18.44%)

บริษัทฯ และบริษัทย่อยมีส่วนของผู้ถือหุ้นรวม ณ วันที่ 31 ธันวาคม 2566 จำนวน 901.14 ล้านบาท เพิ่มขึ้นจากสิ้นปี 2565 จำนวน 332.14 ล้านบาท (เพิ่มขึ้นอัตราร้อยละ 58.37) จากกำไรระหว่างงวด

ภาพรวมกระแสเงินสดของบริษัทฯ

เงินสดและรายการเทียบเท่าเงินสด ณ วันที่ 31 ธันวาคม 2566 มีจำนวน 252.31 ล้านบาท เพิ่มขึ้นจากสิ้นปี 2565 จำนวน 67.40 ล้านบาท คิดเป็นอัตราการเพิ่มขึ้นร้อยละ 36.45 โดยมีรายการที่สำคัญคือ กระแสเงินสดรับจากการดำเนินงานที่ดีขึ้นและการ refinance เงินกู้ยืมระยะยาว หักด้วยค่าใช้จ่ายในการดำเนินธุรกิจ จ่ายคืนเงินกู้และนำเงินสดไปลงทุนขยายสาขา

อัตราส่วนทางการเงินที่สำคัญ

Ratio	2023	2022	2021
Liquidity Ratio			
Current Ratio	0.97	0.53	0.54
Receivable turnover	48.42	31.33	9.05
Collection period (Days)	7	11	40
Inventory turnover	1.64	1.74	0.78
Holding period (Days)	220	207	460

- Current Ratio ปี 2566 เท่ากับ 0.97 เพิ่มขึ้นจากสิ้นปี 2565 ทั้งนี้หากไม่รวมหนี้สินสัญญาเช่าที่ครบกำหนดภายใน 1 ปีจำนวน 142.93 ล้านบาท ตามมาตรฐานรายงานทางการเงินฉบับที่ 16 เรื่องสัญญาเช่าที่เริ่มมีผลบังคับใช้ในปี 2563 current ratio จะเท่ากับ 1.56 เพิ่มขึ้นจากช่วงก่อนได้รับผลกระทบจากโควิด 19
- Receivable turnover และ Collection period ระยะเวลาในการเรียกเก็บหนี้ลดลงจากปี 2565 เนื่องจากสถานการณ์การแพร่ระบาดโควิด19 คลี่คลายและนโยบายเร่งรัดชำระหนี้ของฝ่ายบริหาร
- Inventory turnover และ Holding period ระยะเวลาในการขายสินค้าเพิ่มขึ้นในปี 2566 เนื่องจากมีการสั่งซื้อสินค้าที่ใช้ในการให้บริการเพิ่มขึ้นซึ่งสินค้ากลุ่มดังกล่าวมีอายุการใช้งานนาน และบริษัทต้องส่งตรวจจำนวนมาก ๆ เพื่อลดต้นทุน

Ratio	2023	2022	2021
Profitability Ratio			
Gross Profit Margin	30.15%	11.31%	-90.03%
Net profit Margin	22.97%	-12.38%	-171.06%
Return on Asset	15.12%	-3.76%	-11.73%
Return on Equity	45.18%	-14.83%	-37.63%

- อัตราส่วนความสามารถในการทำกำไรมีทิศทางที่ดีขึ้นเป็นอย่างมากเมื่อเปรียบเทียบกับปีก่อน ๆ จากการขยายตัวของอุตสาหกรรมท่องเที่ยวทั้งในและต่างประเทศ ประกอบกับเป็นช่วง high season ในไตรมาสที่ 4

Ratio	2023	2022	2021
Debt Management Ratio			
Debt to Equity Ratio	1.41	3.25	2.65
Interest coverage Ratio	7.40	(2.77)	(7.29)

- Debt to Equity Ratio ปี 2566 เท่ากับ 1.41 ลดลงจาก 3.25 ในปี 2565 จากการคืนเงินกู้ยืมระยะยาวระหว่างงวดและส่วนของผู้ถือหุ้นที่เพิ่มขึ้นจากกำไรในปี 2566 หากไม่รวมหนี้สินสัญญาเช่าที่ครบกำหนดภายใน 1 ปีและเกินกว่า 1 ปี จำนวน 543.72 ล้านบาทตามมาตรฐานรายงานทางการเงินฉบับที่ 16 เรื่องสัญญาเช่าที่เริ่มมีผลบังคับใช้ในปี 2563 Debt to Equity ratio จะเท่ากับ 0.69 ใกล้เคียงกับก่อนสถานการณ์การแพร่ระบาดโควิด 19 ซึ่งอยู่ในระดับที่ทางฝ่ายบริหารเห็นว่ายังสามารถบริหารจัดการได้ บริษัทฯ จึงเชื่อมั่นว่ามีสภาพคล่องที่เพียงพอในการดำเนินกิจการ หากไม่มีเหตุการณ์ที่กระทบต่อการดำเนินงานของธุรกิจอย่างเป็นสาระสำคัญ
- Interest coverage Ratio ปี 2566 เท่ากับ 7.40 ดีขึ้นเป็นอย่างมากเมื่อเทียบกับปีก่อนจากผลประกอบการที่ดีขึ้น



สรุปเหตุการณ์สำคัญในปี 2566

ผลประกอบการของบริษัทฯ ดีขึ้นเป็นอย่างมากจากการที่อุตสาหกรรมการท่องเที่ยวของไทยฟื้นตัวจากนักท่องเที่ยวในและต่างประเทศ โดยเฉพาะกลุ่มลูกค้าหลักชาวจีนและมีกลุ่มลูกค้าใหม่ ๆ เพิ่มเติม ประกอบกับการบริหารจัดการต้นทุนได้อย่างมีประสิทธิภาพ ทำให้ผลประกอบการปี 2566 กลับมาดีกว่าก่อนสถานการณ์การแพร่ระบาดโควิด 19

สภาพคล่องและกระแสเงินสดจากการดำเนินงานของบริษัทฯ ดีขึ้น ทำให้บริษัทสามารถขยายสาขาได้และได้คืนเงินกู้ระยะยาวก่อนกำหนด โดยเงินกู้ระยะยาวลดลงเกือบ 50% เมื่อเทียบกับปีก่อน

จำนวนสาขา ณ วันที่ 31 ธันวาคม 2566 มีทั้งหมด 72 สาขา (70 สาขาในประเทศ 2 สาขาในต่างประเทศ) (เปิดเพิ่ม 6 สาขา และปิดให้บริการ 4 สาขา) (ณ วันที่ 31 ธันวาคม 2565 มีจำนวน 68 สาขาในประเทศ 2 สาขาในต่างประเทศ)



5

ข้อมูลทั่วไป
ของบริษัท

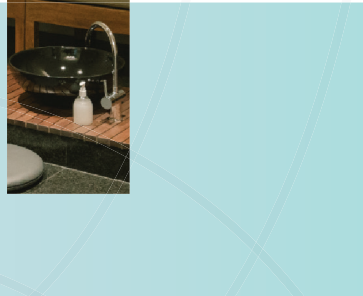
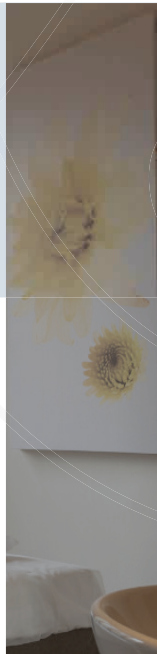
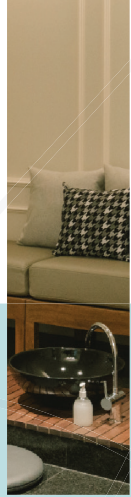

5

ข้อมูลทั่วไป และข้อมูลสำคัญอื่น

1. ข้อมูลทั่วไปของบริษัท

บริษัท :

บริษัท สยามเวลเนสกรุ๊ป จำกัด (มหาชน)
Siam Wellness Group Public Company Limited

ชื่อย่อหลักทรัพย์ :

SPA

เลขทะเบียนบริษัท :

0107557000144

ลักษณะการประกอบธุรกิจ :

ประกอบธุรกิจสปา นวดเพื่อสุขภาพ นวดเพื่อเสริมความงาม และคลินิกกายภาพบำบัด ภายใต้อันตรา 5 แบรินด์

- ธารจินดา เวลเนส สปา
- เล็ทส์ รีแล็กซ์
- บ้านสวนมาสดา
- ดร. สปีลเลอร์ เพียว สกินแคร์ โซลูชั่น
- เสตรซมี คลินิกกายภาพบำบัด

ที่ตั้งสำนักงานใหญ่ :

565, 567 อาคารบี.ยู.เพลส ชั้น 22 ซอยสุทธิพร ถนนประชาสงเคราะห์ แขวงดินแดง เขตดินแดง กรุงเทพฯ 10400

แบรินด์ :

1) ธารจินดา เวลเนส สปา

ที่ตั้งสาขา :

- 14 ถนนเจริญราษฎร์ ตำบลวัดเกต อำเภอเมืองเชียงใหม่ จังหวัดเชียงใหม่
- โรงแรมแกรนด์ เซนเตอร์ พอยต์ ราชดำริ ชั้น 6, 8 เลขที่ 153/2
ซอยมหาดเล็กหลวง 1 ถนนราชดำริ แขวงลุมพินี เขตปทุมวัน กรุงเทพฯ



แบรนด์ :

2) เลิท์ส์ รีแล็กซ์

ที่ตั้งสาขา :

กรุงเทพฯ

- เลขที่ 1 ชั้นที่ 3 ซอยสุขุมวิท 13 (แสงจันทร์) แขวงคลองเตยเหนือ เขตวัฒนา กรุงเทพฯ
- ศูนย์การค้า Terminal 21 ชั้น 6 ห้องเลขที่ SH-6-003, 004 เลขที่ 2, 88 ซอยสุขุมวิท 19 ถนนสุขุมวิท แขวงคลองเตยเหนือ เขตวัฒนา กรุงเทพฯ
- เลขที่ 5/2-3 ซอยสุขุมวิท 31 (สวัสดี) แขวงคลองเตยเหนือ เขตวัฒนา กรุงเทพฯ
- เลขที่ 77 ซอยสุขุมวิท 39 ถนนสุขุมวิท แขวงคลองตันเหนือ เขตวัฒนา กรุงเทพฯ
- เลขที่ 491 อาคารโรงแรมคาร์ลตัน โฮเทล แบงคอก ชั้นที่ 10 ถนนสุขุมวิท แขวงคลองเตยเหนือ เขตวัฒนา กรุงเทพฯ
- โรงแรมนิโก้ กรุงเทพ ห้องเลขที่ 201 โซน A ชั้น 2 เลขที่ 27 ซอยสุขุมวิท 55 (ทองหล่อ) แขวงคลองตันเหนือ เขตวัฒนา กรุงเทพฯ
- โรงแรมแกรนด์ เซ็นเตอร์พอยต์ สุขุมวิท 55 ชั้น 5 เลขที่ 300 ซอยสุขุมวิท 55 ถนนสุขุมวิท แขวงคลองตันเหนือ เขตวัฒนา กรุงเทพฯ
- ศูนย์การค้า Park Lane Bangkok ชั้น 2 ห้องเลขที่ B205-B214 เลขที่ 18 ซอยสุขุมวิท 61 แขวงคลองตันเหนือ เขตวัฒนา กรุงเทพฯ
- ศูนย์การค้า I'm Chinatown ห้องเลขที่ F3-2 ชั้น 3 เลขที่ 531 ถนนเจริญกรุง แขวงป้อมปราบ เขตป้อมปราบศัตรูพ่าย กรุงเทพฯ
- โรงแรมแมนดาริน ชั้น M เลขที่ 662 ถ.พระราม 4 แขวงมหาพฤฒาราม เขตบางรัก กรุงเทพฯ
- เลขที่ 944/1 อาคารศูนย์การค้าสยามมิตราทาวน์ ชั้นที่ 2 ห้องเลขที่ 2U014-2U015 ถนนพระรามที่ 4 แขวงวังใหม่ เขตปทุมวัน กรุงเทพฯ
- ศูนย์การค้าเอ็ม บี เค เซ็นเตอร์ ชั้นที่ 5 ห้องเลขที่ PLA.F05.A010000 เลขที่ 444 ถนนพญาไท แขวงวังใหม่ เขตปทุมวัน กรุงเทพฯ
- ศูนย์การค้าสยามสแควร์วัน ชั้น 6 ห้องเลขที่ SS6032 เลขที่ 388 ถนนพระราม1 แขวงปทุมวัน เขตปทุมวัน กรุงเทพฯ
- เลขที่ 4, 4/1-4/2, 4/4 อาคารศูนย์การค้าเซ็นทรัลเวิลด์ ชั้นที่ 2 ห้องเลขที่ D205 ถนนราชดำริห์ แขวงปทุมวัน เขตปทุมวัน กรุงเทพฯ

แบรนด์ :

ที่ตั้งสาขา :

- ห้องเลขที่ LG-03 ชั้น LG ของ ศูนย์การค้าเซ็นทรัล เอ็มบาสซี เลขที่ 1031 ถนนเพลินจิต แขวงลุมพินี เขตปทุมวัน กรุงเทพฯ
- เลขที่ 99 ถนนราชดำริห์ แขวงลุมพินี เขตปทุมวัน กรุงเทพฯ
- เลขที่ 111 อาคารเดอะ มาร์เก็ต แบงค็อก ชั้นที่ 4 ห้องเลขที่ M14SA01 ถนนราชดำริห์ แขวงลุมพินี เขตปทุมวัน กรุงเทพฯ
- โรงแรมเดอะเบอร์เคลีย์ ประตูน้ำ ชั้นที่ 10 เลขที่ 559 ถนนราชปรารภ แขวงมักกะสัน เขตราชเทวี กรุงเทพฯ
- เลขที่ 220 อาคารโรงแรมโนโวเทล กรุงเทพ แพลทินัม ชั้นที่ 9 ถนนเพชรบุรี แขวงถนนเพชรบุรี เขตราชเทวี กรุงเทพฯ
- เลขที่ 100 อาคารโรงแรมแกรนด์ เซนเตอร์ พอยด์ เพลินจิต ชั้น 30 โซน A, ชั้น 31 ถนนวิฑู แขวงลุมพินี เขตปทุมวัน กรุงเทพฯ
- 47/3-6 ถนนพญาไท แขวงถนนพญาไท เขตราชเทวี กรุงเทพฯ
- 7/24 ซอยสวนพลู แขวงทุ่งมหาเมฆ เขตสาทร กรุงเทพฯ
- เลขที่ 96 อาคารมหานครคิวิ ชั้นที่ 4 ห้องเลขที่ F401 ถนนนราธิวาสราชนครินทร์ แขวงสีลม เขตบางรัก กรุงเทพฯ
- ศูนย์การค้า The Street ชั้น 3 เลขที่ 139 ถนนรัชดาภิเษก แขวงดินแดง เขตดินแดง กรุงเทพฯ
- เลขที่ 212 ชั้นที่ 2 ถนนรัชดาภิเษก แขวงห้วยขวาง เขตห้วยขวาง กรุงเทพฯ
- เลขที่ 60 อาคารศูนย์การประชุมแห่งชาติสิริกิติ์ ชั้นที่ LM ห้องเลขที่ LM00U008, LM00I002-03 ถนนรัชดาภิเษก แขวงคลองเตย เขตคลองเตย กรุงเทพฯ
- เลขที่ 356 อาคารศูนย์การค้าเทอร์มินอล 21 พระราม 3 ชั้นที่ 4 ห้องเลขที่ 4001, 4002, 4003, 4004, 4005 ถนนพระรามที่ 3 แขวงบางโคล่ เขตบางคอแหลม กรุงเทพฯ
- เลขที่ 489 โรงแรมเรดิสัน บลู พลาซ่า กรุงเทพ ชั้นที่ 6 ถนนสุขุมวิท แขวงคลองเตยเหนือ เขตวัฒนา กรุงเทพฯ
- เลขที่ 2 ศูนย์การค้าสีลม เอจ ชั้นที่ 3F ห้องเลขที่ Unit 3U001 ถนนสีลม แขวงสุริยวงศ์ เขตบางรัก กรุงเทพฯ
- เลขที่ 299 โรงแรมแกรนด์ เซนเตอร์ พอยด์ สุรวงศ์ ชั้น Lobby ถนนสุรวงศ์ แขวงสุริยวงศ์ เขตบางรัก กรุงเทพฯ
- เลขที่ 599/9 โรงแรมคอร์ทยาร์ด โดย แมริออท แบงค็อก สุวรรณภูมิ แอร์พอร์ต ถนนลาดกระบัง แขวงลาดกระบัง เขตลาดกระบัง กรุงเทพฯ

เชียงใหม่

- โครงการพาววิลเลียน ไนท์บาร์ซ่า ชั้น 1 และ 2 เลขที่ 145 ถนนช้างคลาน ตำบลช้างคลาน อำเภอเมืองเชียงใหม่ จ.เชียงใหม่
- 97/2, 97/3-4, 97/5 ถนนราชดำเนิน ตำบลพระสิงห์ อำเภอเมืองเชียงใหม่ จังหวัดเชียงใหม่
- เลขที่ 1/5 ถนนนิมมานเหมินท์ ตำบลสุเทพ อำเภอเมืองเชียงใหม่ จังหวัดเชียงใหม่

พัตยา

- เลขที่ 224/27-28 หมู่ที่ 10 ตำบลหนองปรือ อำเภอบางละมุง จังหวัดชลบุรี
- 240/9 หมู่ที่ 5 ตำบลนาเกลือ อำเภอบางละมุง จังหวัดชลบุรี
- เลขที่ 777 ชั้นที่ 1 ห้องเลขที่ SH-1054A, 1054B หมู่ที่ 6 ตำบลนาเกลือ อำเภอบางละมุง จังหวัดชลบุรี
- เลขที่ 211, 211/1, 211/2 อาคารโรงแรมวีรันดา บีช พัตยา อาคาร B ชั้นที่ 1 หมู่ที่ 1 ตำบลนาจอมเทียน อำเภอสัตหีบ จังหวัดชลบุรี
- เลขที่ 55 อาคารโรงแรมเมอเวนพิค สยาม โฮเทล นาจอมเทียน พัตยา หมู่ที่ 2 ถนนสุขุมวิท ตำบลนาจอมเทียน อำเภอสัตหีบ จังหวัดชลบุรี
- เลขที่ 888 อาคารโรงแรมแกรนด์ เซนเตอร์ พอยด์ สเปซ พัตยา ชั้นที่ Lobby 7, 8 หมู่ที่ 5 ถนนพัตยา-นาเกลือ ตำบลนาเกลือ อำเภอบางละมุง จังหวัดชลบุรี

ภูเก็ต

- 209/22-24 ถนนราษฎร์อุทิศ 200 ปี ตำบลป่าตอง อำเภอเกาะภูเก็ต จังหวัดภูเก็ต
- 184/14 ถนนฝั่งเมืองสาย ก ตำบลป่าตอง อำเภอกระทุ จังหวัดภูเก็ต
- เลขที่ 224/2-3 ถนนกะรน ตำบลกะรน อำเภอเมืองภูเก็ต จังหวัดภูเก็ต
- เลขที่ 255 ถนนโคกโดนด ตำบลกะรน อำเภอเมืองภูเก็ต จังหวัดภูเก็ต
- เลขที่ 20/64 หมู่ที่ 2 ถนนเทพกระษัตรี ตำบลเกาะแก้ว อำเภอเมืองภูเก็ต จังหวัดภูเก็ต
- เลขที่ 199 ถนนราษฎร์อุทิศ 200 ปี ตำบลป่าตอง อำเภอเกาะภูเก็ต จังหวัดภูเก็ต
- เลขที่ 8 ถนนสวัสดิ์ศิริกษ ตำบลป่าตอง อำเภอเกาะภูเก็ต จังหวัดภูเก็ต

แบรนด์ :	ที่ตั้งสาขา :
	<ul style="list-style-type: none"> • Porto de Phuket ห้องเลขที่ 509 ชั้น 1 เลขที่ 19/1, 19/2, 19/3, 19/4, 19/5, 19/6 ถนนบ้านดอน-เชิงทะเล ตำบลเชิงทะเล อำเภอถลาง จังหวัดภูเก็ต • เลขที่ 48/13 อาคารโรงแรมโนกุ ภูเก็ต หมู่ที่ 6 ซอยใสน้ำเย็น ถนนเจ้าฟ้าตะวันตก ตำบลฉลอง อำเภอเมืองภูเก็ต จังหวัดภูเก็ต
	หัวหิน <ul style="list-style-type: none"> • เลขที่ 8/62 ซอยหมู่บ้านหนองแก ตำบลหนองแก อำเภอหัวหิน จังหวัดประจวบคีรีขันธ์ • ศูนย์การค้าหัวหิน มาร์เก็ต วิลเลจ ชั้น 2 และ 3 ห้องเลขที่ E201, E201 Terrace, E301, A313 เลขที่ 234/1 ถนนเพชรเกษม ตำบลหัวหิน อำเภอหัวหิน จังหวัดประจวบคีรีขันธ์
	กระบี่ <ul style="list-style-type: none"> • เลขที่ 121/3 อาคารโรงแรมเวคัท อ่าวนาง ชั้นที่ 1 ตำบลอ่าวนาง อำเภอเมืองกระบี่ จังหวัดกระบี่ • เลขที่ 111 หมู่ที่ 6 ตำบลเกาะลันตาใหญ่ อำเภอเกาะลันตา จังหวัดกระบี่
	ตรัง <ul style="list-style-type: none"> • โรงแรมเรือรัชฎา เลขที่ 188 ถนนพัทลุง ตำบลทับเที่ยง อำเภอเมือง จังหวัดตรัง
3) บ้านสวนมาสาธา	<ul style="list-style-type: none"> • เลขที่ 673 ถนนเพชรเกษม แขวงหนองค้างพลู เขตหนองแขม กรุงเทพฯ • เลขที่ 624/2 ถนนรามอินทรา แขวงรามอินทรา เขตคันนายาว กรุงเทพฯ • เลขที่ 293 ถนนรัชดาภิเษก แขวงวงศ์สว่าง เขตบางซื่อ กรุงเทพฯ • เลขที่ 624 ถนนเจริญนคร 68 แขวงดาวคะนอง เขตธนบุรี กรุงเทพฯ • เลขที่ 488 ถนนบรมราชชนนี แขวงศาลาธรรมสพน์ เขตทวีวัฒนา กรุงเทพฯ • เลขที่ 27 ถนนนครอินทร์ ตำบลตลาดขวัญ อำเภอเมือง จังหวัดนนทบุรี • ศูนย์การค้าเทอร์มินอล 21 โคราช ชั้น 2 ห้องเลขที่ 2020-2021 เลขที่ 99 ถนนมิตรภาพ-หนองคาย ตำบลในเมือง อำเภอเมือง จังหวัดนครราชสีมา • เลขที่ 1245-1245/1 หมู่ที่ 5 ซอยวรรณอุทิศ ถนนประจักษ์ศิลปาคม ตำบลในเมือง อำเภอเมืองหนองคาย จังหวัดหนองคาย
4) ดร. สปีลเลอร์ เฟี้ยว สกินแคร์ โสลูชั่น	<ul style="list-style-type: none"> • 4, 4/1-4/2, 4/4 อาคารศูนย์การค้าเซ็นทรัลเวิลด์ ชั้นที่ 2 ห้องเลขที่ D205 ถนนราชดำริห์ แขวงปทุมวัน เขตปทุมวัน กรุงเทพฯ • โรงแรมนิโก้ กรุงเทพ ห้องเลขที่ 201 โซน C ชั้น 2 เลขที่ 27 ซอยสุขุมวิท 55 (ทองหล่อ) แขวงคลองตันเหนือ เขตวัฒนา กรุงเทพฯ
5) เสตรซมี คลินิกกายภาพบำบัด	<ul style="list-style-type: none"> • 4, 4/1-4/2, 4/4 อาคารศูนย์การค้าเซ็นทรัลเวิลด์ ชั้นที่ 2 ห้องเลขที่ D202/2 ถนนราชดำริห์ แขวงปทุมวัน เขตปทุมวัน กรุงเทพฯ • เลขที่ 27 โรงแรมนิโก้ กรุงเทพ ชั้น 2 ห้องเลขที่ 201 โซน B ซอยสุขุมวิท 55 (ทองหล่อ) แขวงคลองตันเหนือ เขตวัฒนา กรุงเทพฯ • เลขที่ 100 โรงแรมแกรนด์ เซนเตอร์ พอยต์ เฟลิมิจิต ชั้นที่ 30 โซน B ถนนวิฑู แขวงลุมพินี เขตปทุมวัน กรุงเทพฯ • เลขที่ 1 ชั้นที่ 3 โซน B ซอยสุขุมวิท 13 (แสงจันทร์) ถนนสุขุมวิท แขวงคลองเตยเหนือ เขตวัฒนา กรุงเทพฯ

โทรศัพท์ / โทรสาร :

(662) 641 6619-20 / (662) 641 6621

เว็บไซต์ :

www.siamwellnessgroup.com

ทุนที่เรียกชำระแล้ว :

213,749,982.00 บาท (สองร้อยสิบสามล้านเจ็ดแสนสี่หมื่นเก้าพันเก้าร้อยแปดสิบสองบาทถ้วน)

มูลค่าที่ตราไว้หุ้นละ :

0.25 บาท (ยี่สิบห้าสตางค์)

2. ข้อมูลนิติบุคคลที่บริษัทถือหุ้นตั้งแต่ร้อยละ 10 ขึ้นไป ของจำนวนหุ้นที่จำหน่ายแล้วทั้งหมด

2.1 บริษัท สยามเวลเนสรีสอร์ท จำกัด

ที่ตั้งสำนักงาน :

565,567 อาคารบี.ยู.เพลส ชั้น 22 ซอยสุขุมวิท ถนนประชาสงเคราะห์ แขวงดินแดง เขตดินแดง กรุงเทพฯ 10400

ประเภทธุรกิจ :

รีสอร์ทและร้านอาหาร

ทุนจดทะเบียน (บาท) :

60,000,000 บาท (หกสิบล้านบาทถ้วน)

สัดส่วนการถือหุ้น :

ร้อยละ 99.99

2.2 บริษัท สยามเวลเนสแล็บ จำกัด

ที่ตั้งสำนักงาน :

483 ซอยสุขุมวิท ถนนประชาสงเคราะห์ แขวงดินแดง เขตดินแดง กรุงเทพฯ 10400

ประเภทธุรกิจ :

จัดจำหน่ายผลิตภัณฑ์สปา

ทุนจดทะเบียน (บาท) :

1,000,000 บาท (หนึ่งล้านบาทถ้วน)

สัดส่วนการถือหุ้น :

ร้อยละ 99.99

2.3 บริษัท สยามเวลเนส เอ็ดยูเคชั่น จำกัด

ที่ตั้งสำนักงาน :

565 อาคารบี.ยู.เพลส ชั้น 21 ซอยสุขุมวิท ถนนประชาสงเคราะห์ แขวงดินแดง เขตดินแดง กรุงเทพฯ 10400

ประเภทธุรกิจ :

โรงเรียนสอนนวด

ทุนจดทะเบียน (บาท) :

1,000,000 บาท (หนึ่งล้านบาทถ้วน)

สัดส่วนการถือหุ้น :

ร้อยละ 99.97

2.4 บริษัท สยามเวลเนสกรุ๊ป (ฮ่องกง) จำกัด

ที่ตั้งสำนักงาน :

Room 1728, Ocean Centre, 5 Canton Road, Tsim Sha Tsui, Kowloon, Hongkong

ประเภทธุรกิจ :

การลงทุน (Investment Holding)

ทุนจดทะเบียน (บาท) :

1 เหรียญฮ่องกง

สัดส่วนการถือหุ้น :

ร้อยละ 100

3. บุคคลอ้างอิงอื่น ๆ

นายทะเบียนหลักทรัพย์ :

บริษัท ศูนย์รับฝากหลักทรัพย์ (ประเทศไทย) จำกัด

93 อาคารตลาดหลักทรัพย์แห่งประเทศไทย ทาวเวอร์ เอ ชั้น 14 ถนนรัชดาภิเษก แขวงดินแดง เขตดินแดง กรุงเทพฯ

โทรศัพท์ : (662) 009-9000

โทรสาร : (662) 009-9992

Website : <http://www.tsd.co.th>

ผู้สอบบัญชีรับอนุญาต :

นางสาวเกดศิริ กาญจนประกาศิต

ผู้สอบบัญชีรับอนุญาตเลขที่ 6014 และ/หรือ

นางสาววิไลพร เซาว์วิวัฒน์กุล

ผู้สอบบัญชีรับอนุญาตเลขที่ 9309 และ/หรือ

นางน้ามนต์ เกิดมงคลชัย

ผู้สอบบัญชีรับอนุญาตเลขที่ 8368

บริษัท สำนักงาน อีวาย จำกัด

ชั้น 33 อาคารเลครัชดา 193/136-137 ถนนรัชดาภิเษก เขตคลองเตย กรุงเทพฯ 10110

โทรศัพท์ : (662) 264-9090

โทรสาร : (662) 264-0789-90

4. ข้อมูลสำคัญอื่น

- ไม่มี -

ผู้ลงทุนสามารถศึกษาข้อมูลของบริษัทที่ออกหลักทรัพย์เพิ่มเติมได้จากแบบแสดงรายการข้อมูลประจำปี แบบ 56-1 One Report ของบริษัทที่แสดงไว้ใน www.sec.or.th หรือเว็บไซต์ของบริษัท



ข้อพิพาททางกฎหมาย

ณ วันที่ 31 ธันวาคม 2566 บริษัทมีข้อพิพาททางกฎหมายหรือคดีที่อยู่ระหว่างการฟ้องร้อง ซึ่งอาจมีผลกระทบต่อภาระการดำเนินงานธุรกิจอย่างมีนัยสำคัญหรือต้องชดใช้ค่าเสียหายเป็นมูลค่าเกินกว่าร้อยละ 5 ของส่วนของผู้ถือหุ้นของบริษัท ดังนี้

1. คดีศาลแพ่ง เลขคดีดำที่ พ.5544/2563 และเลขคดีดำที่ พ.3817/2564 ระหว่างบริษัท สยามเวลเนสกรุ๊ป จำกัด(มหาชน) โจทก์ กับ บริษัท ขบา เนล เวลเนส สปา แอท ดี อีสท์ จำกัด จำเลยที่ 1 กับพวกรวม 3 คน เป็นคดีข้อหาผิดสัญญาไม่ชำระหนี้ ศาลมีคำสั่งรวมคดี ทุนทรัพย์ทั้งสองคดีเป็นเงินจำนวน 46,125,000 บาท สืบเนื่องมาจากบริษัททำสัญญายกเลิกการประกอบกิจการร่วมกันกับจำเลยทั้งสาม โดยบริษัทได้คืนหุ้นของบริษัท ขบาเอลิแกนซ์ จำกัด จำนวน 349,600 หุ้น ให้กับจำเลยทั้งสาม และจำเลยทั้งสามต้องชำระเงินค่าหุ้นคืนให้กับบริษัท เป็นเงินจำนวน 93,750,000 บาท โดยการแบ่งชำระเป็น 8 งวด และจำเลยทั้งสามได้ตกลงให้จำเลยที่ 1 โดยจำเลยที่ 2 สั่งจ่ายเช็คจำนวน 8 ฉบับ เพื่อเป็นการชำระหนี้ในแต่ละงวดให้กับบริษัท ต่อมาจำเลยทั้งสามผิดนัด ไม่ชำระหนี้ในงวดที่ 4 ถึง 8 รวมเป็นเงินจำนวน 45,000,000 บาท บริษัทจึงได้ทวงถามให้จำเลยทั้งสามร่วมกันชำระหนี้ให้กับบริษัท แต่จำเลยทั้งสามไม่ชำระหนี้ให้บริษัทจึงได้ฟ้องจำเลยทั้งสามต่อศาลแพ่งเมื่อวันที่ 30 ตุลาคม 2563 และศาลแพ่งได้มีคำพิพากษาเมื่อวันที่ 12 พฤษภาคม 2565 ให้จำเลยทั้งสามร่วมกันชำระหนี้ให้กับบริษัท จำเลยทั้งสามอุทธรณ์แต่ไม่ชำระค่าธรรมเนียมในชั้นอุทธรณ์ ศาลจึงไม่รับอุทธรณ์ของจำเลยทั้งสามคดีจึงถึงที่สุดแล้ว ขณะนี้อยู่ระหว่างการบังคับคดี โดยจำเลยทั้งสามชำระหนี้มาแล้ว ประมาณ 20 ล้านบาท ยังคงเหลือหนี้เงินต้นไม่รวมดอกเบี้ย ประมาณ 25 ล้านบาท

ในส่วนของบริษัทย่อย มีข้อพิพาททางกฎหมายที่บริษัท สยามเวลเนสรีสอร์ท จำกัด (SWR) เป็นคู่ความหรือคู่กรณี ซึ่งเป็นคดีหรือข้อพิพาทที่ยังไม่สิ้นสุดและเป็นคดีที่อาจมีผลกระทบต่อภาระการดำเนินงานธุรกิจของ SWR อย่างมีนัยสำคัญ ดังมีรายละเอียดดังนี้

1. คดีศาลปกครองกลางคดีหมายเลขดำที่ 1261/2559 ระหว่างบริษัท สยามเวลเนสรีสอร์ท จำกัด (ผู้ฟ้องคดี) กับนายกเทศมนตรีนครเชียงใหม่ (ผู้ถูกฟ้องที่ 1) และคณะกรรมการพิจารณาอุทธรณ์ในเขตเทศบาลหรือเขตราชการส่วนท้องถิ่นอื่นในจังหวัดเชียงใหม่ตามพระราชบัญญัติควบคุมอาคารพ.ศ. 2522 (ผู้ถูกฟ้องที่ 2) เป็นคดีขอให้ศาลปกครองกลางมีคำสั่งเพิกถอนคำวินิจฉัยและคำสั่งของผู้ถูกฟ้องทั้งสอง สืบเนื่องจากเมื่อวันที่ 18 มีนาคม 2559 ผู้ถูกฟ้องที่ 1 ได้มีหนังสือแจ้งมายังกรรมการของผู้ฟ้อง เพื่อให้ระงับการก่อสร้างอาคารห้ามใช้อาคาร และให้รื้อถอนอาคารร้านอาหาร เดควัน โดยอ้างว่าอาคารดังกล่าวมีบางส่วนปลูกสร้างอยู่นอกเขตโฉนดและรุกล้ำแม่น้ำปิง ซึ่งผู้ฟ้องได้ดำเนินการ

ยื่นอุทธรณ์คำสั่งข้างต้นต่อผู้ถูกฟ้องที่ 2 เมื่อวันที่ 25 เมษายน 2559 และเมื่อวันที่ 14 กรกฎาคม 2559 ผู้ถูกฟ้องที่ 2 ได้แจ้งคำวินิจฉัยอุทธรณ์มายังผู้ฟ้อง โดยได้ยกอุทธรณ์ของผู้ฟ้อง และไม่เพิกถอนคำสั่งของผู้ถูกฟ้องที่ 1 ดังนั้นเมื่อวันที่ 10 สิงหาคม 2559 ผู้ฟ้องจึงได้ฟ้องคดีผู้ถูกฟ้องทั้งสองต่อศาลปกครองกลาง ขอให้ศาลปกครองกลางมีคำสั่งหรือคำพิพากษาให้เพิกถอนคำสั่งและคำวินิจฉัยของผู้ถูกฟ้องทั้งสอง ต่อมาเมื่อวันที่ 27 กุมภาพันธ์ 2562 ศาลปกครองกลางพิพากษาไม่เพิกถอนคำสั่งเทศมนตรีและให้ ผู้ฟ้องคดีรื้อถอนสิ่งปลูกสร้างออก ซึ่งผู้ฟ้องคดีได้ยื่นอุทธรณ์ต่อศาลปกครองสูงสุดไปเมื่อวันที่ 17 มีนาคม 2562 และผู้ถูกฟ้องได้ยื่นแก้อุทธรณ์ เมื่อวันที่ 14 มิถุนายน 2562 ขณะนี้อยู่ระหว่างพิจารณาของศาลปกครองสูงสุด

2. คดีศาลปกครองกลางคดีหมายเลขดำที่ 15/2560 ระหว่างบริษัท สยามเวลเนสรีสอร์ท จำกัด (ผู้ฟ้องคดี) กับผู้อำนวยการสำนักงานเจ้าท่าภูมิภาคสาขาเชียงใหม่ (ผู้ถูกฟ้องที่ 1) และ ผู้อำนวยการสำนักงานเจ้าท่าภูมิภาคที่ 1 (ผู้ถูกฟ้องที่ 2) เป็นคดีขอให้ศาลปกครองกลางมีคำสั่งเพิกถอนคำวินิจฉัยและคำสั่งของผู้ถูกฟ้องทั้งสอง สืบเนื่องจากเมื่อวันที่ 15 กรกฎาคม 2559 ผู้ถูกฟ้องที่ 1 ได้มีหนังสือแจ้งมายังกรรมการของผู้ฟ้อง เพื่อให้ดำเนินการรื้อถอนอาคารร้านอาหาร เดควัน โดยอ้างว่าอาคารดังกล่าว มีบางส่วนปลูกสร้างอยู่นอกเขตโฉนดและรุกล้ำแม่น้ำปิง ซึ่งผู้ฟ้อง ได้ดำเนินการยื่นอุทธรณ์คำสั่งข้างต้นต่อผู้ถูกฟ้องที่ 2 เมื่อวันที่ 2 สิงหาคม 2559 และเมื่อวันที่ 4 ตุลาคม 2559 ผู้ถูกฟ้องที่ 2 ได้แจ้งคำวินิจฉัยอุทธรณ์มายังผู้ฟ้อง โดยได้ยกอุทธรณ์ของผู้ฟ้อง และไม่เพิกถอนคำสั่งของผู้ถูกฟ้องที่ 1 ดังนั้นเมื่อวันที่ 6 มกราคม 2560 ผู้ฟ้องจึงได้ฟ้องคดีผู้ถูกฟ้องทั้งสองต่อศาลปกครองกลาง ขอให้ศาลปกครองกลางมีคำสั่งหรือคำพิพากษาให้เพิกถอนคำสั่งและคำวินิจฉัยของผู้ถูกฟ้องทั้งสอง ต่อมาเมื่อวันที่ 29 กันยายน 2566 ศาลปกครองกลางพิพากษาไม่เพิกถอนคำสั่งของสำนักงานเจ้าท่าและให้ ผู้ฟ้องคดีรื้อถอนสิ่งปลูกสร้างออก ซึ่งผู้ฟ้องคดีได้ยื่นอุทธรณ์ต่อศาลปกครองสูงสุดไปเมื่อวันที่ 27 ตุลาคม 2566 และผู้ถูกฟ้องได้ยื่นแก้อุทธรณ์เมื่อวันที่ 2 กุมภาพันธ์ 2567 ขณะนี้อยู่ระหว่างพิจารณาของศาลปกครองสูงสุด อนึ่งหากคดีในลำดับที่ 1 และ 2 ศาลมีคำพิพากษาถึงที่สุดไม่เพิกถอนคำสั่งของผู้ถูกฟ้อง จะมีผลกระทบต่อฐานะทางการเงินและการดำเนินงานของบริษัทก็คือ บริษัทอาจจะต้องรื้อถอนร้านอาหาร Deck 1 ออกจากพื้นที่ คิดเป็นมูลค่าความเสียหายประมาณ 12 ล้านบาท ทั้งนี้ ณ สิ้นปี 2564 บริษัทไม่ได้มีการตั้งสำรองหรือค่าเผื่อความเสียหายดังกล่าวไว้เนื่องจากยังอยู่ระหว่างการพิจารณาคดีในชั้นศาลซึ่งขณะนี้คดียังไม่ถึงที่สุด คาดว่าจะใช้เวลาอีกประมาณ 1-2 ปี

The background features a complex, abstract composition of overlapping letters and geometric shapes. A large, stylized letter 'A' is prominent in the center, rendered in a vibrant green color. To its right, a large, dark blue letter 'T' is visible. Below the 'A', a large, dark blue letter 'B' is partially shown. The letters are set against a light beige background and are overlaid with various white geometric shapes, including squares, rectangles, and circles, some of which are semi-transparent. The overall aesthetic is modern and graphic.

ส่วนที่ 2
การกำกับ
ดูแลกิจการ

- 
6. นโยบายการกำกับดูแลกิจการ
 7. โครงสร้างการกำกับดูแลกิจการ
และข้อมูลสำคัญเกี่ยวกับคณะกรรมการ
คณะกรรมการชด้อย่อย ผู้บริหาร พนักงานและอื่น ๆ
 8. รายงานผลการดำเนินการสำคัญด้านการกำกับดูแลกิจการ
 9. การควบคุมภายในและรายการระหว่างกัน

6

นโยบายการ กำกับดูแลกิจการ



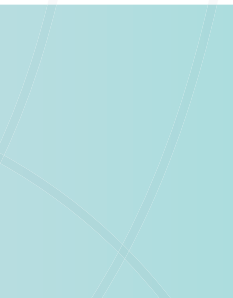
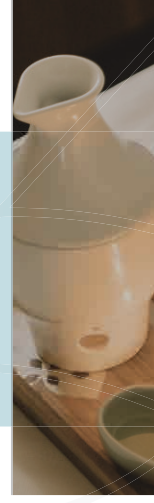
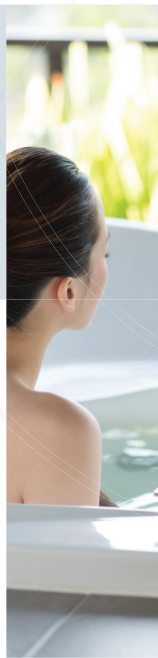
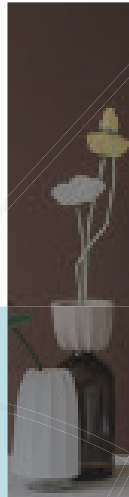

6

นโยบาย

การกำกับดูแลกิจการ

6.1 นโยบายและแนวปฏิบัติ การกำกับดูแลกิจการ

คณะกรรมการบริษัท ได้ตระหนักถึงความสำคัญของการกำกับดูแลกิจการที่ดีว่าเป็นสิ่งสำคัญที่จะช่วยส่งเสริมการดำเนินงานของบริษัทให้มีประสิทธิภาพและมีการเจริญเติบโตอย่างยั่งยืน ซึ่งนำไปสู่ประโยชน์สูงสุดต่อผู้มีส่วนเกี่ยวข้องทุกฝ่าย ตั้งแต่พนักงาน ผู้ลงทุน ผู้ถือหุ้น และผู้มีส่วนได้เสียอื่น ๆ ดังนั้นคณะกรรมการบริษัทซึ่งเป็นผู้นำสูงสุดขององค์กร จึงได้กำหนดนโยบายการกำกับดูแลกิจการที่ดีขึ้น เพื่อให้กรรมการบริษัท ผู้บริหาร และพนักงานทุกคนได้ยึดถือเป็นแนวทางในการปฏิบัติงานร่วมกัน โดยครอบคลุมเนื้อหาหลักการสำคัญตั้งแต่โครงสร้าง บทบาท หน้าที่ และความรับผิดชอบของกรรมการ จนถึงหลักการสำคัญตั้งแต่โครงสร้าง บทบาทหน้าที่ และความรับผิดชอบของคณะกรรมการ จนถึงหลักการในการบริหารงานของผู้บริหารอย่างโปร่งใส ชัดเจน และสามารถตรวจสอบได้ เพื่อเป็นแนวทางในการบริหารองค์กร ทำให้เกิดความเชื่อมั่นว่าการดำเนินงานใด ๆ ของบริษัท กระทำด้วยความเป็นธรรมและคำนึงถึงประโยชน์สูงสุดของผู้ถือหุ้น ผู้มีส่วนได้เสียทุกฝ่าย และได้นำไปปรับใช้ในการกำกับดูแลให้กิจการมีผลประกอบการที่ดีในระยะยาวเพื่อประโยชน์ในการสร้างคุณค่าในกิจการอย่างยั่งยืนตรงตามความมุ่งหวังของทั้งภาคธุรกิจผู้ลงทุนตลอดจนตลาดทุนและสังคมโดยรวมภายใต้ระเบียบปฏิบัติของตลาดหลักทรัพย์แห่งประเทศไทย ตามหลักการกำกับดูแลกิจการที่ดี สำหรับบริษัทจดทะเบียนปี 2555 (Principles of Good Corporate Governance: “CG Principles”) ซึ่งประกอบด้วย 5 หมวด และภายใต้ระเบียบปฏิบัติของสำนักงานคณะกรรมการกำกับหลักทรัพย์และตลาดหลักทรัพย์ ตามหลักการกำกับดูแลและกิจการที่ดี สำหรับบริษัทจดทะเบียนปี 2560 (Corporate Governance Code : “CG Code”) ใน 8 หลักปฏิบัติ ดังนี้

หลักปฏิบัติ 1 ตระหนักถึงบทบาทและความรับผิดชอบของคณะกรรมการในฐานะผู้นำองค์กรที่สร้างคุณค่าให้แก่กิจการอย่างยั่งยืน Establish Clear Leadership Role and Responsibilities of the Board)

หลักปฏิบัติ 2 กำหนดวัตถุประสงค์และเป้าหมายหลักของกิจการที่เป็นไปเพื่อความยั่งยืน (Define Objectives that Promote Sustainable Value Creation)

หลักปฏิบัติ 3 เสริมสร้างคณะกรรมการที่มีประสิทธิผล (Strengthen Board Effectiveness)

หลักปฏิบัติ 4 สรรหาและพัฒนาผู้บริหารระดับสูงและการบริหารบุคลากร (Ensure Effective CEO and People Management)

หลักปฏิบัติ 5 ส่งเสริมนวัตกรรมและการประกอบธุรกิจอย่างมีความรับผิดชอบ (Nurture Innovation and Responsible Business)

หลักปฏิบัติ 6 ดูแลให้มีระบบการบริหารความเสี่ยงและการควบคุมภายในที่เหมาะสม (Strengthen Effective Risk Management and Internal Control)

หลักปฏิบัติ 7 รักษาความน่าเชื่อถือทางการเงินและการเปิดเผยข้อมูล (Ensure Disclosure and Financial Integrity)

หลักปฏิบัติ 8 สนับสนุนการมีส่วนร่วมและการสื่อสารกับผู้ถือหุ้น (Ensure Engagement and Communication with Shareholders)

โดยคณะกรรมการ ก.ล.ต. ได้มีมติเห็นชอบ “หลักการกำกับดูแลกิจการที่ดีสำหรับบริษัทจดทะเบียนปี 2560” (Corporate Governance Code: “CG Code”) เพื่อนำมาใช้แทนหลักการกำกับดูแลกิจการที่ดีสำหรับบริษัทจดทะเบียนปี 2555 (Principles of Good Corporate Governance: “CG Principles”) ที่ออกโดยตลาดหลักทรัพย์แห่งประเทศไทย

ในปี 2560 บริษัทฯ ได้นำนโยบายเรื่องการกำกับดูแลกิจการที่ดี มาส่งเสริมการดำเนินงานของบริษัทให้เป็นรูปธรรมมากขึ้น โดยมีการแต่งตั้งคณะกรรมการธรรมาภิบาลตามมติที่ประชุมคณะกรรมการบริษัท ครั้งที่ 10/2560 เมื่อวันที่ 16 ธันวาคม 2560 เพื่อให้บริษัทฯ สามารถดำเนินงานได้อย่างมีประสิทธิภาพและที่สำคัญเพื่อให้การดำเนินงานของบริษัทฯ เป็นไปอย่างโปร่งใส น่าเชื่อถือเป็นธรรมต่อทุกฝ่าย และสอดคล้องกับหลักธรรมาภิบาล (Code of Governance) โดยคณะกรรมการ ผู้บริหาร และพนักงานทุกคนได้รับทราบและเข้าใจ “คู่มือการกำกับดูแลกิจการและจรรยาบรรณธุรกิจ” ตามมติที่ประชุมคณะกรรมการธรรมาภิบาลครั้งที่ 2/2561 เมื่อวันที่ 5 ตุลาคม 2561 เพื่อยึดถือเป็นแนวทางในการปฏิบัติงานร่วมกันอย่างเคร่งครัด

หลักการกำกับดูแลกิจการที่ดี สำหรับบริษัทจดทะเบียน ปี 2560 (CG Code)

หากพิจารณาแล้วเนื้อหาส่วนใหญ่ของ CG Code นี้ นำมาจากหลักการกำกับดูแลกิจการที่ดีสำหรับบริษัทจดทะเบียนปี 2555 เพียงแต่ปรับลำดับ วิธีการนำเสนอให้เป็นไปตามบริบทการทำหน้าที่ของคณะกรรมการในแต่ละกระบวนการประกอบธุรกิจ รวมทั้งได้เพิ่มประเด็นใหม่ ๆ เพื่อให้ครอบคลุมถึงแนวคิดหรือปัจจัยที่เปลี่ยนแปลงไป ดังนี้

1. เพิ่มความชัดเจนของบทบาทความเป็นผู้นำของคณะกรรมการ และการแบ่งบทบาทระหว่างคณะกรรมการและฝ่ายจัดการ โดยแบ่งเป็น 3 กลุ่ม คือ
 - (1) เรื่องที่คณะกรรมการควรดูแลให้มีการดำเนินการ
 - (2) เรื่องที่คณะกรรมการพิจารณาร่วมกับฝ่ายจัดการโดยติดตามให้มั่นใจว่าฝ่ายจัดการได้ไปดำเนินการตามที่ได้พิจารณาร่วมกันไว้
 - (3) เรื่องที่คณะกรรมการไม่ควรดำเนินการ
2. เพิ่มความชัดเจนของบทบาทคณะกรรมการในการกำหนดวัตถุประสงค์และเป้าหมายหลักของกิจการ และบูรณาการหลักความรับผิดชอบต่อประกอบธุรกิจเข้าไปในชั้นวัตถุประสงค์และเป้าหมายหลักดังกล่าว เพื่อให้การสร้างคุณค่ากิจการอย่างยั่งยืนแทรกเป็นเนื้อเดียวกับการประกอบธุรกิจ โดยคณะกรรมการควรดูแลให้การกำหนดวัตถุประสงค์ เป้าหมายทางธุรกิจนั้นผ่านการวิเคราะห์สภาพแวดล้อม การวิเคราะห์ ความเปลี่ยนแปลงของปัจจัยต่าง ๆ ที่อาจมีผลกระทบต่อธุรกิจและผู้มีส่วนได้เสีย การทำความเข้าใจและการมีส่วนร่วมของผู้มีส่วนได้เสีย ตลอดจนมีการปลูกฝังค่านิยมขององค์กรที่สะท้อนการกำกับดูแลกิจการที่ดีให้เกิดการปฏิบัติจนเป็นวัฒนธรรมองค์กร

3. ขยายความหน้าที่ของคณะกรรมการในการกำกับดูแลกลยุทธ์ นโยบาย แผนงานและงบประมาณของกิจการ โดยสนับสนุนการนำนวัตกรรมและเทคโนโลยีมาใช้เพื่อเพิ่มคุณค่าให้แก่กิจการ รวมทั้งการกำกับดูแลด้านเทคโนโลยีสารสนเทศ

4. เพิ่มคำอธิบายหน้าที่ของคณะกรรมการในการกำกับดูแลให้กิจการมีนโยบาย การเปิดเผยข้อมูลการจัดการข้อมูลลับเพื่อไม่ให้เกิดข้อมูลรั่วไหล การรักษาความลับของข้อมูลลับและข้อมูลที่อาจมีผลกระทบต่อราคาหลักทรัพย์ (market sensitive information)

5. เพิ่มหน้าที่ของคณะกรรมการในการดูแลความเพียงพอของสภาพคล่องทางการเงินและความสามารถในการชำระหนี้ และกลไกที่จะสามารถกอบกู้ฐานะการดำเนินงานได้ ในกรณีกิจการประสบปัญหาทางการเงิน ตลอดจนการดูแลให้พนักงานมีความรู้ความเข้าใจในการบริหารจัดการเงิน และกองทุนสำรองเลี้ยงชีพ

6. เพิ่มความชัดเจนว่า คณะกรรมการควรทำความเข้าใจเรื่องโครงสร้างความสัมพันธ์ของผู้ถือหุ้นที่อาจมีผลกระทบต่ออำนาจการควบคุมหรือการบริหารจัดการกิจการ

7. เพิ่มความชัดเจนของบทบาทหน้าที่ของประธานกรรมการและในกรณีที่ประธานกรรมการและกรรมการผู้จัดการใหญ่ไม่ได้มีการแยกออกจากกันอย่างชัดเจน คณะกรรมการอาจแต่งตั้งกรรมการอิสระคนหนึ่งร่วมพิจารณากำหนดวาระการประชุมคณะกรรมการ เพื่อเป็นอีกหนึ่งทางเลือกในการสร้างความถ่วงดุลระหว่างคณะกรรมการและฝ่ายจัดการ

ในทางปฏิบัตินั้น คณะกรรมการบริษัทได้นำหลักปฏิบัติ 8 ข้อ ในส่วนที่ 1 ไปปรับใช้ (Apply) ตามความเหมาะสมกับธุรกิจของบริษัท เพื่อเป็นประโยชน์ต่อ

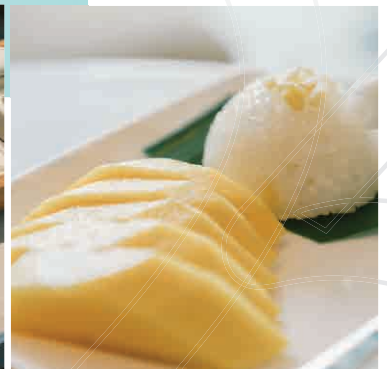

การสร้างคุณค่าให้แก่กิจการอย่างยั่งยืน และใน ส่วนที่ 2 นั้น เป็นแนวปฏิบัติ และคำอธิบายในการปฏิบัติให้ขึ้นไปตามแนวปฏิบัติในส่วนที่ 1

ดังนั้นบริษัทฯ จึงได้กำหนดระบบการดำเนินงานและการควบคุมภายในของบริษัท ตามหลักการกำกับดูแลกิจการข้างต้นประกอบด้วยสาระสำคัญ 5 หมวด ดังต่อไปนี้

หมวด 1 สิทธิของผู้ถือหุ้น (The Right of Shareholders)

หมวด 2 การปฏิบัติต่อผู้ถือหุ้นอย่างเท่าเทียมกัน (Equitable Treatment)

หมวด 3 บทบาทของผู้มีส่วนได้เสีย (Stakeholders)

หมวด 4 การเปิดเผยข้อมูลและความโปร่งใส (Transparency)

หมวด 5 ความรับผิดชอบของคณะกรรมการ (Responsibilities)

หมวดที่ 1 สิทธิของผู้ถือหุ้น

(The Right of Shareholders)

บริษัทฯ ได้ให้ความสำคัญต่อสิทธิของผู้ถือหุ้นในการตัดสินใจเกี่ยวกับการเปลี่ยนแปลงที่สำคัญของบริษัทและการได้รับข้อมูลของบริษัทอย่างถูกต้อง ครบถ้วน เพียงพอ ทันเวลา และเท่าเทียมกัน เพื่อประกอบการตัดสินใจ ในทุก ๆ เรื่องของบริษัท คณะกรรมการบริษัทจึงส่งเสริมการใช้สิทธิของผู้ถือหุ้น และไม่ละเมิดหรือลิดรอนสิทธิของผู้ถือหุ้น โดยมีแนวปฏิบัติดังนี้

1. บริษัทฯ จะทำการจัดส่งหนังสือเชิญประชุมฉบับภาษาไทยและภาษาอังกฤษ พร้อมทั้งข้อมูลประกอบการประชุมตามวาระต่าง ๆ ให้เพียงพอครบถ้วนและเหตุผล ตลอดจนความเห็นของคณะกรรมการในทุกวาระ เพื่อเปิดโอกาสให้ผู้ถือหุ้นได้ศึกษาข้อมูลอย่างครบถ้วนล่วงหน้าก่อนวันประชุมผู้ถือหุ้นไม่น้อยกว่า 7 หรือ 14 วัน แล้วแต่กรณี ในกรณีที่ผู้ถือหุ้น ไม่สามารถเข้าร่วมประชุมด้วยตนเองได้ บริษัทฯ เปิดโอกาสให้ผู้ถือหุ้นสามารถมอบอำนาจให้กรรมการอิสระหรือบุคคลใด ๆ เข้าร่วมประชุมแทนตนได้ โดยใช้หนังสือมอบอำนาจที่บริษัทได้จัดส่งไปพร้อมกับหนังสือเชิญประชุม และบริษัทฯ ได้ประกาศรายละเอียดของการประชุมสามัญผู้ถือหุ้นลงในหนังสือพิมพ์ ติดต่อกันต่อเนื่อง 3 วัน ก่อนวันประชุมอย่างน้อย 3 วัน เพื่อเป็นการบอกกล่าวการเรียกประชุมสามัญผู้ถือหุ้นเป็นการล่วงหน้าสำหรับผู้ถือหุ้นเตรียมตัวมาร่วมประชุม
2. มีนโยบายในการอำนวยความสะดวกและส่งเสริมให้แก่ผู้ถือหุ้น ซึ่งรวมถึง นักลงทุนสถาบันเข้าร่วมประชุมผู้ถือหุ้น โดยในการจัดประชุมผู้ถือหุ้นของบริษัทฯ จะใช้และจัดเตรียมสถานที่ที่เดินทางสะดวก โดยจะแนบแผนที่จัดประชุมผู้ถือหุ้นไว้ในหนังสือเชิญประชุม รวมถึงเลือกวันเวลาที่เหมาะสม และจัดสรรเวลาในการประชุมอย่างเพียงพอ
3. ก่อนเริ่มการประชุมผู้ถือหุ้น บริษัทฯ จะแถลงให้แก่ผู้ถือหุ้นทราบถึงวิธีการใช้สิทธิลงคะแนน และสิทธิในการแสดงความคิดเห็น รวมทั้งการตั้งคำถามใด ๆ ต่อที่ประชุมตามระเบียบวาระการประชุม ทั้งนี้ ในระหว่างการประชุมจะเปิดโอกาสให้ผู้ถือหุ้นมีสิทธิอย่างเท่าเทียมกันในการแสดงความคิดเห็น และตั้งคำถามในที่ประชุมอย่างเต็มที่ตามระเบียบวาระการประชุมและเรื่องที่เสนอและออกเสียงลงมติในวาระการประชุม โดยจัดให้มีบุคคลที่เป็นอิสระเป็นสักขีพยานในการตรวจนับหรือตรวจสอบคะแนนเสียง และประธานกรรมการจะจัดสรรเวลาให้เหมาะสม เพื่อให้กรรมการบริษัททุกท่านรวมทั้งคณะกรรมการเฉพาะเรื่องผู้บริหารที่เกี่ยวข้อง และเลขานุการบริษัทฯ เข้าร่วมประชุมผู้ถือหุ้นทุกครั้งหากไม่ติดภารกิจสำคัญ เพื่อตอบข้อซักถามและรับฟังความคิดเห็นของผู้ถือหุ้น ผู้บริหารระดับสูง ทุกคนควรเข้าร่วมการประชุมสามัญผู้ถือหุ้นเพื่อตอบข้อซักถามเช่นกัน
4. เพิ่มช่องทางในการรับทราบข้อมูลและข่าวสารของผู้ถือหุ้นผ่านทาง website ของบริษัทฯ โดยนำข้อมูลและข่าวสารต่าง ๆ ตลอดจนรายละเอียดต่าง ๆ

ไว้ที่ website ของบริษัท โดยเฉพาะในกรณีของหนังสือเชิญประชุมผู้ถือหุ้น ให้เผยแพร่ก่อนวันประชุมล่วงหน้า เพื่อให้ผู้ถือหุ้นสามารถ Download ข้อมูลระเบียบวาระการประชุมได้อย่างสะดวกและครบถ้วน และมีเวลาในการศึกษาข้อมูลประกอบการประชุมล่วงหน้าอย่างเพียงพอก่อนได้รับข้อมูลในรูปแบบเอกสารจริงจากบริษัท นอกจากนี้ ผู้ถือหุ้นสามารถส่งคำถามล่วงหน้าก่อนการประชุม โดยบริษัทได้กำหนดหลักเกณฑ์การส่งคำถามล่วงหน้าพร้อมกับการนำส่งหนังสือเชิญประชุมผู้ถือหุ้น โดยบริษัทได้เผยแพร่หลักเกณฑ์การส่งคำถามล่วงหน้าไว้บน website ของบริษัท

5. บริษัทฯ นำเทคโนโลยีมาใช้ในการลงคะแนนเสียงผู้ถือหุ้น การลงคะแนนเสียง การนับคะแนน การแสดงผลการลงคะแนนเสียงในการประชุมผู้ถือหุ้นของบริษัท เพื่อให้การประชุมสามารถกระทำได้รวดเร็ว ถูกต้อง แม่นยำ และเพื่ออำนวยความสะดวกแก่ผู้ถือหุ้นในการเข้าร่วมประชุม
6. บริษัทฯ จัดให้มีบุคคลที่เป็นอิสระเป็นผู้ตรวจนับคะแนนและตรวจสอบคะแนนเสียงในการประชุมผู้ถือหุ้นของบริษัท และเปิดเผยให้ที่ประชุมทราบ พร้อมทั้งบันทึกไว้ในรายงานการประชุม
7. การจดบันทึกรายงานการประชุม บริษัทฯ จะดำเนินการให้บันทึกให้ครบถ้วน ถูกต้อง และบันทึกประเด็นซักถามและข้อคิดเห็นที่สำคัญไว้ในรายงานการประชุม ได้แก่ รายชื่อกรรมการและผู้บริหารที่เข้าประชุม และสัดส่วนกรรมการที่เข้าร่วมการประชุม หรือไม่เข้าร่วมการประชุม วิธีการลงคะแนนและนับคะแนน มติที่ประชุมและผลการลงคะแนน (เห็นชอบไม่เห็นชอบ งดออกเสียง) ของแต่ละวาระ ประเด็นคำถามและคำตอบในที่ประชุม รวมทั้งชื่อ-นามสกุลของผู้ถามและผู้ตอบ เพื่อให้ผู้ถือหุ้นสามารถตรวจสอบได้ ซึ่งภายหลังจากบริษัทฯ เป็นบริษัทจดทะเบียนในตลาดหลักทรัพย์แห่งประเทศไทยแล้ว บริษัทฯ มีการบันทึกวิธีทัศนภาพการประชุมเพื่อเก็บรักษาไว้อ้างอิงและเผยแพร่ใน website ของบริษัทฯ นอกจากนี้ บริษัทฯ ได้นำรายงานการประชุมผู้ถือหุ้นเผยแพร่ใน website ของบริษัทฯ เพื่อให้ผู้ถือหุ้นได้พิจารณา รวมถึงส่งรายการประชุมดังกล่าวไปยังระบบของตลาดหลักทรัพย์แห่งประเทศไทย ภายใน 14 วัน นับแต่วันที่มีการประชุมผู้ถือหุ้นนั้น
8. บริษัทฯ ได้เปิดเผยมติการลงคะแนนของที่ประชุมผู้ถือหุ้นให้แก่สาธารณชนทราบหลังจากการประชุมผู้ถือหุ้นในวันนั้น หรือในวันทำการถัดไปบนระบบของตลาดหลักทรัพย์แห่งประเทศไทย และ website ของบริษัทฯ
9. บริษัทฯ ทำการเพิ่มความสะดวกให้แก่ผู้ถือหุ้นในการได้รับเงินปันผลโดยการโอนเงินเข้าบัญชีธนาคารหรือส่งจ่ายผ่านเช็ค (ในกรณีที่มีการจ่ายเงินปันผล) เพื่ออำนวยความสะดวกให้ผู้ถือหุ้นเพื่อให้ได้รับเงินปันผลตรงเวลาและป้องกันปัญหาเรื่องเช็คขาด สูญหาย หรือส่งถึงผู้ถือหุ้นล่าช้า
10. ผู้ถือหุ้นของบริษัทฯ มีสิทธิในการออกเสียงแสดงความคิดเห็นอย่างเท่าเทียมดังที่ได้ระบุไว้ในข้อบังคับบริษัท โดยผู้ถือหุ้น 1 หุ้นมีสิทธิออกเสียงลงคะแนน 1 เสียง
11. ผู้ถือหุ้นของบริษัทฯ มีสิทธิในการรับทราบถึงผลการดำเนินงานของบริษัท โดยเฉพาะอย่างยิ่งผลการดำเนินงานประจำปี โดยบริษัทฯ จะดำเนินการจัดทำเอกสารประกอบคำอธิบายผลการดำเนินงานประจำปี ที่ครอบคลุมเนื้อหาสาระที่สำคัญที่เกี่ยวข้องกับการดำเนินงานที่ผ่านมาของบริษัทฯ รวมถึง งบการเงิน คำอธิบายและการวิเคราะห์ของฝ่ายจัดการ (Management Discussion and Analysis) อย่างชัดเจนและครบถ้วน ผู้ถือหุ้นสามารถดาวน์โหลดรายงานประจำปี 56-1 One Report ได้บน website ของบริษัทฯ

12. ผู้ถือหุ้นของบริษัทที่มีสิทธิในการพิจารณาและอนุมัติงบการเงินของบริษัท โดยบริษัทจะทำการจัดทำงบการเงินที่มีความถูกต้อง ครบถ้วน เชื่อถือได้ และครอบคลุมสาระสำคัญตามมาตรฐานการบัญชีที่รับรองทั่วไปโดยงบการเงินของบริษัทได้ผ่านการตรวจสอบและแสดงความเห็นจากผู้สอบบัญชีที่มีความอิสระ และมีชื่อเสียงเป็นที่ยอมรับโดยทั่วไป

13. ผู้ถือหุ้นของบริษัทที่มีสิทธิในการพิจารณาและอนุมัติการจ่ายเงินปันผลของบริษัท โดยบริษัทจัดทำรายละเอียดการคำนวณเงินปันผลที่ถูกต้อง ชัดเจนและครอบคลุมเนื้อหาสาระสำคัญต่าง ๆ ที่เป็นประโยชน์ต่อการพิจารณาของผู้ถือหุ้น เช่น นโยบายการจ่ายเงินปันผล ข้อมูลเปรียบเทียบการจ่ายเงินปันผลกับปีที่ผ่านมา โดยบริษัทจะอธิบายถึงเหตุผลและความจำเป็นหากบริษัทไม่สามารถจ่ายเงินปันผลให้เป็นไปตามนโยบายการจ่ายเงินปันผลที่บริษัทฯ เคยประกาศไว้ โดยเงินปันผลที่เสนอต่อผู้ถือหุ้นเพื่ออนุมัตินั้น ได้ผ่านการพิจารณากลับกรองอย่างระมัดระวัง รอบคอบและมีมติเห็นชอบแล้วจากคณะกรรมการบริษัทก่อนที่จะเสนอต่อที่ประชุมผู้ถือหุ้นเพื่อพิจารณาอนุมัติ

14. ผู้ถือหุ้นของบริษัทที่มีสิทธิในการพิจารณาและแต่งตั้งกรรมการบริษัทเป็นรายบุคคล โดยบริษัทจะดำเนินการจัดทำรายละเอียด/ประวัติของกรรมการบริษัท ที่ถูกเสนอชื่อเพื่อเข้ารับการแต่งตั้งอย่างถูกต้อง ชัดเจนและครอบคลุมเนื้อหาสาระสำคัญต่าง ๆ ที่เป็นประโยชน์ต่อการพิจารณาของผู้ถือหุ้น เช่น ชื่อประวัติ จำนวนปีที่ดำรงตำแหน่งและผลการปฏิบัติงานในฐานะกรรมการบริษัทที่ผ่านมา (กรณีแต่งตั้งกรรมการรายเดิม) ประเภทกรรมการที่เสนอแต่งตั้ง หลักเกณฑ์และวิธีสรรหา การถือหุ้นในบริษัท การดำรงตำแหน่งในบริษัทอื่นทั้งที่เกี่ยวข้องและไม่เกี่ยวข้องกับการดำเนินธุรกิจของบริษัท เป็นต้น และกำหนดค่านิยม กรรมการอิสระ ในกรณีที่มีการแต่งตั้งกรรมการอิสระ โดยกรรมการที่ถูกเสนอชื่อต่อ ผู้ถือหุ้นเพื่ออนุมัติแต่งตั้งนั้นจะผ่านการพิจารณากลับกรองอย่างระมัดระวังรอบคอบ และมีมติเห็นชอบแล้วจากคณะกรรมการ ก่อนที่จะเสนอต่อที่ประชุมผู้ถือหุ้นเพื่อพิจารณาอนุมัติ

15. ผู้ถือหุ้นของบริษัทที่มีสิทธิในการพิจารณาและอนุมัติค่าตอบแทนกรรมการบริษัท โดยบริษัทจะดำเนินการจัดทำรายละเอียดค่าตอบแทนกรรมการบริษัท ที่ถูกต้อง ชัดเจนและครอบคลุมเนื้อหาสาระสำคัญต่าง ๆ ที่เป็นประโยชน์ต่อการพิจารณาของผู้ถือหุ้น เช่น นโยบายการจ่ายค่าตอบแทนกรรมการ องค์ประกอบของค่าตอบแทนแยกตามตำแหน่งและ/หรือ หน้าที่ความรับผิดชอบของกรรมการ ข้อมูลเปรียบเทียบกับค่าตอบแทนกรรมการในปีที่ผ่านมา วิธีการเสนอค่าตอบแทน เป็นต้นโดยค่าตอบแทนกรรมการที่ถูกเสนอต่อผู้ถือหุ้นเพื่ออนุมัตินั้น ได้ผ่านการพิจารณากลับกรองอย่างระมัดระวังรอบคอบแล้วจากคณะกรรมการ กำหนดค่าตอบแทน และมีมติเห็นชอบแล้วจากคณะกรรมการบริษัทก่อนที่จะเสนอต่อที่ประชุมผู้ถือหุ้นเพื่อพิจารณาอนุมัติ

16. ผู้ถือหุ้นของบริษัทที่มีสิทธิในการพิจารณาแต่งตั้งผู้สอบบัญชี และอนุมัติค่าสอบบัญชี โดยบริษัทจัดทำรายละเอียดข้อมูลที่ถูกต้อง ชัดเจนและครอบคลุมเนื้อหาสาระสำคัญต่าง ๆ ที่เป็นประโยชน์ต่อการพิจารณาของผู้ถือหุ้น เช่น ชื่อผู้สอบบัญชีและสำนักงานสอบบัญชีที่สังกัดความเป็นอิสระของผู้สอบบัญชี จำนวนปีที่ผู้สอบบัญชีรายนั้นเป็นผู้สอบบัญชีให้กับบริษัท ค่าตอบแทนของผู้สอบบัญชี ซึ่งแบ่งแยกอย่างชัดเจนระหว่างค่าสอบบัญชีและค่าบริการอื่น ๆ (ถ้ามี) และจัดให้มีการเปรียบเทียบค่าสอบบัญชีกับปีที่ผ่านมา เป็นต้น โดยผู้สอบบัญชีและค่าสอบบัญชีที่ถูกเสนอต่อผู้ถือหุ้นเพื่ออนุมัตินั้นได้ผ่านการพิจารณากลับกรองอย่างระมัดระวังรอบคอบแล้ว จากคณะกรรมการตรวจสอบด้วยการประเมินผลงานที่ผ่านมาของผู้สอบบัญชี และมีมติเห็นชอบแล้วจากคณะกรรมการบริษัทก่อนที่จะเสนอต่อที่ประชุมผู้ถือหุ้นเพื่อพิจารณาอนุมัติ

17. เพื่อเป็นการป้องกันผลประโยชน์ของผู้ถือหุ้นของบริษัท ผู้ถือหุ้นของบริษัทที่มีสิทธิในการพิจารณาและอนุมัติการเข้าทำรายการที่เกี่ยวข้องกันที่มีมูลค่าอย่างมีสาระสำคัญของบริษัท โดยการเข้าทำรายการที่เกี่ยวข้องกันของบริษัทนั้นจะคำนึงถึงผลประโยชน์สูงสุดของบริษัท และผู้ถือหุ้นเป็นสำคัญ และผ่านการพิจารณาจากคณะกรรมการตรวจสอบซึ่งประกอบด้วยกรรมการอิสระทั้งหมด

18. บริษัทจะดำเนินการจัดทำรายละเอียดการเพิ่มทุนที่ถูกต้องในกรณีที่มีการเพิ่มทุนอย่างชัดเจนและครอบคลุมเนื้อหาสาระสำคัญต่าง ๆ ที่เป็นประโยชน์ต่อการพิจารณาของผู้ถือหุ้น เช่น วัตถุประสงค์และความจำเป็นในการเพิ่มทุน วิธีการและเงื่อนไขของการเพิ่มทุน ผลกระทบของการเพิ่มทุนที่มีผลต่อบริษัท ตลอดจนผู้ถือหุ้น เป็นต้น โดยเรื่องดังกล่าวได้ผ่านการพิจารณากลับกรองอย่างระมัดระวังรอบคอบ และมีมติเห็นชอบแล้วจากคณะกรรมการบริษัทก่อนที่จะเสนอต่อที่ประชุมผู้ถือหุ้นเพื่อพิจารณาอนุมัติ

หมวด 2 การปฏิบัติต่อผู้ถือหุ้นอย่างเท่าเทียมกัน (Equitable Treatment)

บริษัทให้ความสำคัญต่อผู้ถือหุ้นทุกรายอย่างเท่าเทียมกัน ซึ่งได้รับการปฏิบัติและปกป้องสิทธิขั้นพื้นฐานอย่างเท่าเทียมกันและเป็นธรรม เช่น การเข้าถึงข้อมูลข่าวสาร การตรวจสอบ และแสดงความคิดเห็นต่อการดำเนินการของบริษัท โดยมีแนวปฏิบัติดังนี้

1. อำนวยความสะดวกให้ผู้ถือหุ้นส่วนน้อยสามารถเสนอชื่อกรรมการ หรือเสนอวาระการประชุมเพิ่มเติมได้ก่อนการประชุมผู้ถือหุ้นโดยการดาวน์โหลดเอกสารที่ทางบริษัทได้จัดเตรียมไว้เพื่อเสนอกรรมการ หรือ วาระการประชุม ผ่านทาง website บริษัท
2. กำหนดหลักเกณฑ์ที่ชัดเจนเป็นการล่วงหน้าเพื่อพิจารณาว่าจะเพิ่มวาระที่ผู้ถือหุ้นส่วนน้อยเสนอหรือไม่รวมถึงมีการกำหนดวิธีการให้ผู้ถือหุ้นส่วนน้อยเสนอชื่อบุคคลเพื่อเข้าดำรงตำแหน่งกรรมการ
3. ในการประชุมผู้ถือหุ้นจะพิจารณาและลงคะแนนเสียงตามวาระที่กำหนดโดยไม่เปลี่ยนแปลงข้อมูลสำคัญ หรือเพิ่มวาระการประชุมที่ไม่ได้แจ้งล่วงหน้า เว้นแต่ที่ประชุมผู้ถือหุ้นให้ความเห็นชอบโดยให้เป็นไปตามที่กฎหมายกำหนด
4. เพิ่มการอำนวยความสะดวกแก่ผู้ถือหุ้นที่ไม่สามารถเข้าร่วมประชุมได้ด้วยตนเองนั้น ผู้ถือหุ้นมีสิทธิมอบฉันทะให้บุคคลใดบุคคลหนึ่ง หรือให้กรรมการอิสระอย่างน้อย 1 คน เข้าร่วมประชุมและลงมติแทนได้ และแจ้งรายชื่อกรรมการอิสระดังกล่าวไว้ในหนังสือนัดประชุมผู้ถือหุ้น ผู้ถือหุ้นมีสิทธิได้รับประวัติและข้อมูลการทำงานของกรรมการอิสระแต่ละท่านที่ครบถ้วนเหมาะสมในการพิจารณา
5. ให้ปฏิบัติต่อผู้ถือหุ้นทุกรายอย่างเท่าเทียมกันไม่ว่าจะเป็นผู้ถือหุ้นรายใหญ่หรือผู้ถือหุ้นส่วนน้อย ไม่ว่าจะเป็นผู้ถือหุ้นชาวไทยหรือผู้ถือหุ้นต่างชาติ เช่น เอกสารต่างจะจัดทำขึ้นทั้งภาษาไทย และภาษาอังกฤษ
6. สนับสนุนให้มีการใช้บัตรลงคะแนนเสียงในทุกวาระ เพื่อความโปร่งใสและตรวจสอบได้ ในกรณีที่มิชอบโต้แย้งในภายหลัง และในวาระการเลือกตั้งกรรมการ จะเปิดโอกาสให้ผู้ถือหุ้นใช้สิทธิในการแต่งตั้งกรรมการเป็นรายบุคคล
7. มีการกำหนดแนวทางในการเก็บรักษาและป้องกันการรั่วไหลข้อมูลภายในเป็นลายลักษณ์อักษรและได้แจ้งแนวทางดังกล่าวให้ทุกคนในบริษัทถือปฏิบัติ และได้กำหนดให้กรรมการทุกคน และผู้บริหารที่มีหน้าที่รายงานการถือครองหลักทรัพย์ตามกฎหมาย และมีหน้าที่จัดส่งรายงานดังกล่าวให้แก่คณะกรรมการ
8. ในกรณีที่กรรมการบริษัท หรือผู้บริหารบริษัทรายใดมีส่วนได้เสียหรือมีผลประโยชน์ขัดแย้งกับการเข้าทำรายการใด ๆ ให้บุคคลนั้นเปิดเผยความมีส่วนได้เสียของตนและผู้ที่เกี่ยวข้อง เพื่อให้คณะกรรมการบริษัทสามารถ

พิจารณาธุรกรรมของบริษัทได้อย่างเป็นธรรมเพื่อประโยชน์ของบริษัท ทั้งนี้ให้บันทึกความมีส่วนได้เสียดังกล่าวไว้ในรายงานการประชุม

9. คณะกรรมการบริษัทได้ตระหนักถึงสิทธิของผู้ถือหุ้นและบริษัทได้ให้ความสำคัญกับการปฏิบัติต่อผู้ถือหุ้นทุกรายอย่างเป็นธรรมและเท่าเทียม ทั้งผู้ถือหุ้นที่เป็นผู้บริหารและผู้ถือหุ้นที่ไม่เป็นผู้บริหาร รวมทั้งผู้ถือหุ้นผู้ถือหุ้นต่างชาติและผู้ถือหุ้นส่วนน้อย บริษัทจึงมีนโยบายปฏิบัติต่อผู้ถือหุ้นทุกรายอย่างเท่าเทียม รวมถึงปกป้องและรักษาสิทธิขั้นพื้นฐานของผู้ถือหุ้น ดังนี้ ผู้ถือหุ้นทุกรายที่สิทธิเท่าเทียมกันในการซื้อขายหรือโอนหุ้น การมีส่วนแบ่งในกำไรของบริษัทอย่างเท่าเทียมกัน การได้รับข่าวสารข้อมูลของกิจการอย่างเพียงพอ การเข้าร่วมประชุมเพื่อใช้สิทธิออกเสียงในที่ประชุมผู้ถือหุ้นเพื่อแต่งตั้งหรือถอดถอนกรรมการ การแต่งตั้งผู้สอบบัญชี และเรื่องที่มีผลกระทบต่อบริษัท เช่น การจัดสรรเงินปันผล การกำหนดหรือแก้ไขข้อบังคับและหนังสือบริคณห์สนธิ การลดทุนหรือเพิ่มทุน และการอนุมัติรายการพิเศษ เป็นต้น

10. ผู้ถือหุ้นของบริษัทมีสิทธิในการออกเสียงแสดงความเห็นอย่างเท่าเทียมกัน ดังที่ได้ระบุไว้ในข้อบังคับบริษัท โดยผู้ถือหุ้น 1 หุ้น มีสิทธิออกเสียงคงคะแนนได้ 1 เสียง

11. บริษัทฯ จะทำการเผยแพร่ข้อมูลข่าวสารของบริษัทให้แก่ผู้ถือหุ้นโดยสม่ำเสมอ โดยผ่านช่องทางของตลาดหลักทรัพย์แห่งประเทศไทย รวมทั้ง website ของบริษัท

12. บริษัทฯ เปิดโอกาสให้ผู้ถือหุ้นมีสิทธิในการเสนอเรื่องเพื่อบรรจุเป็นวาระการประชุม และเสนอชื่อบุคคลเพื่อพิจารณาเลือกตั้งเป็นกรรมการบริษัท เพื่อบรรจุเป็นวาระการประชุมสามัญผู้ถือหุ้นประจำปีเป็นการล่วงหน้าไม่น้อยกว่า 1 เดือนก่อนวันประชุมสามัญผู้ถือหุ้นประจำปี ตามหลักเกณฑ์ที่บริษัทกำหนด

13. บริษัทฯ จะดำเนินการจัดส่งหนังสือเชิญประชุมพร้อมทั้งเอกสารข้อมูลประกอบการประชุมในวาระต่าง ๆ รวมทั้งมีความเห็นของคณะกรรมการบริษัท ในทุกวาระ โดยส่งให้ผู้ถือหุ้นล่วงหน้าก่อนวันประชุมไม่น้อยกว่า 7 วัน หรือ 14 วัน เว้นแต่กรณีที่มีข้อบังคับ ประกาศ คำสั่ง หรือข้อกำหนดของตลาดหลักทรัพย์แห่งประเทศไทย สำนักงานคณะกรรมการกำกับหลักทรัพย์และตลาดหลักทรัพย์ กำหนดไว้เป็นอย่างอื่น และเผยแพร่หนังสือเชิญประชุมพร้อมทั้งเอกสารข้อมูลประกอบการประชุมทาง website ของบริษัทล่วงหน้าก่อนวันประชุมผู้ถือหุ้นไม่น้อยกว่า 30 วัน เพื่อให้ผู้ถือหุ้นมีเวลาศึกษาข้อมูลได้อย่างละเอียดและสามารถตัดสินใจได้อย่างเหมาะสม โดยมีข้อมูลเหมือนกับข้อมูลที่บริษัทจะส่งให้ผู้ถือหุ้นในรูปแบบเอกสาร

14. บริษัทฯ จะดำเนินการแจ้งกฎเกณฑ์และวิธีการในการเข้าร่วมประชุมผู้ถือหุ้นให้ผู้ถือหุ้นทราบในหนังสือเชิญประชุม และแจ้งขั้นตอนการออกเสียงลงมติให้ผู้ถือหุ้นทราบในที่ประชุมผู้ถือหุ้น รวมทั้งในการประชุมผู้ถือหุ้นให้มีการกำหนดเป็นลำดับขั้นตอนอย่างชัดเจน มีการนำเสนอ ชักถาม ออกเสียงลงคะแนน และสรุปมติ ที่ประชุมอย่างชัดเจนรวมทั้งเปิดโอกาสให้ผู้ถือหุ้นส่งคำถามล่วงหน้าก่อนวันประชุม บริษัทได้อำนวยความสะดวกให้กับผู้ถือหุ้นทุกรายอย่างเท่าเทียมกัน โดยให้ผู้ถือหุ้นสามารถลงทะเบียนเข้าร่วมประชุมได้ล่วงหน้าก่อนเวลาประชุมอย่างน้อย 1 ชั่วโมง และต่อเนื่องจนกว่าการประชุมจะแล้วเสร็จ

15. บริษัทฯ ไม่ลิดรอนสิทธิของผู้ถือหุ้นในการศึกษาสารสนเทศของบริษัท ที่ต้องเปิดเผยตามข้อกำหนดต่าง ๆ และการเข้าร่วมประชุมผู้ถือหุ้น เช่น ไม่แจกเอกสารที่มีข้อมูลสำคัญเพิ่มเติมในที่ประชุมผู้ถือหุ้นอย่างกะทันหัน ไม่เพิ่มวาระการประชุมหรือเปลี่ยนแปลงข้อมูลสำคัญ โดยไม่ได้แจ้งให้ผู้ถือหุ้นทราบล่วงหน้า ไม่จำกัดสิทธิในการเข้าประชุมของผู้ถือหุ้นที่มาสาย เป็นต้น

16. บริษัทได้อำนวยความสะดวก และสนับสนุนให้ผู้ถือหุ้นเข้าร่วมประชุมใช้สิทธิออกเสียงลงคะแนนในที่ประชุมผู้ถือหุ้น เช่น การประชุมดำเนินตามลำดับขั้นตอนที่แจ้งไว้ในหนังสือเชิญประชุมในการเลือกตั้งกรรมการผู้ถือหุ้นสามารถลงคะแนนเสียงเลือกตั้งกรรมการได้เป็นรายบุคคล มีการเปิดโอกาสให้ผู้ถือหุ้นซักถามหรือแสดงความคิดเห็นโดยกรรมการที่เกี่ยวข้องตอบข้อซักถามอย่างเพียงพอ

17. ในกรณีที่ผู้ถือหุ้นไม่สามารถมาประชุมด้วยตนเอง บริษัทได้อำนวยความสะดวก โดยจัดส่งแบบฟอร์มหนังสือมอบฉันทะแบบ ข. ซึ่งเป็นรูปแบบที่ผู้ถือหุ้นสามารถระบุความเห็นในการลงคะแนนเสียงได้ โดยผู้ถือหุ้นของบริษัทสามารถดาวน์โหลดหนังสือมอบฉันทะ แบบ ก. และ แบบ ข. ได้ที่ website ของบริษัท รวมถึงหนังสือมอบฉันทะ แบบ ค. ในกรณีที่ผู้ถือหุ้นเป็นผู้ลงทุนต่างประเทศ และแต่งตั้งให้คัสโตเดียน (Custodian) ในประเทศไทยเป็นผู้รับฝากและดูแลหุ้น และเสนอรายชื่อกรรมการอิสระของบริษัทอย่างน้อย 1 คน ให้ผู้ถือหุ้นพิจารณา มอบฉันทะให้เข้าร่วมประชุม

18. บริษัทฯ จะดำเนินการจัดให้มีการบันทึกถ้อยแถลงการประชุมที่ชัดเจน ถูกต้องครบถ้วน เพื่อให้ผู้ถือหุ้นสามารถตรวจสอบได้ ซึ่งบริษัทจะเผยแพร่รายงานการประชุมผ่าน website ของบริษัท ภายหลังจากที่ส่งรายงานการประชุมให้ตลาดหลักทรัพย์แห่งประเทศไทยแล้ว

หมวดที่ 3 การคำนึงถึงบทบาทของผู้มีส่วนได้เสีย (Rights of Stakeholders)

บริษัทฯ ตระหนักและรับรู้ถึงสิทธิของผู้มีส่วนได้เสียทุกกลุ่มไม่ว่าจะเป็นผู้มีส่วนได้เสียภายใน ได้แก่ ผู้ถือหุ้น พนักงาน และผู้มีส่วนได้เสียภายนอก ได้แก่ ลูกค้า คู่ค้า เจ้าหนี้ คู่แข่ง ภาครัฐ และหน่วยงานอื่น ๆ รวมทั้งชุมชนใกล้เคียงที่เกี่ยวข้อง เนื่องจากบริษัท ได้รับการสนับสนุนจากผู้มีส่วนได้เสียต่าง ๆ ซึ่งสร้างความสามารถในการแข่งขันและสร้างกำไรให้บริษัท ซึ่งถือว่าการสร้างคุณค่าในระยะยาวให้กับบริษัท โดยบริษัทจะปฏิบัติต่อผู้มีส่วนได้เสียแต่ละกลุ่มให้เป็นไปตามกฎหมายและ/หรือข้อตกลงที่มีกับบริษัทในกรณีนี้ คณะกรรมการบริษัท จึงมีนโยบาย ดังนี้

การปฏิบัติและความรับผิดชอบต่อผู้ถือหุ้น

บริษัทฯ ตระหนักดีว่า ผู้ถือหุ้นคือเจ้าของกิจการและบริษัทฯ มีหน้าที่สร้างมูลค่าเพิ่มแก่ผู้ถือหุ้นในระยะยาวจึงกำหนดให้พนักงานรวมถึงกรรมการ และผู้บริหารของบริษัทฯ ต้องปฏิบัติตามแนวทางต่อไปนี้

1. ปฏิบัติหน้าที่ด้วยความซื่อสัตย์สุจริต ตลอดจดตัดสินใจดำเนินการใด ๆ ด้วยความระมัดระวังรอบคอบและเป็นธรรมต่อผู้ถือหุ้นทุกราย เพื่อประโยชน์ของผู้ถือหุ้นโดยรวม
2. กำกับดูแลการดำเนินการเพื่อให้มั่นใจว่าบริษัทมีสถานะทางการเงินและผลการดำเนินงานที่ดี และมีการนำเสนอรายงานสถานภาพของบริษัท ผลประกอบการ ฐานะข้อมูลทางการเงิน การบัญชีและรายงานอื่น ๆ โดยสม่ำเสมอ และครบถ้วนตามความเป็นจริง
3. รายงานให้ผู้ถือหุ้นทราบอย่างเท่าเทียมกันถึงแนวโน้มในอนาคตของบริษัท ทั้งในด้านบวกและด้านลบ ซึ่งตั้งอยู่บนพื้นฐานของความเป็นไปได้ มีข้อมูลสนับสนุนและมีเหตุผลอย่างเพียงพอ
4. ไม่แสวงหาผลประโยชน์ให้ตนเองและผู้อื่น โดยใช้ข้อมูลใด ๆ ของบริษัท ซึ่งยังไม่ได้เปิดเผยต่อสาธารณะ หรือดำเนินการใด ๆ ในลักษณะที่อาจก่อให้เกิดความขัดแย้งทางผลประโยชน์กับองค์กร
5. บริษัทฯ ต้องปฏิบัติต่อผู้ถือหุ้นทุกรายอย่างเท่าเทียมกันในการประชุมผู้ถือหุ้น

การปฏิบัติและความรับผิดชอบที่มีต่อภาครัฐ

ในการดำเนินธุรกิจ บริษัทฯ ให้ความสำคัญในการปฏิบัติตามกฎหมาย ระเบียบ ข้อบังคับทั้งในส่วนของงานภาครัฐ โดยเฉพาะในการกระทำธุรกรรม บริษัทฯ จะหลีกเลี่ยงการกระทำที่อาจจูงใจให้รัฐ หรือพนักงานของรัฐดำเนินการที่ไม่ถูกต้องเหมาะสม แต่จะเน้นการสร้างความสัมพันธ์อันดีระหว่างกันในพื้นที่ที่เหมาะสมและสามารถทำได้ เช่น การพบปะพูดคุยในที่สาธารณะต่าง ๆ การไปแสดงความยินดีในวาระโอกาส เทศกาล หรือตามประเพณีปฏิบัติ เป็นต้น โดยมีหลักปฏิบัติดังต่อไปนี้

1. ดำเนินการอย่างถูกต้อง เมื่อต้องมีการติดต่อกับเจ้าหน้าที่ หรือหน่วยงานของรัฐ
2. ตระหนักอยู่เสมอว่ากฎหมาย กฎเกณฑ์ หรือข้อบังคับในหน่วยงานภาครัฐต่าง ๆ อาจมีเงื่อนไข ขั้นตอน หรือวิธีปฏิบัติที่แตกต่างกัน และบริษัทฯ พึงรับรู้ และปฏิบัติตามอย่างเคร่งครัด

การปฏิบัติและความรับผิดชอบที่มีต่อพนักงาน

บริษัทฯ ตระหนักอยู่เสมอว่าพนักงานทุกคนเป็นทรัพยากรที่ทรงคุณค่าที่สุดของบริษัทฯ เป็นปัจจัยแห่งความสำเร็จของการบรรลุวัตถุประสงค์ เป้าหมายหลักของบริษัทฯ อย่างยั่งยืน บริษัทฯ จึงกำหนดนโยบายความรับผิดชอบต่อพนักงาน เพื่อส่งเสริมและสนับสนุนให้มีการปฏิบัติที่เป็นธรรม โดยยึดหลักปฏิบัติดังต่อไปนี้

1. ปฏิบัติต่อพนักงานอย่างเป็นธรรม ให้ความเคารพสิทธิส่วนบุคคลและสิทธิมนุษยชน ด้วยความด้วยความเสมอภาคอย่างเท่าเทียมกัน
2. ดูแลรักษาสภาพแวดล้อมในการทำงานให้มีความปลอดภัยต่อชีวิต สุขภาพ ร่างกาย และทรัพย์สินของพนักงานอยู่เสมอ
3. การแต่งตั้งและโยกย้าย รวมถึงการให้รางวัลและการลงโทษพนักงานต้องกระทำด้วยความเสมอภาค สุจริตใจ และตั้งอยู่บนพื้นฐานของความยุติธรรม ความสามารถ และความเหมาะสมของพนักงานคนนั้น ๆ
4. ให้ความสำคัญต่อการพัฒนาความรู้ ความสามารถ และทักษะของพนักงาน โดยมีการพัฒนาอย่างสม่ำเสมอ อาทิเช่น การจัดอบรมสัมมนา การอบรมให้ความรู้ พัฒนาศักยภาพและส่งเสริมความก้าวหน้า รวมถึงเปิดโอกาสให้พนักงานมีโอกาสพัฒนาทักษะการทำงานในด้านอื่น ๆ และให้โอกาสอย่างทั่วถึงกับพนักงานทุกคน
5. กำหนดค่าตอบแทน สวัสดิการ และผลประโยชน์อื่น ๆ ที่เป็นธรรมต่อพนักงาน ในระดับที่ไม่น้อยกว่าหรือมากกว่าที่กฎหมายกำหนดไว้ และเหมาะสมตามความรู้ ความสามารถ และผลการปฏิบัติงานของแต่ละบุคคล
6. หลีกเลี่ยงการกระทำใด ๆ ที่ไม่เป็นธรรม ซึ่งอาจมีผลกระทบต่อความมั่นคงในหน้าที่การงานของพนักงาน
7. เปิดโอกาสให้พนักงานเสนอแนะหรือร้องทุกข์เกี่ยวกับการทำงาน และกำหนดวิธีการแก้ไข เพื่อให้เกิดประโยชน์แก่ทุกฝ่าย และสร้างความสัมพันธ์อันดีในการทำงานร่วมกัน
8. ปฏิบัติตามกฎหมาย ข้อบังคับ และมาตรฐานต่าง ๆ ที่เกี่ยวข้องกับพนักงาน โดยปฏิบัติต่อพนักงานอย่างเป็นธรรมและเคารพสิทธิมนุษยชนอย่างเคร่งครัด
9. รับฟังข้อคิดเห็นและข้อเสนอแนะจากพนักงานทุกระดับอย่างเท่าเทียม และเสมอภาค
10. ส่งเสริมให้พนักงานเข้าใจ ในเรื่องจรรยาบรรณและบทบาทหน้าที่ที่ต้องครุพนักงานด้วยกัน ผู้มีส่วนได้เสียและผู้ที่เกี่ยวข้องทั้งภายในและภายนอกองค์กร เพื่อสร้างเสริมให้เกิดพฤติกรรมที่อยู่ในกรอบของจรรยาบรรณอย่างทั่วถึง
11. จัดให้มีช่องทางให้พนักงานสามารถแจ้งเบาะแสการไม่ปฏิบัติตามกฎหมาย และกฎระเบียบของรัฐ หรือหลักการกำกับดูแลกิจการจรรยาบรรณธุรกิจ นโยบาย และระเบียบข้อบังคับของบริษัทฯ หรือการส่อทุจริตคอร์รัปชัน

ผ่านวิธีการต่าง ๆ เช่น ทางเว็บไซต์และรายงานประจำปีของบริษัทฯ รวมทั้งได้มีมาตรการคุ้มครองที่เหมาะสมแก่ผู้ร้องเรียนหรือผู้แจ้งเบาะแส และบุคคลที่เกี่ยวข้องด้วยเจตนาสุจริต

การปฏิบัติและความรับผิดชอบที่มีต่อลูกค้า

บริษัทฯ มุ่งดำเนินธุรกิจการให้บริการสปา นวดเพื่อสุขภาพ โดยประสงค์ที่จะให้ มีการสร้างสรรค์ นำเสนอ และบริหารจัดการผลิตภัณฑ์และการบริการของบริษัทฯ แก่ลูกค้าอย่างมีมาตรฐานและมีจริยธรรมภายใต้หลักการดำเนินงานดังนี้

1. มุ่งมั่นบริการลูกค้าด้วยความสุภาพ มีความกระตือรือร้น พร้อมให้บริการต้อนรับด้วยความจริงใจ เต็มใจ ตั้งใจ และใส่ใจ ดูแลผู้รับบริการดูญาติสนิท คำนึงถึงสุขภาพ ความปลอดภัย ความเป็นธรรม และความพึงพอใจของลูกค้าเป็นหลัก โดยติดตามผลความพึงพอใจของลูกค้าเพื่อพัฒนาและปรับปรุงสินค้า และการให้บริการอย่างสม่ำเสมอ
2. ให้คำแนะนำเกี่ยวกับวิธีการให้บริการของบริษัทฯ ให้มีประสิทธิภาพ และเป็นประโยชน์กับลูกค้าสูงสุด
3. ให้ข้อมูลเกี่ยวกับผลิตภัณฑ์และการบริการที่ถูกต้อง เพียงพอ เพื่อให้ลูกค้ามีข้อมูลเพียงพอในการตัดสินใจ โดยไม่มีการกล่าวเกินความเป็นจริง ทั้งในการโฆษณาหรือในการสื่อสารช่องทางอื่น ๆ กับลูกค้าอันเป็นเหตุให้ลูกค้าเกิดความเข้าใจผิดเกี่ยวกับคุณภาพ ปริมาณ หรือเงื่อนไขใด ๆ ของสินค้าหรือบริการ
4. จัดให้มีกระบวนการที่สามารถให้ลูกค้าแจ้งถึงปัญหาหรือการให้บริการที่ไม่เหมาะสม เพื่อที่บริษัทฯ จะได้ป้องกันและแก้ไขปัญหาให้กับลูกค้าได้อย่างรวดเร็ว และนำข้อมูลดังกล่าวไปปรับปรุงหรือพัฒนาผลิตภัณฑ์ และการให้บริการดังกล่าวต่อไป
5. รักษาข้อมูลและความลับของลูกค้า โดยไม่นำไปเปิดเผยหรือใช้ประโยชน์ในทางมิชอบ

การปฏิบัติและความรับผิดชอบที่มีต่อคู่ค้าและผู้สัญญา

บริษัทฯ ต้องดำเนินธุรกิจอย่างเป็นกลางและเป็นธรรมต่อคู่ค้าและผู้สัญญา ซึ่งถือเป็นหุ้นส่วนและปัจจัยแห่งความสำเร็จทางธุรกิจที่สำคัญประการหนึ่ง ด้วยความเสมอภาค และคำนึงถึงผลประโยชน์ร่วมกัน โดยมีขั้นตอนและวิธีปฏิบัติในการคัดเลือกคู่ค้า ประพฤติปฏิบัติตามกรอบกติกาและการแข่งขันที่เป็นธรรมต่อคู่แข่งทางการค้า และปฏิบัติตามสัญญา ข้อตกลง และเงื่อนไขอย่างเคร่งครัด โดยบริษัทฯ มีแนวทางปฏิบัติดังต่อไปนี้

1. บริษัทฯ ประสงค์ที่จะให้การจัดหาสินค้าและบริการเป็นไปอย่างมีประสิทธิภาพ ภายใต้หลักการดังต่อไปนี้
 - มีการแข่งขันบนข้อมูลที่เท่าเทียมกัน
 - มีหลักเกณฑ์ในการประเมินและคัดเลือกคู่ค้าและผู้สัญญา
 - จัดทำรูปแบบสัญญาที่เหมาะสม และเป็นธรรมแก่ทั้ง 2 ฝ่าย
 - จัดให้มีระบบการจัดการ และติดตามเพื่อให้มั่นใจว่ามีการปฏิบัติตามเงื่อนไขของสัญญาครบถ้วน และป้องกันการทุจริต ประพฤติมิชอบในทุกขั้นตอนของกระบวนการจัดหา
 - จ่ายเงินให้คู่ค้าและผู้สัญญาตรงเวลา ตามเงื่อนไขการชำระเงินที่ตกลงกัน
2. บริษัทฯ มุ่งหมายที่จะพัฒนาและรักษาสัมพันธ์ที่ยั่งยืนกับ คู่ค้าและผู้สัญญา ที่มีวัตถุประสงค์ชัดเจนในเรื่องคุณภาพของสินค้าและบริการที่คุ้มค่ากับมูลค่าเงินและมีความเชื่อถือซึ่งกันและกัน
3. ห้ามผู้บริหารและพนักงานทุกคนรับผลประโยชน์ใด ๆ เป็นส่วนตัว จากคู่ค้าและผู้สัญญาไม่ว่าโดยทางตรงหรือทางอ้อม

4. ไม่ใช่ข้อมูลที่ได้ทราบอันเนื่องมาจากการจัดซื้อจัดหาเพื่อประโยชน์ส่วนตัวหรือผู้อื่น

การปฏิบัติและความรับผิดชอบที่มีต่อเจ้าหน้าที่

บริษัทฯ ยึดมั่นในการดำเนินธุรกิจอย่างมีหลักการและวินัย เพื่อสร้างความเชื่อถือให้กับเจ้าหน้าที่ โดยบริษัทได้ยึดหลักปฏิบัติ ดังต่อไปนี้

1. ไม่เรียกรับ หรือจ่ายผลประโยชน์ใด ๆ ที่ไม่สุจริตในการค้ากับเจ้าหน้าที่
2. กรณีที่มีข้อมูลว่ามีการเรียกรับ หรือการจ่ายผลประโยชน์ใด ๆ ที่ไม่สุจริตเกิดขึ้น ต้องเปิดเผย รายละเอียดต่อเจ้าหน้าที่ และร่วมกันแก้ไขปัญหาโดยยุติธรรมและรวดเร็ว
3. ปฏิบัติตามเงื่อนไขต่าง ๆ ตามสัญญาหรือที่ได้ตกลงกันไว้อย่างเคร่งครัด
4. หากเกิดกรณีที่ไม่สามารถปฏิบัติตามเงื่อนไขที่ตกลงกันได้ บริษัทฯ จะแจ้งให้เจ้าหน้าที่ทราบล่วงหน้าเพื่อร่วมกันพิจารณาหาแนวทางแก้ไขปัญหาค่า

การปฏิบัติและความรับผิดชอบที่มีต่อคู่แข่งทางการค้า

บริษัทฯ มุ่งดำเนินธุรกิจอย่างเปิดเผย โปร่งใส และไม่สร้างความได้เปรียบทางการแข่งขันอย่างไม่เป็นธรรม ภายใต้กรอบกติกาการแข่งขันที่ดี โดยมีหลักการปฏิบัติต่อคู่แข่งทางการค้าดังนี้

1. ประพฤติปฏิบัติภายใต้กรอบกติกาของการแข่งขันที่ดี
2. ไม่แสวงหาข้อมูลที่เป็นความลับของคู่แข่งทางการค้า ด้วยวิธีการที่ไม่สุจริตหรือไม่เหมาะสม เพื่อผลประโยชน์ในการดำเนินธุรกิจของบริษัท
3. ไม่กล่าวหาในทางร้าย หรือมุ่งทำลายชื่อเสียงแก่คู่แข่งทางการค้า เช่น การจ่ายสินจ้างให้แก่พนักงานของคู่แข่ง เป็นต้น
4. ไม่กระทำการใด ๆ ที่เป็นการละเมิดทรัพย์สินทางปัญญาของผู้อื่นหรือคู่แข่งทางการค้า

การปฏิบัติและความรับผิดชอบที่มีต่อสังคมส่วนรวม

บริษัทฯ ให้ความสำคัญกับชุมชนและสังคมโดยรอบ ด้วยตระหนักดีว่าบริษัทเปรียบเสมือนส่วนหนึ่งของสังคมที่จะร่วมก้าวเดินไปสู่การพัฒนาสังคม และสิ่งแวดล้อมเพื่อความยั่งยืนสืบไป บริษัทจึงได้ดำเนินกิจกรรมเพื่อชุมชนและสังคมอย่างต่อเนื่อง ควบคู่ไปกับการดำเนินธุรกิจภายใต้ความรับผิดชอบต่อชุมชนและสังคมโดยรวม ดังนี้

1. มีนโยบายในการประกอบธุรกิจโดยคำนึงถึงสภาพสิ่งแวดล้อมเป็นสำคัญ และปฏิบัติตามกฎหมายและข้อบังคับเกี่ยวกับสิ่งแวดล้อมที่บังคับใช้อยู่อย่างเคร่งครัด
2. มีนโยบายการดำเนินงานด้านความรับผิดชอบต่อสังคม (CSR) อย่างชัดเจน และยึดถือปฏิบัติกันภายในองค์กร
3. ส่งเสริมให้พนักงานของบริษัทฯ มีจิตสำนึกและความรับผิดชอบต่อสิ่งแวดล้อมและสังคม
4. เคารพต่อขนบธรรมเนียม ประเพณี และวัฒนธรรมของแต่ละท้องถิ่นที่บริษัทฯ เข้าไปดำเนินธุรกิจ
5. ดำเนินกิจกรรมเพื่อร่วมสร้างสรรค์สังคม ชุมชน และสิ่งแวดล้อมอย่างสม่ำเสมอ เพื่อให้ชุมชนที่บริษัทฯ ตั้งอยู่มีคุณภาพชีวิตที่ดีขึ้นทั้งที่ดำเนินการเองและร่วมมือกับหน่วยงานของภาครัฐ ภาคเอกชน และชุมชน
6. ให้ความร่วมมือในกิจกรรมต่าง ๆ กับชุมชนโดยรอบในพื้นที่ที่บริษัทฯ เข้าไปดำเนินธุรกิจอยู่ตามควรแก่กรณี
7. ตอบสนองอย่างรวดเร็วและมีประสิทธิภาพต่อเหตุการณ์ที่มีผลกระทบ

ต่อสิ่งแวดล้อมชุมชน ชีวิตและทรัพย์สิน อันเนื่องมาจากการดำเนินงานของบริษัทฯ โดยให้ความร่วมมืออย่างเต็มที่กับเจ้าหน้าที่ภาครัฐ และหน่วยงานที่เกี่ยวข้อง

การปฏิบัติเกี่ยวกับนโยบายการต่อต้านทุจริต

บริษัทฯ มีนโยบายการต่อต้านทุจริตและการจ่ายสินบนภายใต้หลักการ ดังนี้

1. ห้ามมิให้พนักงานเรียกรับหรือผลประโยชน์หรือทรัพย์สินใดที่ส่งไปทางจงใจให้ปฏิบัติ หรือละเว้นการปฏิบัติหน้าที่ในทางที่ชอบ หรืออาจทำให้บริษัทเสียหายอันชอบธรรม
2. พนักงานพึงละเว้นการเสนอหรือให้ประโยชน์ หรือทรัพย์สินใดแก่บุคคลภายนอกเพื่อจูงใจให้ผู้นั้นกระทำการหรือละเว้นการกระทำใดที่ผิดกฎหมายหรือโดยมิชอบต่อตำแหน่งหน้าที่ของตน

นอกจากนี้ ผู้มีส่วนได้เสียสามารถสอบถามรายละเอียด แจ้งข้อร้องเรียนหรือแจ้งเบาะแสการกระทำผิดทางกฎหมาย ความถูกต้องของรายงานทางการเงิน ระบบควบคุมภายในที่บกพร่อง หรือการผิดจริยธรรมธุรกิจของบริษัทฯ ผ่าน website ของบริษัทฯ หรือ กรรมการอิสระ หรือกรรมการตรวจสอบของบริษัทฯ ได้ ทั้งนี้ ข้อมูลร้องเรียนและแจ้งเบาะแสะจะได้รับการคุ้มครองและเก็บไว้เป็นความลับ โดยกรรมการอิสระ หรือกรรมการตรวจสอบ จะดำเนินการสั่งการตรวจสอบข้อมูล และหาแนวทางแก้ไข (ถ้ามี) และจะรายงานต่อคณะกรรมการบริษัท ต่อไป

นโยบายการแจ้งเบาะแสหรือข้อร้องเรียน

ด้วย บริษัทฯ สยามเวลเนสกรุ๊ป จำกัด (มหาชน) ได้ให้ความสำคัญเกี่ยวกับการรับแจ้งเบาะแสหรือข้อร้องเรียน และเปิดโอกาสให้ผู้มีส่วนได้เสียทั้งภายในและภายนอก สามารถแจ้งเบาะแสหรือข้อร้องเรียนกรณีที่มีข้อสงสัยว่ามีการกระทำที่ฝ่าฝืนกฎหมาย จรรยาบรรณ ละเมิดสิทธิ รายงานทางการเงินที่ไม่ถูกต้อง หรือระบบควบคุมภายในที่บกพร่องต่อบริษัทฯ ได้ โดยได้กำหนดช่องทางแจ้งเบาะแสหรือข้อร้องเรียน และกระบวนการดำเนินการแจ้งเบาะแสหรือข้อร้องเรียนดังนี้

ช่องทางในการแจ้งเบาะแสหรือข้อร้องเรียน

ทางไปรษณีย์ : คณะกรรมการตรวจสอบและสำนักงานเลขานุการบริษัท

บริษัท สยามเวลเนสกรุ๊ป จำกัด (มหาชน)

565, 567 อาคารบี.ยู.เพลส ชั้น 22 ซอยสุทธิพร

ถนนประชาสงเคราะห์ แขวงดินแดง เขตดินแดง

กรุงเทพมหานคร 10400

ทางจดหมายอิเล็กทรอนิกส์ : secretary.ir@siamwellnessgroup.com

เว็บไซต์ของบริษัทฯ : <http://www.siamwellnessgroup.com>

โทรศัพท์ : 0 2641 6619

มาตรการคุ้มครองผู้แจ้งเบาะแส

ผู้แจ้งเบาะแสหรือข้อร้องเรียนจะได้รับมาตรการคุ้มครองที่เหมาะสม อย่างเสมอภาค โปร่งใส และเอาใจใส่ รวมทั้งให้ความเป็นธรรมแก่ทุกฝ่าย กำหนดระยะเวลาสอบสวนอย่างเหมาะสม ชื่อของผู้ร้องเรียนจะถูกปิดเป็นความลับ ผู้ร้องเรียนจะได้รับความคุ้มครองไม่ให้ถูกกลั่นแกล้ง ทั้งในระหว่างการสอบสวน และภายหลังการสอบสวนตามหลักเกณฑ์ดังนี้

1. บริษัทฯ ได้จัดทำระบบฐานข้อมูลเก็บความลับของข้อมูลผู้แจ้งเบาะแส และกำหนดบทลงโทษ สำหรับเจ้าหน้าที่ผู้รับผิดชอบข้อมูลดังกล่าว เมื่อข้อมูลถูกเปิดเผย

2. บริษัทฯ ถือเป็นหน้าที่ของผู้บังคับบัญชาหรือหัวหน้าหน่วยงานของผู้ที่ถูกร้องเรียนทุกคน ในการใช้ดุลพินิจสั่งการที่สมควร เพื่อคุ้มครองผู้ร้องเรียน พยาน และบุคคลที่ให้อุปถัมภ์ในการสืบสวนสอบสวนมิให้ต้องรับภัย หรือความไม่ชอบธรรม อันเนื่องมาจากการร้องเรียน การเป็นพยานหรือการให้ข้อมูล

หมวด 4 การเปิดเผยข้อมูลและความโปร่งใส (Disclosure of Information and Transparency)

บริษัทฯ ตระหนักถึงความสำคัญของการเปิดเผยข้อมูลสำคัญที่เกี่ยวข้องกับบริษัทฯ ทั้งข้อมูลทางการเงินที่เป็นไปตามมาตรฐานการบัญชีที่รับรองโดยทั่วไป ผ่านการตรวจสอบจากผู้สอบบัญชีอิสระและข้อมูลที่มีใช้ข้อมูลทางการเงินตามข้อกำหนดของสำนักงานคณะกรรมการกำกับหลักทรัพย์และตลาดหลักทรัพย์แห่งประเทศไทย และข้อมูลอื่น ๆ ที่เกี่ยวข้องอย่างความถูกต้อง ครบถ้วน ทันเวลาและโปร่งใส ดังนั้น คณะกรรมการบริษัทมีนโยบายดังนี้

1. คณะกรรมการบริษัท มีนโยบายที่จะเปิดเผยข้อมูลสารสนเทศที่สำคัญและจำเป็น ไม่ว่าจะก่อให้เกิดผลดีหรือผลเสียต่อบริษัท ทั้งที่เป็นสารสนเทศทางการเงินและที่ไม่ใช่ทางการเงิน ที่เกี่ยวกับธุรกิจและผลประกอบการของบริษัท ที่ตรงต่อความเป็นจริง ครบถ้วน เพียงพอ สม่าเสมอ ทันเวลา แสดงให้เห็นถึงสถานภาพทางการเงินและการประกอบกิจการที่แท้จริงของบริษัท รวมทั้งอนาคตทางธุรกิจของบริษัท ตามข้อกำหนดของสำนักงานคณะกรรมการกำกับหลักทรัพย์และตลาดหลักทรัพย์แห่งประเทศไทยและข้อมูลอื่น ๆ ที่เกี่ยวข้อง เช่น นโยบายการกำกับดูแลกิจการจรรยาบรรณธุรกิจ การบริหารความเสี่ยง การดูแลสิ่งแวดล้อมและสังคม ผลการปฏิบัติตามนโยบายดังกล่าว เป็นต้น เพื่อให้ผู้ถือหุ้นและผู้มีส่วนได้เสียของบริษัทฯ ได้รับสารสนเทศอย่างเท่าเทียมกันตามที่กำหนดโดยกฎหมายและข้อบังคับของบริษัทฯ

2. คณะกรรมการบริษัท มุ่งมั่นที่จะดูแลให้มีการปฏิบัติตามกฎหมาย ข้อบังคับ และระเบียบที่เกี่ยวข้องเกี่ยวกับการเปิดเผยข้อมูลและความโปร่งใสอย่างเคร่งครัด จัดให้มีการเผยแพร่ข้อมูลใน website ของบริษัท ทั้งภาษาไทยและภาษาอังกฤษ ผ่านช่องทางเผยแพร่ทางสื่อมวลชน สื่อเผยแพร่ของตลาดหลักทรัพย์แห่งประเทศไทย เพื่อให้ผู้ถือหุ้นและผู้ที่เกี่ยวข้องอื่น ๆ ได้รับทราบข้อมูลของบริษัทฯได้อย่างทั่วถึง และจะทำการปรับปรุงเปลี่ยนแปลงให้สอดคล้องกับแนวทางที่ตลาดหลักทรัพย์แห่งประเทศไทยและสำนักงานคณะกรรมการกำกับหลักทรัพย์และตลาดหลักทรัพย์ประกาศใช้บังคับ

3. บริษัทฯ จัดให้มีเจ้าหน้าที่ฝ่ายนักลงทุนสัมพันธ์ (Investor Relations) รวมทั้งกำหนดหน้าที่และความรับผิดชอบของนักกลทุนสัมพันธ์ให้ชัดเจน เพื่อให้การสื่อสารและการเปิดเผยข้อมูลเป็นไปอย่างมีประสิทธิภาพ เพื่อทำหน้าที่ติดต่อสื่อสารกับนักกลทุนหรือ ผู้ถือหุ้น รวมถึงนักกลทุนสถาบันและผู้ถือหุ้นรายย่อย หรือภาคีรัฐที่เกี่ยวข้องอย่างเท่าเทียมและเป็นธรรม บริษัทฯ จะจัดให้มีการประชุมเพื่อวิเคราะห์ผลการดำเนินงานเป็นประจำ รวมทั้งจะเผยแพร่ข้อมูลขององค์กร ทั้งข้อมูลทางการเงินและข้อมูลทั่วไปให้แก่ผู้ถือหุ้น นักวิเคราะห์หลักทรัพย์ บริษัทจัดอันดับความน่าเชื่อถือ และหน่วยงานรัฐที่เกี่ยวข้อง ผ่านทางช่องทางต่าง ๆ ได้แก่ การรายงานต่อตลาดหลักทรัพย์แห่งประเทศไทย สำนักงานคณะกรรมการกำกับหลักทรัพย์และตลาดหลักทรัพย์ และ website ของบริษัท นอกจากนี้บริษัทยังให้ความสำคัญในการเปิดเผยข้อมูลอย่างสม่ำเสมอทั้งภาษาไทยและภาษาอังกฤษ โดยนำเทคโนโลยีสารสนเทศมาใช้ในการเผยแพร่ข้อมูล เพื่อให้ผู้ถือหุ้นได้รับข่าวสารเป็นประจำ โดยผ่านช่องทาง website ของบริษัท โดยข้อมูลที่อยู่บน website ของบริษัท จะมีการปรับปรุงให้ทันสมัยอยู่เสมอ ไม่ว่าจะเป็นเว็บไซต์ พันธกิจทางการเงิน ข่าวประชาสัมพันธ์ รายงานประจำปี โครงสร้างบริษัท และผู้บริหารตลอดจนโครงสร้างการถือหุ้นและผู้ถือหุ้นรายใหญ่

4. บริษัทฯ ให้ความสำคัญต่อรายงานทางการเงิน เพื่อให้แสดงถึงสถานะทางการเงินและผลการประกอบการที่แท้จริงของบริษัท โดยอยู่บนพื้นฐานของข้อมูลทางบัญชีที่ถูกต้อง ครบถ้วน และเพียงพอตามมาตรฐานการบัญชีซึ่งเป็นที่ยอมรับโดยทั่วไป และผ่านการสอบบัญชีโดยผู้สอบบัญชีที่เป็นอิสระ โดยได้เปิดเผยงบการเงินในแบบ 56-1 One Report สามารถสะท้อนฐานะการเงินและผลการดำเนินงานอย่างเพียงพอ รวมทั้งควรสนับสนุนให้บริษัทจัดทำคำอธิบายและการวิเคราะห์ของฝ่ายจัดการ (management discussion and analysis หรือ MD&A) เพื่อประกอบการเปิดเผยงบการเงินทุกไตรมาส ทั้งนี้ เพื่อให้นักลงทุนได้รับทราบข้อมูลและเข้าใจการเปลี่ยนแปลงที่เกิดขึ้นกับฐานะการเงินและผลการดำเนินงานของบริษัทในแต่ละไตรมาสได้ดียิ่งขึ้น นอกจากนี้ข้อมูลตัวเลขในงบการเงินเพียงอย่างเดียว

5. บริษัทฯ จะเปิดเผยข้อมูลเกี่ยวกับกรรมการแต่ละท่าน บทบาทและหน้าที่ของคณะกรรมการบริษัท และคณะกรรมการชุดย่อยของบริษัท ในรายงานประจำปีของแบบ 56-1 One Report จำนวนครั้งของการประชุมและจำนวนครั้งที่กรรมการแต่ละท่านเข้าร่วมประชุมในปีที่ผ่านมา รวมถึงการเปิดเผยคำตอบแทนของกรรมการและผู้บริหารระดับสูงในแบบ 56-1 One Report

6. บริษัทฯ จะเปิดเผยข้อมูลที่สำคัญทั้งภาษาไทยและภาษาอังกฤษ ไว้ใน website ของบริษัท เช่น วิสัยทัศน์ และพันธกิจของบริษัท ลักษณะการประกอบธุรกิจของบริษัท งบการเงินและผลการดำเนินงานของบริษัท ตามแบบ 56-1 One Report โครงสร้างการถือหุ้น หนังสือเชิญประชุมผู้ถือหุ้น ข้อบังคับ หนังสือบริคณห์สนธิ นโยบายต่าง ๆ ของบริษัท กฎบัตรของคณะกรรมการ และ/หรือ คณะกรรมการตรวจสอบ จรรยาบรรณสำหรับพนักงานและกรรมการของบริษัท

7. คณะกรรมการ ได้ดูแลให้ฝ่ายจัดการ (ฝ่าย operation) ติดตามและประเมินฐานะทางการเงินของกิจการและมีการรายงานต่อคณะกรรมการอย่างสม่ำเสมอ โดยคณะกรรมการและฝ่ายจัดการจะร่วมกันหาทางแก้ไขโดยเร็วหากเริ่มมีสัญญาณบ่งชี้ถึงปัญหาสภาพคล่องทางการเงินและความสามารถในการชำระหนี้ นอกจากนี้ในการอนุมัติการทำรายการใด ๆ หรือการเสนอความเห็นให้ที่ประชุมผู้ถือหุ้นอนุมัติ คณะกรรมการจะต้องมั่นใจได้ว่า การทำรายการดังกล่าวจะไม่กระทบต่อความต่อเนื่องในการดำเนินกิจการสภาพคล่องทางการเงินหรือความสามารถในการชำระหนี้

8. ในภาวะที่กิจการประสบปัญหาทางการเงินหรือมีแนวโน้มจะประสบปัญหา คณะกรรมการต้องมั่นใจได้ว่า กิจการมีแผนในการแก้ไขปัญหาหรือมีกลไกอื่นที่จะสามารถแก้ไขปัญหาทางการเงินได้ ทั้งนี้ ภายใต้การคำนึงถึงสิทธิของผู้มีส่วนได้เสีย และการตัดสินใจนั้นต้องเป็นไปอย่างสมเหตุสมผล

9. คณะกรรมการจัดให้มีนโยบายการสื่อสาร (communication policy) และนโยบายการเปิดเผยข้อมูล (disclosure policy) เพื่อให้มั่นใจได้ว่าการสื่อสารและการเปิดเผยข้อมูลต่อบุคคลภายนอกเป็นไปอย่างเหมาะสมเท่าเทียมกัน ทันเวลา ใช้ช่องทางที่เหมาะสม ปกป้องข้อมูลลับและข้อมูลที่มีผลกระทบต่อราคาหลักทรัพย์ รวมทั้งมีการสื่อสารให้เข้าใจตรงกันทั้งองค์กรในการปฏิบัติตามนโยบายดังกล่าว

หมวด 5 หน้าที่และความรับผิดชอบของคณะกรรมการ (Board Responsibilities)

คณะกรรมการบริษัท ประกอบด้วยกรรมการที่มีความรู้ ความสามารถและประสบการณ์ที่สามารถบริหารงานให้แก่บริษัทฯ ได้เป็นอย่างดี มีความทุ่มเท มีภาวะผู้นำ มีวิสัยทัศน์กว้างไกล และมีความเป็นอิสระในการตัดสินใจ เพื่อดูแลระบบบริหารงานกิจการต่าง ๆ ของบริษัทฯ ได้ดำเนินไปในลักษณะที่ถูกต้องตามกรอบของกฎหมายและจริยธรรมควบคู่กันไป ประกอบกับต้องรับผิดชอบต่อผลการปฏิบัติหน้าที่ต่อผู้ถือหุ้นอย่างซื่อสัตย์สุจริต และเป็นธรรมต่อผู้ถือหุ้น

ในการบริหารงาน คณะกรรมการบริษัท ต้องเป็นอิสระจากฝ่ายจัดการ โดยมีระบบแบ่งแยกหน้าที่ความรับผิดชอบระหว่างคณะกรรมการ และฝ่ายจัดการที่ชัดเจน บริษัทฯ ได้วางนโยบายเกี่ยวกับความรับผิดชอบของคณะกรรมการไว้โดยมีสาระสำคัญดังนี้

คณะกรรมการบริษัทฯ ได้แต่งตั้งฝ่ายบริหารเพื่อรับผิดชอบในการดำเนินงานทางธุรกิจ และแต่งตั้งคณะกรรมการเฉพาะเรื่องเพื่อรับผิดชอบเฉพาะเรื่องที่ได้รับมอบหมาย แต่งตั้งผู้สอบบัญชีของบริษัทฯ รวมทั้งแต่งตั้งเลขานุการบริษัทฯ รับผิดชอบการดำเนินการประชุม การจัดการเอกสารการประชุม เอกสารสำคัญต่าง ๆ ของคณะกรรมการรวมทั้งประสานงานให้มีการปฏิบัติตามมติคณะกรรมการ และการปฏิบัติตามกฎหมายและกฎเกณฑ์ต่าง ๆ

ความรับผิดชอบของคณะกรรมการ – โครงสร้างและคณะกรรมการชุดย่อย

คณะกรรมการบริษัท

องค์ประกอบของคณะกรรมการบริษัท

คณะกรรมการบริษัท ประกอบด้วยกรรมการที่มีความรู้ ความสามารถ และประสบการณ์ในการดำเนินธุรกิจ ทำหน้าที่กำหนดนโยบายและทบทวนวิสัยทัศน์ กลยุทธ์ เป้าหมาย ภารกิจ แผนธุรกิจ และงบประมาณของบริษัท ตลอดจนกำกับดูแลให้คณะผู้บริหาร บริหารงานให้เป็นไปตามนโยบายที่กำหนดไว้อย่างมีประสิทธิภาพ และเกิดประสิทธิผลภายใต้กรอบของกฎหมาย วัตถุประสงค์ ข้อบังคับ มติที่ประชุมคณะกรรมการ และมติที่ประชุมผู้ถือหุ้น ด้วยความรับผิดชอบ ซื่อสัตย์สุจริต รั้งมิตรว้าง ตามหลักการข้อพึงปฏิบัติที่ดี เพื่อเพิ่มมูลค่าทางเศรษฐกิจสูงสุดให้แก่กิจการ และความมั่นคงสูงสุดให้แก่ผู้ถือหุ้น

เป็นผู้นำองค์กรในการบริหารกิจการโดยกำหนดและทบทวนวิสัยทัศน์ วัตถุประสงค์ เป้าหมายหลัก และกลยุทธ์การดำเนินงาน รวมถึงแสวงหาข้อมูลที่เป็นประโยชน์และมีส่วนร่วมแสดงความคิดเห็นอย่างเต็มที่

คณะกรรมการบริษัท ประกอบด้วยกรรมการไม่น้อยกว่า 9 คน และเป็นกรรมการอิสระไม่น้อยกว่า 1 ใน 3 ของจำนวนกรรมการทั้งหมดซึ่งต้องไม่น้อยกว่า 3 คน โดยกรรมการอิสระเป็นบุคคลที่มีคุณสมบัติครบถ้วนตามประกาศคณะกรรมการกำกับตลาดทุนและประกาศตลาดหลักทรัพย์แห่งประเทศไทยที่เกี่ยวข้อง ทั้งนี้ กรรมการทั้งหมดของบริษัทมีถิ่นที่อยู่ในประเทศไทย

กรรมการแต่ละท่านสามารถปฏิบัติหน้าที่และใช้ดุลยพินิจอย่างเป็นอิสระในการพิจารณาตัดสินใจในเรื่องต่าง ๆ โดยสามารถตั้งคำถาม แสดงความคิดเห็น หรือ คัดค้านในกรณีที่มีความเห็นขัดแย้งในเรื่องที่มีผลกระทบต่อผลประโยชน์ของผู้ถือหุ้นหรือผู้มีส่วนได้เสีย โดยไม่อยู่ภายใต้อิทธิพลของกลุ่มบุคคลใด

ความรับผิดชอบของคณะกรรมการ – บทบาท หน้าที่ และความรับผิดชอบ

1. ในการกำกับดูแลกิจการของบริษัท นอกเหนือจากการดำเนินธุรกิจให้เป็นไปตามกฎหมาย วัตถุประสงค์ และข้อบังคับของบริษัท รวมทั้งมติของที่ประชุมผู้ถือหุ้น คณะกรรมการยังได้กำหนดบทบาท หน้าที่ และความรับผิดชอบของคณะกรรมการบริษัทด้วย โดยมีรายละเอียดตามที่ปรากฏในข้อกำหนดขอบเขต อำนาจ หน้าที่ และความรับผิดชอบของคณะกรรมการบริษัท
2. ติดตามดูแลให้ฝ่ายจัดการนำเสนอแผนกลยุทธ์ไปถ่ายทอดเป็นแผนการดำเนินงาน (Operational Plan) รวมถึงการประเมินผลการดำเนินงาน และกำกับดูแลบริษัทในกลุ่ม โดยกำหนดให้ฝ่ายบริหารรายงานผลการปฏิบัติงาน ตลอดจนเรื่องที่สำคัญอื่น ๆ ให้คณะกรรมการบริษัทรับทราบในการประชุมคณะกรรมการบริษัททุกเดือน
3. กรรมการแต่ละคนจะดำรงตำแหน่งกรรมการบริษัททดแทนเป็นอื่นในตลาดหลักทรัพย์แห่งประเทศไทยได้ไม่เกิน 3 บริษัท ทั้งนี้ ไม่กระทำการดำรงตำแหน่งในปัจจุบันของกรรมการ

4. บริหารกิจการเพื่อสร้างคุณค่าแก่กิจการอย่างยั่งยืนซึ่งครอบคลุมถึงการประกอบกิจการที่ดี สร้างคุณค่าระยะยาว (Creative Value with Long-Term Perspective) การประกอบธุรกิจอย่างมีจริยธรรมและรับผิดชอบต่อผู้มีส่วนได้เสีย (Ethical and Responsible Business) และเป็นประโยชน์หรือลดผลกระทบต่อสังคมและสิ่งแวดล้อม (Good Corporate Citizen) รวมถึงสามารถปรับตัวได้ภายในการเปลี่ยนแปลงต่าง ๆ

5. คณะกรรมการไม่ได้มีการประชุมทุกเดือน คณะกรรมการควรกำหนดให้ฝ่ายจัดการรายงานผลการดำเนินงานให้คณะกรรมการทราบในเดือนที่ไม่ได้มีการประชุม เพื่อให้คณะกรรมการสามารถกำกับควบคุมและดูแลการปฏิบัติงานของฝ่ายจัดการได้อย่างต่อเนื่องและทันการณ์

6. คณะกรรมการควรให้ความสำคัญและสนับสนุนการสร้างนวัตกรรมที่ก่อให้เกิดมูลค่าแก่ธุรกิจควบคู่ไปกับการสร้างคุณประโยชน์ต่อลูกค้าหรือผู้ที่เกี่ยวข้อง และมีความรับผิดชอบต่อสังคมและสิ่งแวดล้อม

7. คณะกรรมการควรติดตามดูแลให้ฝ่ายจัดการประกอบธุรกิจอย่างมีความรับผิดชอบต่อสังคมและสิ่งแวดล้อม และสะท้อนอยู่ในแผนดำเนินการ (operational plan) เพื่อให้มั่นใจได้ว่า ทุกฝ่ายขององค์กรได้ดำเนินการสอดคล้องกับวัตถุประสงค์ เป้าหมายหลัก และแผนกลยุทธ์ (strategies) ของกิจการ

8. คณะกรรมการควรติดตามดูแลให้ฝ่ายจัดการจัดสรรและจัดการทรัพยากรให้เป็นไปอย่างมีประสิทธิภาพและประสิทธิผล โดยคำนึงถึงผลกระทบและการพัฒนาทรัพยากรตลอดสาย value chain เพื่อให้สามารถบรรลุวัตถุประสงค์และเป้าหมายหลักได้อย่างยั่งยืน

9. คณะกรรมการควรจัดให้มีการรอบการกำกับดูแลและการบริหารจัดการเทคโนโลยีสารสนเทศระดับองค์กรที่สอดคล้องกับความต้องการของกิจการ รวมทั้งดูแลให้มีการนำเทคโนโลยีสารสนเทศมาใช้ในการเพิ่มโอกาสทางธุรกิจและพัฒนากิจการดำเนินงาน การบริหารความเสี่ยง เพื่อให้กิจการสามารถบรรลุวัตถุประสงค์และเป้าหมายหลักของกิจการ

10. คณะกรรมการควรกำกับดูแลให้มีระบบการรักษาความปลอดภัยของข้อมูล ซึ่งรวมถึง การกำหนดนโยบาย และวิธีปฏิบัติในการรักษาความลับ (confidentiality) การรักษาความน่าเชื่อถือ (integrity) และความพร้อมใช้ของข้อมูล (availability) รวมทั้งการจัดการข้อมูลที่มีผลกระทบต่อราคาหลักทรัพย์ (market sensitive information) นอกจากนี้ คณะกรรมการควรดูแลให้กรรมการ ผู้บริหารระดับสูง และพนักงาน ตลอดจนบุคคลภายนอกที่เกี่ยวข้อง อาทิ ที่ปรึกษาทางกฎหมาย ที่ปรึกษาทางการเงิน ปฏิบัติตามระบบการรักษาความปลอดภัยของข้อมูลด้วย

ความรับผิดชอบของคณะกรรมการ – การประชุมคณะกรรมการบริษัท

บริษัท กำหนดหลักเกณฑ์การประชุมคณะกรรมการบริษัท ดังนี้

1. คณะกรรมการบริษัท มีการกำหนดการประชุมอย่างน้อยไตรมาสละครั้งต่อปี และมีการประชุมพิเศษ เพิ่มเติมตามความจำเป็นและเหมาะสม โดยแจ้งล่วงหน้าอย่างน้อย 7 วัน และการประชุมทุกครั้งจะต้องมีกรรมการมาประชุมไม่น้อยกว่ากึ่งหนึ่งของจำนวนกรรมการทั้งหมด จึงจะครบเป็นองค์ประชุม
2. มีการกำหนดวาระชัดเจนล่วงหน้า โดยประธานกรรมการและกรรมการผู้จัดการควรร่วมกันพิจารณาเลือกเรื่องเข้าวาระการประชุมคณะกรรมการ และจะต้องมีการกำหนดวาระให้ชัดเจน ทั้งนี้ เลขานุการบริษัทมีหน้าที่ดูแลให้กรรมการได้รับเอกสารการประชุมล่วงหน้าก่อนการประชุมเป็นเวลาเพียงพอสำหรับการศึกษา และพิจารณาเรื่องเพื่อการให้ความเห็น และการออกเสียงลงคะแนน

- คณะกรรมการบริษัทได้รับข้อมูลที่เพียงพอ ครบถ้วน ต่อเนื่อง และทันเวลา ก่อนการประชุมทุกครั้ง ทั้งนี้ กรรมการบริษัทสามารถติดต่อเลขานุการบริษัท ได้โดยตรงอย่างอิสระ เลขานุการบริษัทมีหน้าที่ให้คำปรึกษาแก่คณะกรรมการบริษัทในเรื่องที่เกี่ยวข้องกับการปฏิบัติตามกฎหมายและระเบียบต่าง ๆ
- ประธานกรรมการมีหน้าที่จัดสรรเวลาให้เพียงพอที่ฝ่ายจัดการจะเสนอเอกสารข้อมูลเพื่อการอภิปราย และเพียงพอสำหรับคณะกรรมการที่จะอภิปราย ในประเด็นสำคัญ เปิดโอกาส และสนับสนุนให้กรรมการแต่ละคนแสดงความคิดเห็น ก่อนสรุปความเห็นที่ได้จากที่ประชุม
- คณะกรรมการมีนโยบายให้กรรมการที่ไม่เป็นผู้บริหารมีโอกาสที่จะประชุม ระหว่างกันเองตามความจำเป็นเพื่ออภิปรายปัญหาต่าง ๆ เกี่ยวกับการจัดการ ที่อยู่ในความสนใจโดยไม่ฝักใฝ่ฝ่ายจัดการร่วมด้วย และควรแจ้งให้ประธานเจ้าหน้าที่บริหารทราบถึงผลการประชุมด้วย
- คณะกรรมการสนับสนุนให้ประธานเจ้าหน้าที่บริหารและกรรมการผู้จัดการ เจริญผู้บริหารระดับสูงเข้าร่วมประชุมคณะกรรมการเพื่อให้สารสนเทศ รายละเอียดต่าง ๆ เพิ่มเติมในฐานะที่เป็นผู้ปฏิบัติงานโดยตรง และเพื่อมีโอกาส ทำความรู้จักผู้บริหารระดับสูงสำหรับใช้ประกอบการพิจารณาแผนการสืบทอดงาน
- ในการพิจารณาระเบียบวาระต่าง ๆ กรรมการซึ่งมีส่วนได้เสียในเรื่องที่พิจารณา จะไม่มีสิทธิออกเสียงและต้องไม่อยู่ในที่ประชุมในวาระดังกล่าว
- การประชุมทุกครั้งต้องมีการจดบันทึกการประชุมเป็นลายลักษณ์อักษร และจัดเก็บรายงานการประชุมที่ผ่านการรับรองจากคณะกรรมการพร้อมให้คณะกรรมการและผู้ที่เกี่ยวข้องสามารถตรวจสอบได้

ความรับผิดชอบของคณะกรรมการ – การปฏิรูปนิเทศกรรมการใหม่

กรณีหากมีกรรมการเข้าใหม่ บริษัทฯ จะจัดให้มีการบรรยายและเยี่ยมชมกิจการ รวมถึงจัดทำแนวทางการดำเนินงานให้กับกรรมการ เพื่อให้กรรมการใหม่ได้รับทราบ ลักษณะและแนวทางการดำเนินธุรกิจ กฎระเบียบที่เกี่ยวข้องการกำกับดูแล กิจการที่ดี และข้อมูลอื่นที่จำเป็นและเป็นประโยชน์ต่อการปฏิบัติหน้าที่ ของกรรมการอย่างมีประสิทธิภาพ

ความรับผิดชอบของคณะกรรมการ – การประเมินตนเองและประเมินผลการดำเนินงานของกรรมการ

ภายหลังจากบริษัทเป็นบริษัทมหาชน และการนำหุ้นของบริษัทของจดทะเบียน ในตลาดหลักทรัพย์แห่งประเทศไทย คณะกรรมการจะจัดให้มีการประเมินผล การงานประจำปีของทั้งคณะ และได้เปิดเผยหลักเกณฑ์การประเมินผลงาน คณะกรรมการทั้งคณะ และจัดให้มีการประเมินผลงาน เปิดเผยกระบวนการ และหลักเกณฑ์ในการประเมินผลงานเป็นรายบุคคล ทั้งนี้ คณะกรรมการ ได้จัดให้มีการประเมินผลงานของคณะกรรมการชุดย่อยทุกชุด เพื่อประเมินผล การปฏิบัติงานในปีที่ผ่านมา และหาแนวทางในการปรับปรุงประสิทธิภาพ ในการทำงานของคณะกรรมการในปีต่อ ๆ ไป

ความรับผิดชอบของคณะกรรมการ – นโยบายสรรหากรรมการ

ในการสรรหากรรมการนั้น บริษัทฯ จะให้ความสำคัญกับบุคคลที่มีความรู้ ความสามารถ ประสบการณ์ มีประวัติการทำงานที่ดี และมีภาวะผู้นำ วิสัยทัศน์กว้างไกล รวมทั้งมีคุณธรรม จริยธรรม ตลอดจนมีทัศนคติที่ดีต่อองค์กร สามารถอุทิศเวลา ให้ได้อย่างพอเพียง อันเป็นประโยชน์ต่อการดำเนินกิจการของบริษัทฯ นอกจากนี้ ยังคำนึงถึงความหลากหลายในโครงสร้างของคณะกรรมการ และจัดทำตาราง ความรู้ความชำนาญเพื่อกำหนดคุณสมบัติของกรรมการที่ต้องการสรรหา โดยพิจารณาจากทักษะที่จำเป็นที่ยังขาด รวมถึงคุณสมบัติที่เหมาะสม และสอดคล้องกับองค์ประกอบโครงสร้างของกรรมการตามกลยุทธ์ทางธุรกิจ ของบริษัทฯ และจะใช้ฐานข้อมูลกรรมการสมาคมส่งเสริมสถาบันกรรมการ

บริษัทไทย (IOD) เป็นส่วนประกอบในการสรรหากรรมการคนใหม่ โดยมี กระบวนการที่โปร่งใส สร้างความมั่นใจให้ผู้ถือหุ้น

ความรับผิดชอบของคณะกรรมการ – คำตอบแทนกรรมการ

บริษัทฯ มีนโยบายจ่ายค่าตอบแทนกรรมการและผู้บริหารในระดับที่เหมาะสม โดยคำนึงถึงผลการดำเนินงานของบริษัท และความสอดคล้องกับธุรกิจ รวมถึง ความเหมาะสมกับหน้าที่และความรับผิดชอบของกรรมการและผู้บริหาร แต่ละท่าน โดยบริษัทใช้ความระมัดระวังในการจ่ายค่าตอบแทนผู้บริหาร ของบริษัท ให้อยู่ในระดับที่เหมาะสมและเป็นอัตราที่แข่งขันได้ในกลุ่มธุรกิจ เดียวกัน เพื่อที่จะดูแลและรักษาผู้บริหารที่มีคุณภาพไว้ ผู้บริหารที่ได้รับมอบหมาย ภาระหน้าที่และความรับผิดชอบเพิ่มขึ้นจะได้รับค่าตอบแทนที่เหมาะสม กับหน้าที่และความรับผิดชอบที่ได้รับมอบหมายเพิ่มมากขึ้น ทั้งนี้บริษัทฯ จัดให้ มีค่าตอบแทนกรรมการไว้อย่างชัดเจนและโปร่งใส และได้ผ่านการอนุมัติ จากที่ประชุมผู้ถือหุ้นโดยกำหนดให้มีการเปิดเผยค่าตอบแทนที่จ่ายให้แก่ กรรมการและผู้บริหารตามแบบที่สำนักงานคณะกรรมการกำกับหลักทรัพย์ และตลาดหลักทรัพย์กำหนด

ความรับผิดชอบของคณะกรรมการ – การพัฒนากรรมการและผู้บริหาร

คณะกรรมการบริษัทมีนโยบายส่งเสริมและอำนวยความสะดวกให้มีการฝึกอบรม และการให้ความรู้แก่กรรมการผู้เกี่ยวข้องในระบอบการกำกับดูแลกิจการที่ดี ของบริษัท เช่น กรรมการ กรรมการตรวจสอบ กรรมการความเสี่ยง กรรมการ สรรหาและพิจารณาค่าตอบแทน กรรมการธรรมาภิบาล ผู้บริหาร เป็นต้น เพื่อให้มีการปรับปรุงการปฏิบัติงานอย่างต่อเนื่อง และในกรณีที่มีการเปลี่ยนแปลงกรรมการหรือแต่งตั้งกรรมการใหม่ ฝ่ายจัดการจะจัดให้มี เอกสารและข้อมูลที่เป็นประโยชน์ต่อการปฏิบัติหน้าที่ของกรรมการใหม่ รวมถึง การจัดให้มีการแนะนำลักษณะธุรกิจ และแนวทางการดำเนินธุรกิจของบริษัท ให้แก่กรรมการใหม่

กรรมการของบริษัททุกท่านได้ผ่านการอบรมหลักสูตรกรรมการจากสมาคมส่งเสริมสถาบันกรรมการบริษัทไทย โดยบางท่านผ่านการอบรมหลักสูตร Director Accreditation Program (DAP) และบางท่านผ่านการอบรมในหลักสูตร Director Certification Program (DCP) จากสถาบันเดียวกัน และเลขานุการบริษัท ได้เข้าร่วมอบรม และสัมมนาหลักสูตรของสมาคมส่งเสริมสถาบันกรรมการบริษัท ไทย (IOD) จัดอบรม

- สัมมนาหลักสูตร Company Secretary Program (CSP) นายปริณุญ เอกมโนชัย
- สัมมนาหลักสูตร Company Reporting Program (CRP) นายปริณุญ เอกมโนชัย
- สัมมนาหลักสูตร Board Reporting Program (BRP) นายปริณุญ เอกมโนชัย
- กรรมการเดินทางศึกษาดูงานที่ประเทศจีน

ความรับผิดชอบของคณะกรรมการ – การควบคุมภายในและการกำกับ ปฏิบัติงาน

คณะกรรมการบริษัท จัดให้บริษัทมีระบบควบคุมภายในที่ครอบคลุมทุกด้าน ทั้งด้านการเงินและการปฏิบัติงาน ให้เป็นไปตามกฎหมาย ข้อบังคับ และระเบียบ ที่เกี่ยวข้อง และจัดให้มีกลไกการตรวจสอบและถ่วงดุลที่มีประสิทธิภาพเพียงพอ ในการปกป้องดูแลรักษาทรัพย์สินของบริษัทอยู่เสมอ จัดให้มีการกำหนดลำดับชั้น ของอำนาจอนุมัติและความรับผิดชอบของผู้บริหารและพนักงานที่มีภาระตรวจสอบ และถ่วงดุลในตัว กำหนดระเบียบการปฏิบัติงานอย่างเป็นลายลักษณ์อักษร มีหน่วยงานตรวจสอบภายในที่เป็นอิสระ ทำหน้าที่ตรวจสอบการปฏิบัติงานของ



ทุกหน่วยงานให้เป็นไปตามระเบียบที่วางไว้ รวมทั้งประเมินประสิทธิภาพและความเพียงพอของการควบคุมภายในของหน่วยงานต่าง ๆ ในบริษัท จัดให้มีส่วนกํากับการปฏิบัติงาน (Compliance Division) หรือฝ่ายกฎหมาย (Legal Department) เพื่อรับผิดชอบเรื่อง Compliance ติดตามดูแลให้ทุกส่วนของบริษัทฯ ปฏิบัติตามกฎหมายอย่างถูกต้องครบถ้วน อาทิ การกํากับดูแลการต่ออายุใบอนุญาตการประกอบธุรกิจสปาและนวดเพื่อสุขภาพ รวมถึงการต่อสัญญาเช่าสถานที่เพื่อใช้ในการประกอบกิจการ โดยมีระบบแจ้งเตือนการต่อใบอนุญาตและสัญญาเช่าของบริษัทฯ ผ่านทางอีเมล แจ้งไปยังผู้บังคับบัญชาและพนักงานที่รับผิดชอบ

ความรับผิดชอบของคณะกรรมการ – การดูแลเรื่องการใช้ข้อมูลภายใน

คณะกรรมการบริษัท ตระหนักถึงความสำคัญของการกํากับดูแลกิจการที่ดี และเพื่อความโปร่งใสและป้องกันการแสวงหาผลประโยชน์ส่วนตนจากการใช้ข้อมูลภายในของบริษัทที่ยังไม่ได้เปิดเผยต่อสาธารณชน บริษัทได้กำหนดนโยบายการใช้ข้อมูลของบริษัทที่ตามที่ปรากฏในนโยบายการใช้ข้อมูลภายใน

ความรับผิดชอบของคณะกรรมการ – รายงานประจำปี

คณะกรรมการบริษัทเป็นผู้รับผิดชอบในการจัดทำรายงานทางการเงินของบริษัทและสารสนเทศทางการเงินที่ปรากฏในรายงานประจำปี การจัดทำรายงานทางการเงินเป็นการจัดทำตามมาตรฐานการบัญชีที่รับรองโดยทั่วไป โดยเลือกใช้นโยบายบัญชีที่เหมาะสมและถือปฏิบัติสม่ำเสมอ และใช้ดุลยพินิจอย่างระมัดระวังในการจัดทำ รวมทั้งกําหนดให้มีการเปิดเผยข้อมูลสำคัญอย่างเพียงพอในหมายเหตุประกอบงบการเงิน โดยคณะกรรมการบริษัทมอบหมายให้คณะกรรมการตรวจสอบเป็นผู้ดูแลเกี่ยวกับคุณภาพของรายงานทางการเงินและเป็นผู้ให้ความเห็นต่อคณะกรรมการบริษัท

คำตอบแทนกรรมการและผู้บริหาร

คำตอบแทนกรรมการ

ที่ประชุมวิสามัญผู้ถือหุ้น ครั้งที่ 1/2557 เมื่อวันที่ 7 พฤษภาคม 2557 ได้กำหนดนโยบายคำตอบแทนของกรรมการไว้อย่างชัดเจนและโปร่งใส โดยคำตอบแทนอยู่ในระดับเดียวกับอุตสาหกรรมและสูงเพียงพอที่จะดึงดูด และรักษากรรมการที่มีคุณสมบัติที่ต้องการ กรรมการที่ได้รับมอบหมายให้ทำหน้าที่และความรับผิดชอบเพิ่มมากขึ้น จะได้รับคำตอบแทนที่เหมาะสมกับหน้าที่และความรับผิดชอบที่ได้รับมอบหมายที่เพิ่มมากขึ้น

คำตอบแทนผู้บริหาร

คำตอบแทนของผู้บริหารเป็นไปตามหลักการและนโยบายที่คณะกรรมการบริษัทกำหนด ซึ่งเชื่อมโยงกับผลการดำเนินงานของบริษัทและผลการปฏิบัติงานของผู้บริหารแต่ละท่าน ปัจจุบันคณะกรรมการสรรหาและพิจารณาคำตอบแทนพิจารณาคำตอบแทนของประธานเจ้าหน้าที่บริหารและกรรมการผู้จัดการโดยใช้ข้อมูลคำตอบแทนของบริษัทในอุตสาหกรรมเดียวกัน และมีขนาดใกล้เคียงกัน รวมทั้งผลประกอบการของบริษัทมาประกอบการพิจารณา

ระบบการควบคุมภายในและการตรวจสอบภายใน

คณะกรรมการบริษัทและคณะกรรมการตรวจสอบได้สอบทานระบบควบคุมภายในของบริษัท โดยได้พิจารณาและสอบทานร่วมกับฝ่ายบริหารของบริษัท และมีความเห็นว่าบริษัทมีความเพียงพอและความเหมาะสมของระบบควบคุมภายในที่จะสามารถป้องกันทรัพย์สิน อันเกิดจากการที่ผู้บริหารนำไปใช้โดยมิชอบ หรือโดยไม่มีอำนาจ เช่น มีการกำหนดอำนาจอนุมัติสั่งการ และมีการจัดทำระเบียบการปฏิบัติงานที่เป็นลายลักษณ์อักษร รวมทั้งบริษัทยังได้ให้ความสำคัญของระบบควบคุมภายใน โดยจัดให้มีหน่วยงานตรวจสอบภายใน โดยการว่าจ้างผู้เชี่ยวชาญเข้าทำการตรวจสอบระบบควบคุมภายในขึ้น เพื่อเป็นกลไกที่สำคัญที่เป็นอิสระในการติดตาม และประเมินผลการควบคุมภายใน นอกจากนี้ บริษัทยังมีระบบการจัดเก็บเอกสารสำคัญที่ทำให้กรรมการผู้สอบบัญชี และผู้มีอำนาจตามกฎหมายสามารถตรวจสอบได้ภายในระยะเวลาอันควร

6.2 การกำกับดูแลการดำเนินงานของ บริษัทย่อย และบริษัทร่วม

บริษัทฯ มีนโยบายการลงทุนในกิจการที่สามารถเอื้อประโยชน์ต่อบริษัท เพื่อเป็นการเพิ่มศักยภาพในการแข่งขัน โดยมีการประเมินความคุ้มค่า หรือความเป็นไปได้อย่างจำเป็นและเหมาะสม โดยการบริหารงานในบริษัทย่อย และบริษัทร่วมนั้น บริษัทจะมีการกำกับดูแลดังต่อไปนี้

1. บริษัทฯ จะส่งตัวแทนไปเป็นกรรมการในคณะกรรมการบริษัทย่อย หรือบริษัทร่วม โดยจำนวนตัวแทนของบริษัทเป็นไปตามสัดส่วนการถือหุ้นของบริษัทเป็นอย่างน้อย ซึ่งเป็นกรรมการบริษัทหรือบุคคลอื่นที่ได้รับมอบหมาย
2. กรรมการผู้มีอำนาจลงนามผูกพันบริษัทย่อยหรือบริษัทร่วมส่วนหนึ่งเป็นตัวแทนของบริษัท และจะมีตัวแทนของบริษัทร่วมลงนามด้วยเสมอ
3. ตัวแทนของบริษัทจะมีสิทธิ์เข้าร่วมการพิจารณาคัดเลือกผู้บริหารระดับสูง หรือบุคคลใด ๆ ที่รับผิดชอบด้านบัญชีและการเงินของบริษัทย่อย และบริษัทร่วม
4. ในกรณีที่บริษัทย่อยตกลงเข้าทำรายการที่เกี่ยวข้องกันหรือรายการได้มา หรือจำหน่ายซึ่งทรัพย์สินที่มีนัยสำคัญบริษัทจะดำเนินการตามหลักเกณฑ์ที่กฎหมายกำหนดไว้สำหรับการทำรายการดังกล่าว รวมถึงนโยบายเกี่ยวกับรายการระหว่างกันของบริษัท

6.3 จรรยาบรรณทางธุรกิจ (Code of Conduct)

บริษัทฯ ได้กำหนดข้อปฏิบัติเกี่ยวกับจริยธรรมทางธุรกิจ และข้อพึงปฏิบัติในการทำงานเป็นลายลักษณ์อักษร และแจ้งให้กรรมการ ฝ่ายบริหาร และพนักงานทุกคนได้รับทราบ และยึดถือเป็นแนวทางในการปฏิบัติหน้าที่ตามภารกิจของบริษัทด้วยความซื่อสัตย์ สุจริต อย่างมีจริยธรรม และคุณธรรม เพื่อให้บรรลุผลตามเจตนารมณ์ที่กำหนดไว้ต่อไป รายละเอียดของจรรยาบรรณทางธุรกิจปรากฏในเว็บไซต์ของบริษัทที่ https://www.siamwellnessgroup.com/investor_relations/governance/governance_download/

6.4 การเปลี่ยนแปลงและพัฒนาการ ที่สำคัญ

บริษัทฯ ได้มีการเปลี่ยนแปลงและพัฒนาการที่สำคัญเกี่ยวกับการทบทวนนโยบาย แนวปฏิบัติ และระบบการกำกับดูแลกิจการอย่างต่อเนื่อง โดยได้กำหนดให้มีการทบทวนกฎบัตรของคณะกรรมการบริษัทและคณะกรรมการชุดย่อย อย่างน้อยปีละ 1 ครั้งเพื่อปรับปรุงนโยบาย แนวปฏิบัติ และระบบการกำกับดูแลกิจการให้มีประสิทธิภาพ โดยในรอบปีที่ผ่านมาบริษัทได้มีการทบทวนกฎบัตรของคณะกรรมการบริษัทและคณะกรรมการชุดย่อยดังต่อไปนี้

คณะกรรมการบริษัท ได้มีการทบทวนกฎบัตรของคณะกรรมการบริษัท ในการประชุมคณะกรรมการบริษัทครั้งที่ 4/2566 เมื่อวันที่ 10 พฤศจิกายน 2566

คณะกรรมการตรวจสอบ ได้มีการทบทวนกฎบัตรของคณะกรรมการตรวจสอบ ในการประชุมคณะกรรมการตรวจสอบครั้งที่ 4/2566 เมื่อวันที่ 10 พฤศจิกายน 2566

คณะกรรมการธรรมาภิบาล ได้มีการทบทวนกฎบัตรของคณะกรรมการธรรมาภิบาล ในการประชุมคณะกรรมการธรรมาภิบาลครั้งที่ 2/2566 เมื่อวันที่ 10 พฤศจิกายน 2566

คณะกรรมการบริหารความเสี่ยง ได้มีการทบทวนกฎบัตรของคณะกรรมการบริหารความเสี่ยง ในการประชุมคณะกรรมการบริหารความเสี่ยงครั้งที่ 4/2566 เมื่อวันที่ 10 พฤศจิกายน 2566

นอกจากนั้นบริษัทยังได้รับคะแนนจากโครงการประเมินคุณภาพการจัดการประชุมผู้ถือหุ้นประจำปี 2566 ซึ่งจัดโดยสมาคมส่งเสริมผู้ลงทุนไทยด้วยคะแนน 90 คะแนน

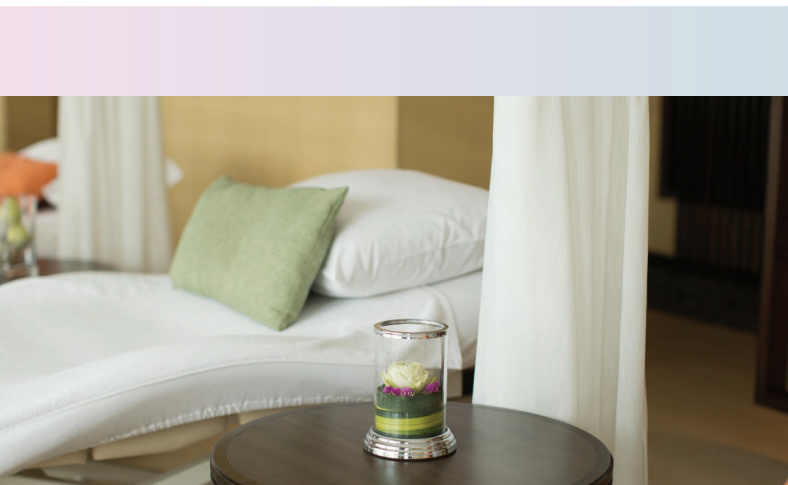

7

โครงสร้างการกำกับดูแลกิจการ

และข้อมูลสำคัญเกี่ยวกับคณะกรรมการ
คณะกรรมการชุดย่อยผู้บริหาร พนักงานและอื่น ๆ

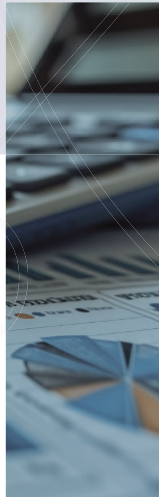
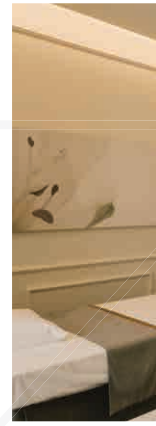

7

โครงสร้าง การกำกับดูแลกิจการ

และข้อมูลสำคัญเกี่ยวกับคณะกรรมการ
คณะกรรมการชด้อย
ผู้บริหาร พนักงาน และอื่น ๆ



7.1 โครงสร้างการกำกับดูแลกิจการ

ณ วันที่ 31 ธันวาคม 2566 บริษัทมีโครงสร้างการจัดการ ดังนี้

คณะกรรมการบริษัท

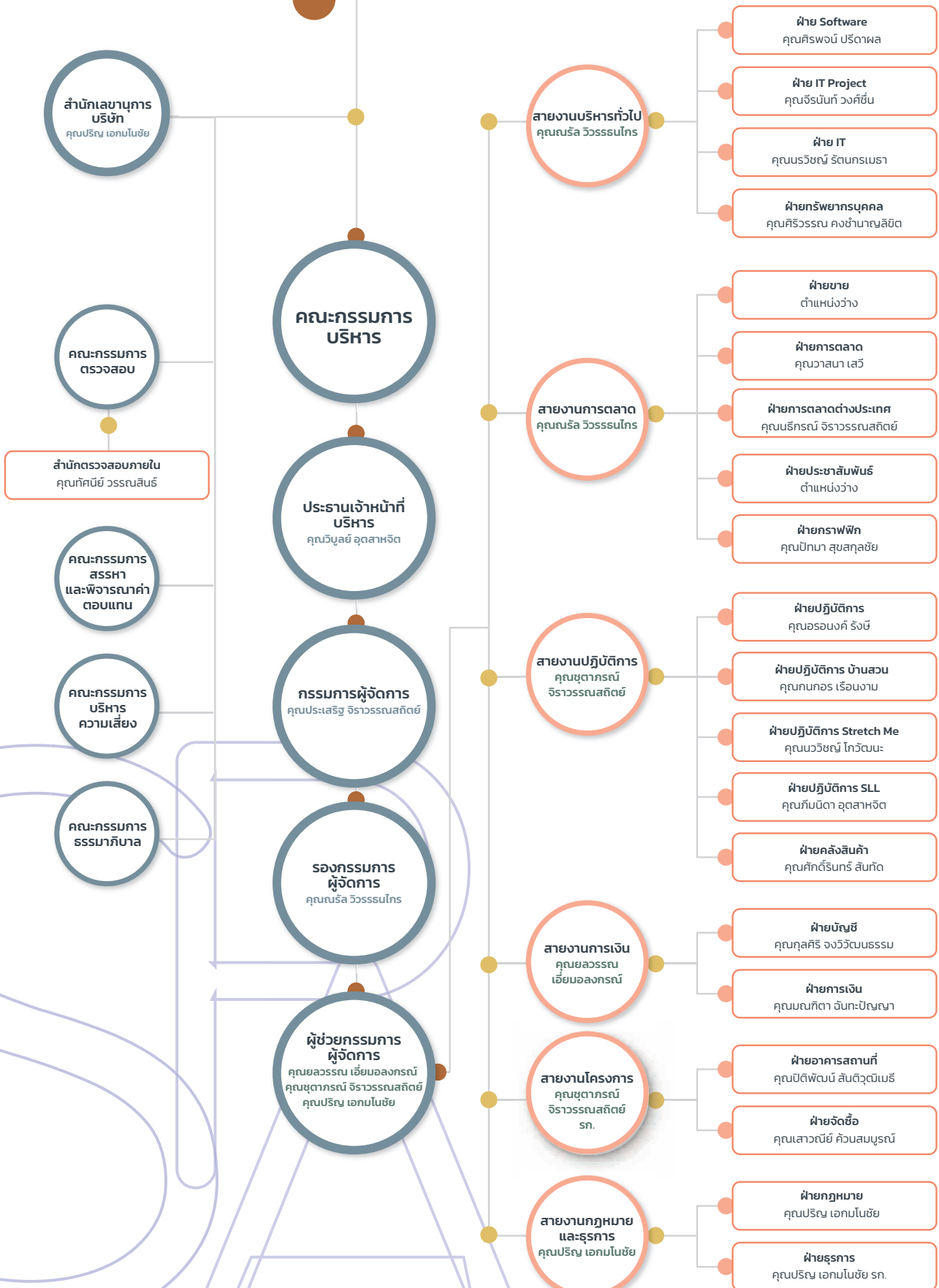

7.2 ข้อมูลเกี่ยวกับคณะกรรมการ

คณะกรรมการบริษัทประกอบไปด้วย 1. คณะกรรมการบริษัท และ 2. คณะกรรมการชุดย่อย 5 ชุด ได้แก่ คณะกรรมการบริหาร คณะกรรมการตรวจสอบ คณะกรรมการสรรหาและพิจารณาค่าตอบแทน คณะกรรมการบริหารความเสี่ยง คณะกรรมการธรรมาภิบาล โดยมีการกำหนดขอบเขตอำนาจหน้าที่และความรับผิดชอบของคณะกรรมการแต่ละชุดไว้เป็นลายลักษณ์อักษร ดังนี้

คณะกรรมการบริษัท ณ วันที่ 31 ธันวาคม 2566 มีจำนวน 9 ท่าน ประกอบด้วย

ชื่อ-สกุล	ตำแหน่ง
1. นางปราณี ศุภวัฒน์เกียรติ	ประธานกรรมการ
2. นายวิบูลย์ อุตสาหจิต	กรรมการ ประธานกรรมการบริหาร ประธานเจ้าหน้าที่บริหาร
3. นายประเสริฐ จีราวรรณสถิตย์	กรรมการ กรรมการบริหาร กรรมการสรรหาและพิจารณาค่าตอบแทน กรรมการผู้จัดการ
4. นางฐานันตร์ อมรธีรสรรค์	กรรมการ กรรมการธรรมาภิบาล
5. นายณรัล วิวรรณไกร	กรรมการ กรรมการบริหาร กรรมการบริหารความเสี่ยง รองกรรมการผู้จัดการ
6. นายพลเชษฐ์ ลิขิตธนสมบัติ	กรรมการ ประธานกรรมการตรวจสอบ (กรรมการตรวจสอบผู้มีความรู้ด้านบัญชี) ประธานกรรมการสรรหาและพิจารณาค่าตอบแทน กรรมการธรรมาภิบาล กรรมการอิสระ
7. นางกอบบุญ ศรีชัย	กรรมการ กรรมการตรวจสอบ ประธานกรรมการบริหารความเสี่ยง ประธานกรรมการธรรมาภิบาล กรรมการอิสระ
8. ศ.นพ. บัญชา ชื่นชูจิตต์	กรรมการ กรรมการตรวจสอบ กรรมการอิสระ
9. นายภูมิพันธ์ บุญญาปะมัย	กรรมการ กรรมการบริหารความเสี่ยง กรรมการสรรหาและพิจารณาค่าตอบแทน กรรมการอิสระ

หมายเหตุ : 1. หม่อมราชวงศ์เพ็ญศิริ จักรพันธุ์ ลาออกจากความเป็นกรรมการบริษัท กรรมการอิสระ และกรรมการชุดย่อย เมื่อวันที่ 1 เมษายน 2566
2. นายบัญชา ชื่นชูจิตต์ เข้ามาดำรงตำแหน่งกรรมการบริษัท และกรรมการอิสระ ในการประชุมคณะกรรมการบริษัท ครั้งที่ 2/2566 เมื่อวันที่ 12 พฤษภาคม 2566

กรรมการผู้มีอำนาจลงนาม

นายวิบูลย์ อุตสาหจิต หรือ นายประเสริฐ จีราวรรณสถิตย์ หรือ นายณรัล วิวรรณไกร กรรมการสองในสามคนลงลายมือชื่อร่วมกันและประทับตราสำคัญของบริษัท ยกเว้นการดำเนินการหรือการลงนามในเรื่องต่าง ๆ เกี่ยวกับกระทรวงพาณิชย์ กระทรวงแรงงาน กระทรวงสาธารณสุข กรมสรรพากร และ/หรือหน่วยงานราชการอื่นทั้งหมดให้ นายวิบูลย์ อุตสาหจิต หรือ นายประเสริฐ จีราวรรณสถิตย์ หรือ นายณรัล วิวรรณไกร กรรมการคนใดคนหนึ่งลงลายมือชื่อและประทับตราสำคัญของบริษัท

ข้อมูลเบื้องต้นของคณะกรรมการ

ชื่อ-นามสกุล	นางปราณี ศุภวัฒน์เกียรติ	
อายุ	66 ปี	
ตำแหน่งในบริษัท	ประธานกรรมการ	
วันที่ดำรงตำแหน่ง	7 มีนาคม 2556	
การศึกษา	ปริญญาตรี สาขารัฐศาสตร์ มหาวิทยาลัยรามคำแหง	



การอบรมหลักสูตรกรรมการจากสมาคมส่งเสริมสถาบันกรรมการบริษัทไทย (IOD)

คอร์ส	ปีที่รับการอบรม
Director Accreditation Program (DAP)	2556
Role of the Chairman Program (RCP)	2557

ประสบการณ์การทำงาน

ช่วงเวลา	ตำแหน่ง	หน่วยงาน/บริษัท	ประเภทธุรกิจ
2556 - ปัจจุบัน	ประธานกรรมการ	บริษัท สยามเวลเนสกรุ๊ป จำกัด (มหาชน)	สปา
2560 - ปัจจุบัน	กรรมการ	บริษัท กลมเกลียวพัฒนา จำกัด	อสังหาริมทรัพย์
2556 - ปัจจุบัน	กรรมการ กรรมการบริหาร	บริษัท ไฮเบอร์พรีนธ์กรุ๊ป จำกัด	สิ่งพิมพ์
2556 - ปัจจุบัน	กรรมการ กรรมการบริหาร	บริษัท อุตสาหกรรมโฮลดิ้ง จำกัด	ธุรกิจโฮลดิ้ง ถือหุ้นในบริษัทในเครือ ซึ่งดำเนินธุรกิจสิ่งพิมพ์ และเซอร์วิส อะพาร์ตเมนต์
2553 - ปัจจุบัน	กรรมการ กรรมการบริหาร	บริษัท เอเชียนฟอรัจูน พร็อพเพอร์ตี้ จำกัด	ให้เช่าอสังหาริมทรัพย์
2532 - ปัจจุบัน	กรรมการ กรรมการบริหาร	บริษัท บี.ยู. เอ็นเตอร์ไพรส์ จำกัด	เซอร์วิส อะพาร์ตเมนต์

ตำแหน่งปัจจุบัน ประธานกรรมการ
บริษัท สยามเวลเนสกรุ๊ป จำกัด (มหาชน)

ตำแหน่งอื่นในปัจจุบัน

กิจการที่เป็นบริษัทจดทะเบียน จำนวน 0 บริษัท

กิจการที่มีใช้บริษัทจดทะเบียน จำนวน 5 บริษัท ได้แก่

- กรรมการและกรรมการบริหาร บริษัท บี.ยู. เอ็นเตอร์ไพรส์ จำกัด
- กรรมการและกรรมการบริหาร บริษัท เอเชียนฟอรัจูน พร็อพเพอร์ตี้ จำกัด
- กรรมการและกรรมการบริหาร บริษัท ไฮเบอร์พรีนธ์กรุ๊ป จำกัด
- กรรมการและกรรมการบริหาร บริษัท อุตสาหกรรมโฮลดิ้ง จำกัด
- กรรมการบริษัท กลมเกลียวพัฒนา จำกัด

กิจการอื่น ๆ ที่อาจทำให้เกิดความขัดแย้งทางผลประโยชน์กับบริษัทฯ จำนวน 0 บริษัท

ความเชี่ยวชาญ รัฐศาสตร์

สัดส่วนการเข้าประชุมคณะกรรมการบริษัทฯ ในรอบปีที่ผ่านมา 5/5 ครั้ง (ระหว่างวันที่ 1 มกราคม 2566 - 31 ธันวาคม 2566)

ข้อมูลเบื้องต้นของคณะกรรมการ

ชื่อ-นามสกุล	นายวิบูลย์ อุตสาหจิต
อายุ	60 ปี
ตำแหน่งในบริษัท	กรรมการบริษัท / ประธานเจ้าหน้าที่บริหาร / ประธานกรรมการบริหาร
วันที่ดำรงตำแหน่ง	28 พฤศจิกายน 2544
การศึกษา	ปริญญาตรี สาขา Computer Science University of Southern California, Los Angeles, USA

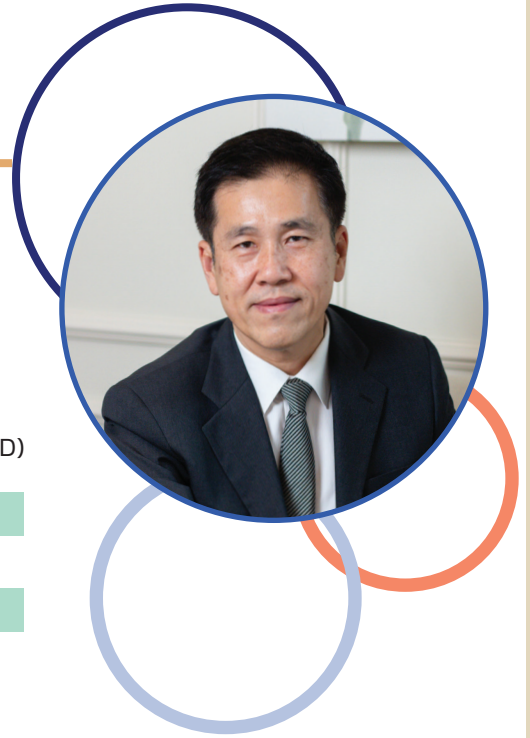

การอบรมหลักสูตรกรรมการจากสมาคมส่งเสริมสถาบันกรรมการบริษัทไทย (IOD)

คอร์ส	ปีที่รับการอบรม
Director Accreditation Program (DAP)	2556
Financial Statements for Directors	2557
Director Certification Program (DCP)	2557

ประวัติการอบรมอื่น ๆ

- หลักสูตรผู้บริหารระดับสูงสถาบันวิทยาการตลาดทุน (วตท. รุ่นที่ 27)
- หลักสูตรวิทยากรผู้นำไทย-จีน (วทจ.) รุ่นที่ 3
- หลักสูตร Wellness & Healthcare Business for Executives (WHB) รุ่นที่ 1

ประสบการณ์การทำงาน

ช่วงเวลา	ตำแหน่ง	หน่วยงาน/บริษัท	ประเภทธุรกิจ
2544 - ปัจจุบัน	กรรมการบริษัท ประธานกรรมการบริหาร ประธานเจ้าหน้าที่บริหาร	บริษัท สยามเวลเนสกรุ๊ป จำกัด (มหาชน)	สปา
2548 - ปัจจุบัน	กรรมการ	บริษัท สยามเวลเนสรีสอร์ท จำกัด	โรงแรมและร้านอาหาร
2556 - ปัจจุบัน	กรรมการบริหาร	บริษัท สยามเวลเนสสแล็บ จำกัด	จำหน่ายผลิตภัณฑ์สปา
2550 - ปัจจุบัน	กรรมการ	บริษัท สยามเวลเนส เอ็ดยูเคชั่น จำกัด	โรงเรียนสอนนวดแผนไทย
2554 - ปัจจุบัน	กรรมการ กรรมการบริหาร	บริษัท เอเซียนฟอรัจน์ พร็อพเพอร์ตี้ จำกัด	ให้เช่าสังฆาริมทรัพย์
2553 - ปัจจุบัน	กรรมการ	บริษัท ไชเบอร์พรีนซ์กรุ๊ป จำกัด	สิ่งพิมพ์
2553 - 2556	กรรมการบริหาร	บริษัท อุตสาหจิตโฮลดิ้ง จำกัด	ธุรกิจโฮลดิ้ง ถือหุ้นในบริษัทในเครือ ซึ่งดำเนินธุรกิจสิ่งพิมพ์ และเซอร์วิส อะพาร์ทเมนต์
2556 - ปัจจุบัน	กรรมการ	บริษัท ซี.พี.ไอ.อินเตอร์พรีนซ์ จำกัด	สิ่งพิมพ์
2556 - ปัจจุบัน	กรรมการ	บริษัท บลูมมิ่ง อินเตอร์กอล์ฟ จำกัด	ให้เช่าสังฆาริมทรัพย์
2553 - 2555	กรรมการ	บริษัท บลูมมิ่ง จำกัด	จำหน่ายสินค้าพรีเมียม

ตำแหน่งปัจจุบัน กรรมการบริษัท / ประธานเจ้าหน้าที่บริหาร / ประธานกรรมการบริหาร
บริษัท สยามเวลเนสกรุ๊ป จำกัด (มหาชน)

ตำแหน่งอื่นในปัจจุบัน

กิจการที่เป็นบริษัทจดทะเบียน จำนวน 0 บริษัท

กิจการที่มีใช่บริษัทจดทะเบียน จำนวน 6 บริษัท ได้แก่

- กรรมการและกรรมการบริหาร บริษัท สยามเวลเนสรีสอร์ท จำกัด
- กรรมการ บริษัท สยามเวลเนสแล็บ จำกัด
- กรรมการและกรรมการบริหาร บริษัท สยามเวลเนส เอ็ดยูเคชั่น จำกัด
- กรรมการ บริษัท เอเชียนฟอรัจูน พร็อพเพอร์ตี้ จำกัด
- กรรมการ บริษัท ไฮเบอร์พรีนท์กรุ๊ป จำกัด
- กรรมการ บริษัท อุตสาหกรรมจิตโฮลดิ้ง จำกัด

กิจการอื่น ๆ ที่อาจทำให้เกิดความขัดแย้งทางผลประโยชน์กับบริษัทฯ จำนวน 0 บริษัท

ความเชี่ยวชาญ Computer Science

สัดส่วนการเข้าประชุมคณะกรรมการบริษัทฯ ในรอบปีที่ผ่านมา 5/5 ครั้ง (ระหว่างวันที่ 1 มกราคม 2566 - 31 ธันวาคม 2566)

ข้อมูลเบื้องต้นของคณะกรรมการ

ชื่อ-นามสกุล นายประเสริฐ จิราวรรณสถิตย์

อายุ	61 ปี
ตำแหน่งในบริษัท	กรรมการบริษัท / กรรมการผู้จัดการ / กรรมการบริหาร / กรรมการสรรหาและพิจารณาค่าตอบแทน
วันที่ดำรงตำแหน่ง	28 พฤศจิกายน 2544
การศึกษา	ปริญญาตรี สาขา Marketing Bentley University, USA



การอบรมหลักสูตรกรรมการจากสมาคมส่งเสริมสถาบันกรรมการบริษัทไทย (IOD)

คอร์ส	ปีที่รับการอบรม
Director Accreditation Program (DAP)	2556

ประวัติการอบรมอื่น ๆ

- อบรมหลักสูตรผู้บริหารระดับสูง สถาบันวิทยาการลาดพูน (วตท.32)

ประสบการณ์การทำงาน

ช่วงเวลา	ตำแหน่ง	หน่วยงาน/บริษัท	ประเภทธุรกิจ
2544 - ปัจจุบัน	กรรมการ กรรมการผู้จัดการ กรรมการบริหาร	บริษัท สยามเวลเนสกรุ๊ป จำกัด (มหาชน)	สปา
2560 - ปัจจุบัน	กรรมการสรรหา และพิจารณาค่าตอบแทน	บริษัท สยามเวลเนสกรุ๊ป จำกัด (มหาชน)	สปา
2548 - ปัจจุบัน	กรรมการ	บริษัท สยามเวลเนสรีสอร์ท จำกัด	โรงแรมและร้านอาหาร
2556 - ปัจจุบัน	กรรมการบริหาร		
2550 - ปัจจุบัน	กรรมการ กรรมการบริหาร	บริษัท สยามเวลเนสสแล็บ จำกัด	จำหน่ายผลิตภัณฑ์สปา
2554 - ปัจจุบัน	กรรมการ	บริษัท สยามเวลเนส เอ็ดยูเคชั่น จำกัด	โรงเรียนสอนนวดแผนไทย
2556 - ปัจจุบัน	ประธานคณะกรรมการ ฝ่ายความสัมพันธ์ระหว่างประเทศ	สมาคมสปาไทย	สมาคม

ตำแหน่งปัจจุบัน กรรมการบริษัท / กรรมการผู้จัดการ / กรรมการบริหาร / กรรมการสรรหาและพิจารณาค่าตอบแทน บริษัท สยามเวลเนสกรุ๊ป จำกัด (มหาชน)

ตำแหน่งอื่นในปัจจุบัน

กิจการที่เป็นบริษัทจดทะเบียน จำนวน 0 บริษัท

กิจการที่มีใช้บริษัทจดทะเบียน จำนวน 4 บริษัท ได้แก่

- กรรมการและกรรมการบริหาร บริษัท สยามเวลเนสรีสอร์ท จำกัด
- กรรมการและกรรมการบริหาร บริษัท สยามเวลเนสสแล็บ จำกัด
- กรรมการ บริษัท สยามเวลเนส เอ็ดยูเคชั่น จำกัด
- ประธานคณะกรรมการฝ่ายความสัมพันธ์ระหว่างประเทศ สมาคม สปาไทย

กิจการอื่น ๆ ที่อาจทำให้เกิดความขัดแย้งทางผลประโยชน์กับบริษัทฯ จำนวน 0 บริษัท

ความเชี่ยวชาญ Marketing & Operations

สัดส่วนการเข้าประชุมคณะกรรมการบริษัทฯ ในรอบปีผ่านมา 5/5 ครั้ง (ระหว่างวันที่ 1 มกราคม 2566 - 31 ธันวาคม 2566)

ข้อมูลเบื้องต้นของคณะกรรมการ

ชื่อ-นามสกุล นางฐานิตรี อมรธีรสรณ์

อายุ	62 ปี
ตำแหน่งในบริษัท	กรรมการ / กรรมการธรรมาภิบาล
วันที่ดำรงตำแหน่ง	28 พฤศจิกายน 2544
การศึกษา	<ul style="list-style-type: none"> ปริญญาตรี สาขาสถาปัตยกรรมศาสตร์ จุฬาลงกรณ์มหาวิทยาลัย ปริญญาโท สาขา Graphic Design California State University, USA ปริญญาโท สาขาบริหารธุรกิจ จุฬาลงกรณ์มหาวิทยาลัย



การอบรมหลักสูตรกรรมการจากสมาคมส่งเสริมสถาบันกรรมการบริษัทไทย (IOD)

คอร์ส	ปีที่ได้รับการอบรม
Director Accreditation Program (DAP)	2556

ประสบการณ์การทำงาน

ช่วงเวลา	ตำแหน่ง	หน่วยงาน/บริษัท	ประเภทธุรกิจ
2553 - ปัจจุบัน	กรรมการบริษัท กรรมการธรรมาภิบาล	บริษัท สยามเวลเนสกรุ๊ป จำกัด (มหาชน)	สปา
2560 - ปัจจุบัน	กรรมการ	บริษัท กลมเกลียวพัฒนา จำกัด	อสังหาริมทรัพย์
2550 - ปัจจุบัน	กรรมการ	บริษัท สยามเวลเนสแล็บ จำกัด	จำหน่ายผลิตภัณฑ์สปา
2553 - ปัจจุบัน	กรรมการ	บริษัท สยามเวลเนสรีสอร์ท จำกัด	โรงแรมและร้านอาหาร
2553 - ปัจจุบัน	กรรมการ	บริษัท เอเชียนฟอรัจูน พร็อพเพอร์ตี้ จำกัด	ให้เช่าอสังหาริมทรัพย์
2556 - ปัจจุบัน	กรรมการ	บริษัท อุตสาหกิจโฮลดิ้ง จำกัด	ธุรกิจโฮลดิ้งถือหุ้นในบริษัทในเครือ ซึ่งดำเนินธุรกิจสิ่งพิมพ์ และเซอร์วิส อะพาร์ตเมนต์
2556 - ปัจจุบัน	กรรมการ	บริษัท ไฮเบอร์พรีนธ์กรุ๊ป จำกัด	สิ่งพิมพ์
2532 - 2556	กรรมการ	บริษัท บี.ยู.เอ็นเตอร์ไพรส์ จำกัด	เซอร์วิส อะพาร์ตเมนต์
2548 - 2556	กรรมการ กรรมการบริหาร	บริษัท ซี.พี.ไอ.เอ็นเตอร์พรีนธ์ จำกัด	สิ่งพิมพ์

ตำแหน่งปัจจุบัน กรรมการบริษัท / กรรมการธรรมาภิบาล
บริษัท สยามเวลเนสกรุ๊ป จำกัด (มหาชน)

ตำแหน่งอื่นในปัจจุบัน

กิจการที่เป็นบริษัทจดทะเบียน จำนวน 0 บริษัท

กิจการที่มีใช้บริษัทจดทะเบียน จำนวน 6 บริษัท ได้แก่

- กรรมการ บริษัท กลมเกลียวพัฒนา จำกัด
- กรรมการ บริษัท สยามเวลเนสแล็บ จำกัด
- กรรมการ บริษัท สยามเวลเนสรีสอร์ท จำกัด
- กรรมการ บริษัท เอเชียนฟอรัจูน พร็อพเพอร์ตี้ จำกัด
- กรรมการ บริษัท อุตสาหกิจโฮลดิ้ง จำกัด
- กรรมการ บริษัท ไฮเบอร์พรีนธ์กรุ๊ป จำกัด

กิจการอื่น ๆ ที่อาจทำให้เกิดความขัดแย้งทางผลประโยชน์กับบริษัทฯ จำนวน 0 บริษัท

ความเชี่ยวชาญ สถาปัตยกรรม Graphic Design และบริหารธุรกิจ

สัดส่วนการเข้าประชุมคณะกรรมการบริษัทฯ ในรอบปีที่ผ่านมา 5/5 ครั้ง (ระหว่างวันที่ 1 มกราคม 2566 - 31 ธันวาคม 2566)

ข้อมูลเบื้องต้นของคณะกรรมการ

ชื่อ-นามสกุล

นายณัฏฐ์ วิวรรณไกร

อายุ	36 ปี
ตำแหน่งในบริษัท	กรรมการบริษัท / รองกรรมการผู้จัดการ / กรรมการบริหาร / กรรมการบริหารความเสี่ยง
วันที่ดำรงตำแหน่ง	2 มีนาคม 2556
การศึกษา	<ul style="list-style-type: none"> ปริญญาตรี สาขา Economics / Political Studies University of Auckland, New Zealand ปริญญาโท สาขา Marketing / Strategic Management สถาบันบัณฑิตบริหารธุรกิจศศินทร์ จุฬาลงกรณ์มหาวิทยาลัย ปริญญาโท สาขาบริหารธุรกิจ จุฬาลงกรณ์มหาวิทยาลัย



การอบรมหลักสูตรกรรมการจากสมาคมส่งเสริมสถาบันกรรมการบริษัทไทย (IOD)

คอร์ส	ปีที่รับการอบรม
Director Accreditation Program (DAP)	2556
Risk Management Program (RMP)	2557

ประวัติการอบรมอื่น ๆ

- หลักสูตร Academy of Business Creativity Talent รุ่นที่ 3 มหาวิทยาลัยศรีปทุม
- หลักสูตร Digital Edge Fusion รุ่นที่ 3 มหาวิทยาลัยศรีปทุม
- หลักสูตร Alibaba Master CEO Program, Alibaba Business School (2562)

ประสบการณ์การทำงาน

ช่วงเวลา	ตำแหน่ง	หน่วยงาน/บริษัท	ประเภทธุรกิจ
2556 - ปัจจุบัน	กรรมการบริษัท รองกรรมการผู้จัดการ กรรมการบริหาร กรรมการบริหารความเสี่ยง	บริษัท สยามเวลเนสกรุ๊ป จำกัด (มหาชน)	สปา
2561 - ปัจจุบัน	กรรมการ	บริษัท จี.จี.พี.พร็อพเพอร์ตี้ จำกัด	ให้เช่าอสังหาริมทรัพย์
2556 - ปัจจุบัน	กรรมการบริษัท กรรมการบริหาร	บริษัท สยามเวลเนสสแล็บ จำกัด	ผลิตภัณฑ์สปา
2553 - ปัจจุบัน	กรรมการ กรรมการบริหาร	บริษัท สยามเวลเนสรีสอร์ท จำกัด	โรงแรมและร้านอาหาร
2553 - ปัจจุบัน	กรรมการ	บริษัท เอเชียนฟอรัจูน พร็อพเพอร์ตี้ จำกัด	ให้เช่าอสังหาริมทรัพย์
2551 - 2552	ผู้จัดการฝ่ายพัฒนาธุรกิจ	บริษัท ไชเบอร์พรีนซ์ จำกัด	สิ่งพิมพ์

ตำแหน่งปัจจุบัน กรรมการบริษัท / รองกรรมการผู้จัดการ / กรรมการบริหาร / กรรมการบริหารความเสี่ยง บริษัท สยามเวลเนสกรุ๊ป จำกัด (มหาชน)

ตำแหน่งอื่นในปัจจุบัน

กิจการที่เป็นบริษัทจดทะเบียน จำนวน 0 บริษัท

กิจการที่มีไม่บริษัทจดทะเบียน จำนวน 4 บริษัท ได้แก่

- กรรมการและกรรมการบริหาร บริษัท สยามเวลเนสรีสอร์ท จำกัด
- กรรมการและกรรมการบริหาร บริษัท สยามเวลเนสสแล็บ จำกัด
- กรรมการ บริษัท เอเชียนฟอรัจูน พร็อพเพอร์ตี้ จำกัด
- กรรมการ บริษัท จี.จี.พี.พร็อพเพอร์ตี้ จำกัด

กิจการอื่น ๆ ที่อาจทำให้เกิดความขัดแย้งทางผลประโยชน์กับบริษัทฯ จำนวน 0 บริษัท

ความเชี่ยวชาญ Marketing

สัดส่วนการเข้าประชุมคณะกรรมการบริษัทฯ ในรอบปีที่ผ่านมา 5/5 ครั้ง (ระหว่างวันที่ 1 มกราคม 2566 - 31 ธันวาคม 2566)

ข้อมูลเบื้องต้นของคณะกรรมการ

ชื่อ-นามสกุล นายพลเชษฐ์ ฤทธิธนสมบัติ

อายุ	56 ปี
ตำแหน่งในบริษัท	กรรมการบริษัท / กรรมการอิสระ / ประธานกรรมการตรวจสอบ / ประธานกรรมการสรรหาและพิจารณาค่าตอบแทน / กรรมการธรรมาภิบาล
วันที่ดำรงตำแหน่ง	2 มีนาคม 2556
การศึกษา	<ul style="list-style-type: none"> ปริญญาตรี สาขาวิศวกรรมไฟฟ้า สถาบันเทคโนโลยีพระจอมเกล้าเจ้าคุณทหารลาดกระบัง ปริญญาโท สาขาบริหารธุรกิจ จุฬาลงกรณ์มหาวิทยาลัย



การอบรมหลักสูตรกรรมการจากสมาคมส่งเสริมสถาบันกรรมการบริษัทไทย (IOD)

คอร์ส	ปีที่รับการอบรม
Director Certification Program (DCP)	2549
Audit Committee Program (ACP)	2556
Corporate Governance for Capital Market Intermediaries	2558

ประวัติการอบรมอื่น ๆ

- Corporate Governance for Capital Market Intermediaries จัดโดยสมาคมส่งเสริมสถาบันกรรมการบริษัทไทย (IOD) และสำนักงานคณะกรรมการกำกับหลักทรัพย์และตลาดหลักทรัพย์
- ประกาศนียบัตรหลักสูตรนักปกครองระดับสูง (นปส.) รุ่นที่ 49 กระทรวงมหาดไทย

ประสบการณ์การทำงาน

ช่วงเวลา	ตำแหน่ง	หน่วยงาน/บริษัท	ประเภทธุรกิจ
2556 - ปัจจุบัน	กรรมการบริษัท กรรมการอิสระ ประธานกรรมการตรวจสอบ ประธานกรรมการสรรหา และพิจารณาค่าตอบแทน กรรมการธรรมาภิบาล	บริษัท สยามเวลเนสกรุ๊ป จำกัด (มหาชน)	สปา
2565 - ปัจจุบัน	รองประธานกรรมการ	บริษัท คอมพิวเตอร์ ยูเนียน จำกัด	เทคโนโลยี
2564 - ปัจจุบัน	กรรมการอิสระ ประธานกรรมการตรวจสอบ	บริษัท ยูเนียนอุตสาหกรรม สิ่งทอ จำกัด (มหาชน)	สิ่งทอ
2560 - 2561	กรรมการ	บริษัท ปริชากรู๊ป จำกัด (มหาชน)	พัฒนาอสังหาริมทรัพย์
มิถุนายน 2557 - มิถุนายน 2560	กรรมการ กรรมการบริหาร ที่ปรึกษาคณะกรรมการ	บริษัท หลักทรัพย์ เออีซี จำกัด (มหาชน)	หลักทรัพย์
2556 - 2559	กรรมการ กรรมการบริหาร	บริษัท อินเทอร์เน็ตชั่นแนล รีเสิร์ช คอร์ปอเรชั่น จำกัด (มหาชน)	เทคโนโลยีสารสนเทศ
2556 - 2557	กรรมการ	บริษัท บริหารสินทรัพย์ เอเอเอ็มซี จำกัด	บริหารสินทรัพย์
2553	รองผู้อำนวยการ ที่ปรึกษาประธานคณะกรรมการ	องค์การคลังสินค้า	รัฐวิสาหกิจ
2551 - 2552	กรรมการบริหารกิจการ อนุกรรมการกลั่นกรองและพัฒนาองค์กร	องค์การอุตสาหกรรมป่าไม้	รัฐวิสาหกิจ

ช่วงเวลา	ตำแหน่ง	หน่วยงาน/บริษัท	ประเภทธุรกิจ
2546 - 2551	ผู้อำนวยการ ฝ่ายส่งเสริมโครงการ ตามนโยบายรัฐบาล	สำนักงานส่งเสริมวิสาหกิจขนาดกลาง และขนาดย่อม (สสว)	หน่วยงานของรัฐ
2546 - 2551	กรรมการ	บริษัท อุตสาหกรรมการบิน จำกัด	ซ่อมบำรุงรักษาเครื่องบิน
2546 - 2551	กรรมการ	บริษัท อุตสาหกรรมขนมไทย จำกัด	จำหน่ายผลิตภัณฑ์ขนมไทย

ตำแหน่งปัจจุบัน กรรมการบริษัท / ประธานกรรมการตรวจสอบ / ประธานกรรมการสรรหาและพิจารณาค่าตอบแทน / กรรมการธรรมาภิบาล / กรรมการอิสระ

บริษัท สยามเวลเนสกรุ๊ป จำกัด (มหาชน)

ตำแหน่งอื่นในปัจจุบัน

กิจการที่เป็นบริษัทจดทะเบียน จำนวน 0 บริษัท

กิจการที่ไม่ใช่บริษัทจดทะเบียน จำนวน 2 บริษัท ได้แก่

- บริษัท คอมพิวเตอร์ ยูเนียน จำกัด
- บริษัท ยูเนียนอุตสาหกรรม สิ่งทอ จำกัด (มหาชน)

กิจการอื่น ๆ ที่อาจทำให้เกิดความขัดแย้งทางผลประโยชน์กับบริษัทฯ จำนวน 0 บริษัท

ความเชี่ยวชาญ บริหารธุรกิจและวิศวกรรม

ความมีส่วนได้เสีย การถือหุ้นในบริษัทฯ จำนวน 0 หุ้น คิดเป็นร้อยละ 0 ของสิทธิออกเสียงทั้งหมด

ส่วนได้เสียอื่น ๆ ในช่วง 2 ปีที่ผ่านมา

- ไม่เป็นกรรมการที่มีส่วนร่วมในการบริหารงาน พนักงาน ลูกจ้าง หรือ ที่ปรึกษาที่ได้รับเงินเดือนประจำ
- ไม่เป็นผู้ให้บริการทางวิชาชีพของบริษัทฯ (เช่น ผู้สอบบัญชี ที่ปรึกษากฎหมาย)
- ไม่มีความสัมพันธ์ทางธุรกิจที่มีนัยสำคัญ อันอาจมีผลให้ไม่สามารถทำหน้าที่ได้อย่างเป็นอิสระ

สัดส่วนการเข้าประชุมคณะกรรมการบริษัทฯ ในรอบปีที่ผ่านมา 5/5 ครั้ง (ระหว่างวันที่ 1 มกราคม 2566 - 31 ธันวาคม 2566)

ข้อมูลเบื้องต้นของคณะกรรมการ

ชื่อ-นามสกุล นางกอบบุญ ศรีชัย

อายุ	58 ปี
ตำแหน่งในบริษัท	กรรมการบริษัท / กรรมการตรวจสอบ / กรรมการอิสระ / ประธานกรรมการบริหารความเสี่ยง / ประธานกรรมการธรรมาภิบาล
วันที่ดำรงตำแหน่ง	22 กุมภาพันธ์ 2564
การศึกษา	<ul style="list-style-type: none"> ปริญญาตรี นิติศาสตรบัณฑิต มหาวิทยาลัยธรรมศาสตร์ ปริญญาโท MBA, International Business, Azusa Pacific University



การอบรมหลักสูตรกรรมการจากสมาคมส่งเสริมสถาบันกรรมการบริษัทไทย (IOD)

คอร์ส	ปีที่รับการอบรม
Ethical Leadership Program (ELP)	2565
Director Leadership Certification Program (DLCP)	2563
Risk Management Program for Corporate Leaders (RCL)	2560
Director Certificate Program (DCP)	2551
Company Secretary Program	2548
Director Accreditation Program (DAP)	2548

ประวัติการอบรมอื่น ๆ

- Executive Development Program (EDP), สมาคมบริษัทจดทะเบียนไทย (2551)
- โครงการฝึกอบรมผู้บริหารระดับสูงในยุคโลกาภิวัตน์ (EX-PSMS), มูลนิธิสถาบันวิจัยนโยบายเศรษฐกิจการคลัง (2552)
- Leadership Succession Program (LSP), มูลนิธิสถาบันวิจัยและพัฒนาองค์กรภาครัฐ (2552)
- หลักสูตรการป้องกันราชอาณาจักร(วปอ.), วิทยาลัยป้องกันราชอาณาจักร (2558 - 2559)
- หลักสูตร The Rule of Law and Development (ROLD Program), สถาบันเพื่อการยุติธรรมแห่งประเทศไทย (TIJ) (2560)
- หลักสูตรวิทยาการประกันภัยระดับสูง (วปส.), สำนักคณะกรรมการกำกับและส่งเสริมการประกอบธุรกิจประกันภัย (คปภ.) (2560 - 2561)
- หลักสูตรผู้บริหารระดับสูง, สถาบันวิทยาการตลาดทุน (2563)
- หลักสูตรผู้บริหารระดับสูงด้านวิทยาการพลังงาน (วพน.), สถาบันวิทยาการพลังงาน (วพน.) (2563)

ประสบการณ์การทำงาน

ช่วงเวลา	ตำแหน่ง	หน่วยงาน/บริษัท	ประเภทธุรกิจ
2564 - ปัจจุบัน	กรรมการบริษัท กรรมการอิสระ กรรมการตรวจสอบ ประธานกรรมการบริหารความเสี่ยง ประธานกรรมการธรรมาภิบาล	บริษัท สยามเวลเนสกรุ๊ป จำกัด (มหาชน)	สปา
2566 - ปัจจุบัน	ผู้บริหารสูงสุดสายงานกิจการองค์กร และนักลงทุนสัมพันธ์	บริษัท เจริญโภคภัณฑ์อาหาร จำกัด (มหาชน)	เกษตรอุตสาหกรรมและอาหาร
2562 - ปัจจุบัน	กรรมการบริหาร เลขานุการบริษัท	บริษัท เจริญโภคภัณฑ์อาหาร จำกัด (มหาชน)	เกษตรอุตสาหกรรมและอาหาร
2538 - 2566	หัวหน้าสำนักลงทุนสัมพันธ์ และตลาดทุน	บริษัท เจริญโภคภัณฑ์อาหาร จำกัด (มหาชน)	เกษตรอุตสาหกรรมและอาหาร
2566 - ปัจจุบัน	กรรมการบริษัท	บริษัท ซีพีเอฟ เทรดดิ้ง จำกัด	ค้าส่ง และค้าปลีกผลิตภัณฑ์อาหาร
2565 - ปัจจุบัน	กรรมการบริษัท	บริษัท ซี.พี.เมอร์แซนไดซิ่ง จำกัด	กิจการลงทุน และการค้าระหว่างประเทศ

ช่วงเวลา	ตำแหน่ง	หน่วยงาน/บริษัท	ประเภทธุรกิจ
2559 - ปัจจุบัน	คณะอนุกรรมการ พิจารณาหลักเกณฑ์เกี่ยวกับ การออกและเสนอขายหลักทรัพย์ ประเภทตราสารทุน	สำนักงานคณะกรรมการกำกับหลักทรัพย์ และตลาดหลักทรัพย์ (ก.ล.ต.)	
2562 - 2564	คณะทำงานพิจารณา แนวปฏิบัติที่ดีด้าน ESG สำหรับกรรมการ	สถาบันส่งเสริมกรรมการบริษัทไทย (IOD)	

ตำแหน่งปัจจุบัน กรรมการบริษัท / กรรมการอิสระ / กรรมการตรวจสอบ / ประธานกรรมการบริหารความเสี่ยง / ประธานกรรมการธรรมาภิบาล
บริษัท สยามเวลเนสกรุ๊ป จำกัด (มหาชน)

ตำแหน่งอื่นในปัจจุบัน

กิจการที่เป็นบริษัทจดทะเบียน จำนวน 1 บริษัท

- บริษัท เจริญโภคภัณฑ์อาหาร จำกัด (มหาชน)

กิจการที่มีใช่บริษัทจดทะเบียน จำนวน 3 บริษัท ได้แก่

- บริษัท ซีพีเอฟ เทรดดิ้ง จำกัด
- บริษัท ซี.พี.เมอร์แซนไดซิ่ง จำกัด
- สำนักงานคณะกรรมการกำกับหลักทรัพย์ และตลาดหลักทรัพย์ (ก.ล.ต.)

กิจการอื่น ๆ ที่อาจทำให้เกิดความขัดแย้งทางผลประโยชน์กับบริษัทฯ จำนวน 0 บริษัท

ความเชี่ยวชาญ การบริหารจัดการภายในองค์กร และความเชี่ยวชาญด้าน “ความยั่งยืน” และธรรมาภิบาล

ความมีส่วนได้เสีย การถือหุ้นในบริษัทฯ จำนวน 0 หุ้น คิดเป็นร้อยละ 0 ของสิทธิออกเสียงทั้งหมด

ส่วนได้เสียอื่น ๆ ในช่วง 2 ปีที่ผ่านมา

- ไม่เป็นกรรมการที่มีส่วนร่วมในการบริหารงาน พนักงาน ลูกจ้าง หรือ ที่ปรึกษาที่ได้รับเงินเดือนประจำ
- ไม่เป็นผู้ให้บริการทางวิชาชีพของบริษัทฯ (เช่น ผู้สอบบัญชี ที่ปรึกษากฎหมาย)
- ไม่มีความสัมพันธ์ทางธุรกิจที่มัยสำคัญ อันอาจมีผลให้ไม่สามารถทำหน้าที่ได้อย่างเป็นอิสระ

สัดส่วนการเข้าประชุมคณะกรรมการบริษัทฯ ในรอบปีผ่านมา 5/5 ครั้ง (ระหว่างวันที่ 1 มกราคม 2566 - 31 ธันวาคม 2566)

ข้อมูลเบื้องต้นของคณะกรรมการ

ชื่อ-นามสกุล นายภูมิพันธ์ บุญญาปะมัย

อายุ	59 ปี
ตำแหน่งในบริษัท	กรรมการบริษัทฯ / กรรมการอิสระ / กรรมการบริหารความเสี่ยง / กรรมการสรรหาและพิจารณาค่าตอบแทน
วันที่ดำรงตำแหน่ง	22 กุมภาพันธ์ 2564
การศึกษา	<ul style="list-style-type: none"> มหาวิทยาลัยอัสสัมชัญ ปริญญาตรี คณะบริหารธุรกิจ สาขาการจัดการทั่วไป มหาวิทยาลัยธรรมศาสตร์ และ Gothenburg University, Gothenburg, Sweden (Joint Program) ปริญญาโทการตลาด California School of Professional Psychology, Los Angeles, California, USA ปริญญาเอก สาขาจิตวิทยาการบริหารจัดการองค์กร



การอบรมหลักสูตรกรรมการจากสมาคมส่งเสริมสถาบันกรรมการบริษัทไทย (IOD)

คอร์ส	ปีที่รับการอบรม
Risk Management Program for Corporate Leaders (RCL) รุ่นที่ 23/2021	2564
Board Matters and Trends (BMT) รุ่นที่ 3/2017	2560
Role of the Chairman Program (RCP) รุ่นที่ 41/2017	2560
Director Certification Program (DCP 236/2017)	2560

ประวัติการอบรมอื่น ๆ

- มหาวิทยาลัยราชภัฏสวนสุนันทา, หลักสูตรประกาศนียบัตรบัณฑิต นวัตกรรมจัดการสุขภาพยุคดิจิทัล รุ่นที่ 1
- สถาบันพัฒนาสุขภาพอาเซียน มหาวิทยาลัยมหิดล, หลักสูตรธุรกิจสุขภาพและการแพทย์สำหรับผู้บริหารระดับสูง รุ่นที่ 1
- สมาคมส่งเสริมสถาบันกรรมการบริษัทไทย, หลักสูตร Risk Management Program for Corporate Leaders (RCL) รุ่นที่ 23/2021
- มหาวิทยาลัยศรีปทุม, หลักสูตรพัฒนาการใช้สื่อดิจิทัลเชิงสร้างสรรค์ (DEF) รุ่นที่ 5
- คณะรัฐประศาสนศาสตร์ สถาบันพัฒนาบริหารศาสตร์, หลักสูตรวิทยาการจัดการสำหรับนักบริหารระดับสูง (วบส.) รุ่นที่ 5
- สถาบันบัณฑิตบริหารธุรกิจศศินทร์แห่งจุฬาลงกรณ์มหาวิทยาลัย, หลักสูตรสำหรับผู้บริหารระดับสูง (SEP-33)
- สถาบันวิทยากรการค้า มหาวิทยาลัยหอการค้าไทย, หลักสูตรผู้บริหารระดับสูงด้านนวัตกรรม การบริการ (ToPCATS1)
- ศูนย์บริการวิชาการแห่งจุฬาลงกรณ์มหาวิทยาลัย, หลักสูตรภูมิพลังแผ่นดิน สำหรับผู้บริหารระดับสูง รุ่นที่ 5
- สถาบันวิทยากรผู้นำไทย-จีน มหาวิทยาลัยหัวเฉียวเฉลิมพระเกียรติ, หลักสูตรวิทยากรผู้นำไทย-จีน รุ่นที่ 2
- สถาบันวิทยากรตลาดทุน, หลักสูตรผู้บริหารระดับสูง (วตท.) รุ่นที่ 27.
- Stanford Center for Professional Development, California, USA Leading in a disruptive World Program (Stanford-SEAC)
- สำนักงานประมาณ, หลักสูตรนักบริหารการงบประมาณระดับสูง (นงส.) รุ่นที่ 5
- สมาคมส่งเสริมสถาบันกรรมการบริษัทไทย, หลักสูตร Board Matters and Trends (BMT) รุ่นที่ 3/2017
- สถาบันส่งเสริมสถาบันกรรมการบริษัทไทย, หลักสูตร Role of the Chairman Program (RCP) รุ่นที่ 41/2017
- สมาคมส่งเสริมสถาบันกรรมการบริษัทไทย, หลักสูตร Director Certification Program (DCP) รุ่นที่ 236/2017
- สถาบันวิทยากรการค้า มหาวิทยาลัยหอการค้าไทย, หลักสูตรผู้บริหารระดับสูง ด้านการค้าและพาณิชย์ รุ่นที่ 10 (TEPCoT 10)
- สมาคมบริษัทจดทะเบียนไทย, หลักสูตร TLCA Leadership Development Program (LDP) รุ่นที่ 2
- สมาคมบริษัทจดทะเบียนไทย, หลักสูตร TLCA Executive Development Program (EDP) รุ่นที่ 5
- สำนักบริหารเครือข่ายทางธุรกิจ บริษัท ซีพี ออลล์ จำกัด (มหาชน), Advanced Retail Management (ARM)
- University of Southern California, Marshall School of Business, USA Strategic Leadership Programme
- University of California, Los Angeles USA, The Executive Management Academy
- Certified International Property Specialist (CIPS), USA Accredited by National Association of Realtors, USA
- Gemological Institute of America, Santa Monica, California, USA
- Certified International Property Specialist (CIPS), USA Graduate Jeweler Gemologist (สถาบันอัญมณีศาสตร์แห่งอเมริกา)

ประสบการณ์การทำงาน

ช่วงเวลา	ตำแหน่ง	หน่วยงาน/บริษัท	ประเภทธุรกิจ
2564 - ปัจจุบัน	กรรมการบริษัท กรรมการอิสระ กรรมการบริหารความเสี่ยง กรรมการสรรหา และพิจารณาค่าตอบแทน	บริษัท สยามเวลเนสกรุ๊ป จำกัด (มหาชน)	สปา
2545 - ปัจจุบัน	ประธานกรรมการ	บริษัท ทีเคไอ เพอร์เพชวล จำกัด	อัญมณี Yong ตัวแทนจำหน่ายนาฬิกา Patek Philippe , ปากกา Montegrappa, กล้องนาฬิกา Scatola del Tempo และ Swiss Kubik
2537 - ปัจจุบัน	ประธานกรรมการ	บริษัท ทีเคไอ เทรดิง จำกัด	อสังหาริมทรัพย์, ตัวแทนอสังหาริมทรัพย์
2525 - ปัจจุบัน	ประธานกรรมการ	กลุ่มบริษัท ทีเคไอ	Jewelries, Manufacturer, Wholesaler, Retailer and Watches and Luxury Products Retailer
2558 - ปัจจุบัน	ประธานกรรมการ	บริษัท ทีเคไอ 1919 จำกัด	การลงทุน
2556 - ปัจจุบัน	ที่ปรึกษากิตติมศักดิ์	หอการค้า จังหวัดสมุทรปราการ	

ตำแหน่งปัจจุบัน กรรมการ / กรรมการอิสระ / กรรมการบริหารความเสี่ยง / กรรมการสรรหาและพิจารณาค่าตอบแทน บริษัท สยามเวลเนสกรุ๊ป จำกัด (มหาชน)

ตำแหน่งอื่นในปัจจุบัน

กิจการที่เป็นบริษัทจดทะเบียน จำนวน 0 บริษัท

กิจการที่ใช้บริษัทจดทะเบียน จำนวน 4 บริษัท ได้แก่

- บริษัท ทีเคไอ เพอร์เพชวล จำกัด
- บริษัท ทีเคไอ เทรดิง จำกัด
- บริษัท ทีเคไอ 1919 จำกัด
- กลุ่มบริษัท ทีเคไอ

กิจการอื่น ๆ ที่อาจทำให้เกิดความขัดแย้งทางผลประโยชน์กับบริษัทฯ จำนวน 0 บริษัท

ความเชี่ยวชาญ การบริหารจัดการภายในองค์กร

ความมีส่วนได้เสีย การถือหุ้นในบริษัทฯ จำนวน 150,000 หุ้น คิดเป็นร้อยละ 0.02 ของสิทธิออกเสียงทั้งหมด

ส่วนได้เสียอื่น ๆ ในช่วง 2 ปีที่ผ่านมา

- ไม่เป็นกรรมการที่มีส่วนร่วมในการบริหารงาน พนักงาน ลูกจ้าง หรือ ที่ปรึกษาที่ได้รับเงินเดือนประจำ
- ไม่เป็นผู้ให้บริการทางวิชาชีพของบริษัทฯ (เช่น ผู้สอบบัญชี ที่ปรึกษากฎหมาย)
- ไม่มีความสัมพันธ์ทางธุรกิจที่มีนัยสำคัญ อันอาจมีผลให้ไม่สามารถทำหน้าที่ได้อย่างเป็นอิสระ

สัดส่วนการเข้าประชุมคณะกรรมการบริษัทฯ ในรอบปีผ่านมา 5/5 ครั้ง (ระหว่างวันที่ 1 มกราคม 2566 - 31 ธันวาคม 2566)

ข้อมูลเบื้องต้นของคณะกรรมการ

ชื่อ-นามสกุล ศ.นพ. บัญชา ชื่นชูจิตต์

อายุ	54 ปี
ตำแหน่งในบริษัท	กรรมการบริษัท / กรรมการอิสระ / กรรมการตรวจสอบ
วันที่ดำรงตำแหน่ง	12 พฤษภาคม 2566
การศึกษา	<ul style="list-style-type: none"> แพทยศาสตรบัณฑิต คณะแพทยศาสตร์ ศิริราชพยาบาลมหาวิทยาลัยมหิดล ศัลยศาสตร์ออร์โธปิดิกส์ คณะแพทยศาสตร์ศิริราชพยาบาล มหาวิทยาลัยมหิดล Sports Medicine, Technical University of Munich, Germany Sports Medicine and Shoulder Surgery, University of Wuerzburg, Wuerzburg, Germany Doktor der Medizin (Dr.med), Technische Universitaet Muenchen, Germany



ประสบการณ์การทำงาน

ช่วงเวลา	ตำแหน่ง	หน่วยงาน/บริษัท	ประเภทธุรกิจ
2566 - ปัจจุบัน	กรรมการบริษัท กรรมการอิสระ กรรมการตรวจสอบ	บริษัท สยามเวลเนสกรุ๊ป จำกัด (มหาชน)	สปา
2538 - ปัจจุบัน	อาจารย์ประจำภาควิชา ออร์โธปิดิกส์	ภาควิชาออร์โธปิดิกส์ คณะแพทยศาสตร์ มหาวิทยาลัยธรรมศาสตร์	การแพทย์
2565 - ปัจจุบัน	ประธานอนุสาขาเวชศาสตร์	อนุสาขาเวชศาสตร์การกีฬา (TOSSM) การกีฬาฬาราชวิทยาลัยแพทยออร์โธปิดิกส์ แห่งประเทศไทย	การแพทย์

ตำแหน่งปัจจุบัน กรรมการบริษัท / กรรมการอิสระ / กรรมการตรวจสอบ
บริษัท สยามเวลเนสกรุ๊ป จำกัด (มหาชน)

ตำแหน่งอื่นในปัจจุบัน

- กิจการที่เป็นบริษัทจดทะเบียน จำนวน 0 บริษัท
- กิจการที่มีใช่บริษัทจดทะเบียน จำนวน 0 บริษัท ได้แก่
- กิจการอื่น ๆ ที่อาจทำให้เกิดความขัดแย้งทางผลประโยชน์กับบริษัทฯ จำนวน 0 บริษัท

ความเชี่ยวชาญ การแพทย์

ความมีส่วนได้เสีย การถือหุ้นในบริษัทฯ จำนวน 0 หุ้น คิดเป็นร้อยละ 0 ของสิทธิออกเสียงทั้งหมด
ส่วนได้เสียอื่น ๆ ในช่วง 2 ปีที่ผ่านมา

- ไม่เป็นกรรมการที่มีส่วนร่วมในการบริหารงาน พนักงาน ลูกจ้าง หรือ ที่ปรึกษาที่ได้รับเงินเดือนประจำ
- ไม่เป็นผู้ให้บริการทางวิชาชีพของบริษัทฯ (เช่น ผู้สอบบัญชี ที่ปรึกษากฎหมาย)
- ไม่มีความสัมพันธ์ทางธุรกิจที่มีนัยสำคัญ อันอาจมีผลให้ไม่สามารถทำหน้าที่ได้อย่างเป็นอิสระ

สัดส่วนการเข้าประชุมคณะกรรมการบริษัทฯ ในรอบปีที่ผ่านมา 5/5 ครั้ง (ระหว่างวันที่ 1 มกราคม 2566 - 31 ธันวาคม 2566)

หมายเหตุ : นายบัญชา ชื่นชูจิตต์ เข้ามาดำรงตำแหน่งกรรมการบริษัท และกรรมการอิสระ ในการประชุมคณะกรรมการบริษัท ครั้งที่ 2/2566 เมื่อวันที่ 12 พฤษภาคม 2566

ขอบเขตอำนาจหน้าที่และความรับผิดชอบ ของคณะกรรมการบริษัท

ตามมติที่ประชุมวิสามัญผู้ถือหุ้นครั้งที่ 1/2557 เมื่อวันที่ 7 พฤษภาคม 2557 ได้มีการกำหนดขอบเขตอำนาจหน้าที่ และความรับผิดชอบของคณะกรรมการบริษัท โดยคณะกรรมการบริษัทมีอำนาจหน้าที่ตามที่กำหนดไว้ในข้อบังคับบริษัท และให้มีอำนาจหน้าที่ตามที่กำหนดดังต่อไปนี้

คณะกรรมการบริษัทมีขอบเขต อำนาจ หน้าที่ และความรับผิดชอบ ดังต่อไปนี้

1. ปฏิบัติหน้าที่ให้เป็นไปตามกฎหมาย วัตถุประสงค์ ข้อบังคับของบริษัท มติคณะกรรมการบริษัทและมติที่ประชุมผู้ถือหุ้น ด้วยความรับผิดชอบ ความระมัดระวัง และความซื่อสัตย์สุจริต
2. พิจารณากำหนดรายละเอียดและให้ความเห็นชอบ วิสัยทัศน์ กลยุทธ์ทางธุรกิจ ทิศทางของธุรกิจ นโยบายทางธุรกิจ เป้าหมาย แนวทาง แผนการดำเนินงาน แผนการบริหารทุน แผนการบริหารความเสี่ยงของกิจการ และงบประมาณของบริษัท และบริษัทย่อย ตามที่คณะกรรมการบริหารและฝ่ายจัดการจัดทำและนำเสนอ ให้พิจารณาให้ความเห็นชอบ
3. กำกับดูแลการบริหารงานและผลการปฏิบัติงานของคณะกรรมการบริหาร ประธานเจ้าหน้าที่บริหาร กรรมการผู้จัดการ ฝ่ายจัดการ หรือบุคคลใด ๆ ซึ่งได้รับมอบหมายให้ทำหน้าที่ดังกล่าว เพื่อให้เป็นไปตามเป้าหมาย แผนธุรกิจ และนโยบายที่คณะกรรมการบริษัทกำหนด
4. ติดตามผลการดำเนินงานของบริษัทอย่างต่อเนื่อง เพื่อให้เป็นไปตามแผนการดำเนินงาน แผนการบริหารทุน แผนการบริหารความเสี่ยงของกิจการและงบประมาณของบริษัทและบริษัทย่อย
5. ดำเนินการให้บริษัทและบริษัทย่อยนำระบบงานบัญชีที่เหมาะสมและมีประสิทธิภาพมาใช้ รวมทั้งจัดให้มีระบบควบคุมภายในและระบบการตรวจสอบภายใน
6. จัดให้มีการทำงบดุลและงบกำไรขาดทุน ณ วันสิ้นสุตรรอบปีบัญชีของบริษัท และลงลายมือชื่อเพื่อรับรองงบการเงินดังกล่าว และเปิดเผยงบการเงิน เพื่อแสดงถึงฐานะทางการเงินและผลการดำเนินงานในรอบปีที่ผ่านมา รวมถึงจัดทำรายงานประจำปีของคณะกรรมการเพื่อนำเสนอต่อที่ประชุมผู้ถือหุ้น ในการประชุมสามัญประจำปี เพื่อพิจารณาอนุมัติ
7. พิจารณาให้ความเห็นชอบการคัดเลือกและเสนอแต่งตั้งผู้สอบบัญชีและพิจารณาค่าตอบแทนที่เหมาะสม ตามที่คณะกรรมการตรวจสอบนำเสนอ ก่อนนำเสนอต่อที่ประชุมผู้ถือหุ้นในการประชุมสามัญประจำปี เพื่อพิจารณาอนุมัติ
8. จัดให้มีนโยบายเกี่ยวกับการกำกับดูแลกิจการตามหลักธรรมาภิบาลที่เป็นลายลักษณ์อักษร และการปรับใช้นโยบายดังกล่าวอย่างมีประสิทธิภาพ เพื่อให้เชื่อมั่นได้ว่าบริษัทมีความรับผิดชอบต่อผู้มีส่วนเกี่ยวข้องทุกกลุ่ม ด้วยความเป็นธรรม และพิจารณานโยบายและการปฏิบัติตามนโยบายเป็นประจำอย่างน้อยปีละ 1 ครั้ง
9. พิจารณาอนุมัติแต่งตั้งบุคคลที่มีคุณสมบัติและไม่มีคุณสมบัติต้องห้ามตามที่กำหนดในพระราชบัญญัติบริษัทมหาชนจำกัด พ.ศ. 2535 (รวมทั้งที่มีการแก้ไขเพิ่มเติม) พระราชบัญญัติหลักทรัพย์และตลาดหลักทรัพย์ พ.ศ. 2535 (รวมทั้งที่มีการแก้ไขเพิ่มเติม) รวมถึงประกาศ ข้อบังคับ และ/หรือระเบียบที่เกี่ยวข้อง เข้าดำรงตำแหน่งในกรณีตำแหน่งกรรมการว่างลงเพราะเหตุอื่น นอกจากออกตามวาระ และพิจารณาให้ความเห็นชอบแต่งตั้งกรรมการแทนกรรมการที่ออกตามวาระ และการกำหนดค่าตอบแทนกรรมการและนำเสนอต่อที่ประชุมผู้ถือหุ้นเพื่อพิจารณาอนุมัติ

10. แต่งตั้งคณะกรรมการชด้อย เช่น คณะกรรมการตรวจสอบ คณะกรรมการบริหาร หรือคณะกรรมการชด้อยอื่นใดและกำหนดอำนาจหน้าที่ของคณะกรรมการชด้อยดังกล่าวเพื่อช่วยเหลือและสนับสนุนการปฏิบัติหน้าที่ของคณะกรรมการ

11. พิจารณากำหนดและแก้ไขเปลี่ยนแปลงชื่อกรรมการซึ่งมีอำนาจลงนามผูกพันบริษัทได้

12. พิจารณาแต่งตั้งผู้บริหารตามคำนิยามที่กำหนดโดยคณะกรรมการกำกับหลักทรัพย์และตลาดหลักทรัพย์หรือคณะกรรมการกำกับตลาดทุน และเลขานุการบริษัท รวมทั้ง พิจารณากำหนดค่าตอบแทนของผู้บริหารดังกล่าว

13. ขอความเห็นทางวิชาชีพจากองค์กรภายนอก หากมีความจำเป็นเพื่อประกอบการตัดสินใจที่เหมาะสมโดยค่าใช้จ่ายของบริษัท

14. ส่งเสริมให้กรรมการและผู้บริหารของบริษัทเข้าร่วมหลักสูตรสัมมนาต่าง ๆ ของสมาคมส่งเสริมสถาบันกรรมการบริษัทไทย ในหลักสูตรที่เกี่ยวข้องกับหน้าที่และความรับผิดชอบของกรรมการและผู้บริหารนั้น

15. จัดให้มีกลไกกำกับดูแลบริษัทย่อย เพื่อดูแลรักษาผลประโยชน์ในเงินลงทุนของบริษัท โดยพิจารณาความเหมาะสมของบุคคลที่จะส่งไปเป็นกรรมการในบริษัทย่อย เพื่อควบคุมการบริหารให้เป็นไปตามนโยบายของบริษัท และการทำรายการต่าง ๆ ให้ถูกต้องตามกฎหมาย และหลักเกณฑ์ของกฎหมาย หลักทรัพย์และตลาดหลักทรัพย์ฯ และประกาศของตลาดหลักทรัพย์ฯ

ทั้งนี้ การมอบหมายอำนาจหน้าที่และความรับผิดชอบของคณะกรรมการบริษัทนั้น จะไม่มีลักษณะเป็นการมอบอำนาจ หรือมอบอำนาจช่วงที่ทำให้คณะกรรมการบริษัทหรือผู้รับมอบอำนาจจากคณะกรรมการบริษัทสามารถอนุมัติรายการที่ตนหรือบุคคลที่อาจมีความขัดแย้ง (ตามที่นิยามไว้ในประกาศคณะกรรมการ ก.ล.ต. หรือประกาศคณะกรรมการกำกับตลาดทุน) อาจมีส่วนได้เสีย หรืออาจได้รับประโยชน์ในลักษณะใด ๆ หรืออาจมีความขัดแย้งทางผลประโยชน์อื่นใด กับบริษัทหรือบริษัทย่อยของบริษัท ยกเว้นเป็นการอนุมัติรายการที่เป็นไปตามนโยบาย และหลักเกณฑ์ที่ที่ประชุมผู้ถือหุ้นหรือคณะกรรมการบริษัท พิจารณาอนุมัติไว้ เว้นแต่อำนาจในการดำเนินการดังต่อไปนี้ จะกระทำได้ก็ต่อเมื่อได้รับอนุมัติจากที่ประชุมผู้ถือหุ้นก่อน

(ก) เรื่องที่กฎหมายกำหนดให้ต้องได้รับความเห็นชอบจากที่ประชุมผู้ถือหุ้น

(ข) การทำรายการใด ๆ ที่กรรมการมีส่วนได้เสียและอยู่ในข่ายที่กฎหมายหรือข้อกำหนดของตลาดหลักทรัพย์แห่งประเทศไทยระบุให้ต้องได้รับอนุมัติจากที่ประชุมผู้ถือหุ้น

ทั้งนี้ รายการที่กรรมการหรือบุคคลที่อาจมีความขัดแย้ง มีส่วนได้เสีย หรืออาจมีความขัดแย้งทางผลประโยชน์กับบริษัท ให้กรรมการที่มีส่วนได้เสียในเรื่องนั้น ไม่มีสิทธิออกเสียงลงคะแนน

7.3 ข้อมูลเกี่ยวกับคณะกรรมการชุดย่อย

7.3.1 คณะกรรมการตรวจสอบ

คณะกรรมการตรวจสอบของบริษัท มีจำนวน 3 ท่านประกอบด้วย

ชื่อ-สกุล	ตำแหน่ง
1. นายพลเชษฐ์ ลิขิตธนสมบัติ	ประธานกรรมการตรวจสอบ/ (กรรมการตรวจสอบผู้มีความรู้ทางด้านบัญชี)
2. นางกอบบุญ ศรีชัย	กรรมการตรวจสอบ
3. นายบัญชา ชื่นชูจิตต์	กรรมการตรวจสอบ

ขอบเขตอำนาจหน้าที่และความรับผิดชอบ ของคณะกรรมการตรวจสอบ

ตามมติที่ประชุมวิสามัญผู้ถือหุ้นครั้งที่ 1/2557 เมื่อวันที่ 7 พฤษภาคม 2557 ได้มีการกำหนดขอบเขตอำนาจหน้าที่ และความรับผิดชอบที่สำคัญของคณะกรรมการตรวจสอบ ดังต่อไปนี้

1. สอบทานให้บริษัท มีการรายงานทางการเงินอย่างถูกต้องและเพียงพอ
2. สอบทานให้บริษัท มีระบบการควบคุมภายในและการตรวจสอบภายในที่เหมาะสมและมีประสิทธิภาพและพิจารณาความเป็นอิสระของหน่วยงานตรวจสอบภายใน ตลอดจนให้ความเห็นชอบในการพิจารณาแต่งตั้งโยกย้าย เลิกจ้างหัวหน้าหน่วยงานตรวจสอบภายใน หรือหน่วยงานอื่นใดที่รับผิดชอบเกี่ยวกับการตรวจสอบภายใน
3. สอบทานให้บริษัท ปฏิบัติตามกฎหมายว่าด้วยหลักทรัพย์และตลาดหลักทรัพย์ ข้อกำหนดของตลาดหลักทรัพย์แห่งประเทศไทย และประกาศของคณะกรรมการกำกับตลาดทุน รวมทั้งกฎหมายที่เกี่ยวข้องกับธุรกิจของบริษัท
4. พิจารณา คัดเลือก เสนอแต่งตั้งบุคคลซึ่งมีความเป็นอิสระเพื่อทำหน้าที่เป็นผู้สอบบัญชีของบริษัท และเสนอคำตอบแทนของบุคคลดังกล่าว รวมทั้งเข้าร่วมประชุมกับผู้สอบบัญชีโดยไม่มีฝ่ายบริหารเข้าร่วมประชุมด้วย อย่างน้อยปีละ 1 ครั้ง
5. พิจารณารายการที่เกี่ยวข้องกัน หรือรายการที่อาจมีความขัดแย้งทางผลประโยชน์ ให้เป็นไปตามกฎหมาย ประกาศของคณะกรรมการกำกับตลาดทุน และข้อกำหนดของตลาดหลักทรัพย์แห่งประเทศไทย ทั้งนี้เพื่อให้มั่นใจว่ารายการดังกล่าว สมเหตุสมผลและเป็นประโยชน์สูงสุดต่อบริษัท
6. ปฏิบัติการอื่นใดตามที่คณะกรรมการบริษัทมอบหมาย ด้วยความเห็นชอบจากคณะกรรมการตรวจสอบ
7. จัดทำรายงานของคณะกรรมการตรวจสอบโดยเปิดเผยไว้ในรายงานประจำปีของบริษัท ซึ่งรายงานดังกล่าวต้องลงนามโดยประธานกรรมการตรวจสอบ และต้องประกอบด้วยข้อมูลอย่างน้อยดังต่อไปนี้
 - 1) ความเห็นเกี่ยวกับความถูกต้อง ครบถ้วน เป็นที่เชื่อถือได้ของรายงานทางการเงินของบริษัท
 - 2) ความเห็นเกี่ยวกับความเพียงพอของระบบการควบคุมภายในของบริษัท
 - 3) ความเห็นเกี่ยวกับการปฏิบัติตามกฎหมายว่าด้วยหลักทรัพย์และตลาดหลักทรัพย์ข้อกำหนดของตลาดหลักทรัพย์แห่งประเทศไทย หรือกฎหมายที่เกี่ยวข้องกับธุรกิจของบริษัท
 - 4) ความเห็นเกี่ยวกับความเหมาะสมของผู้สอบบัญชี
 - 5) ความเห็นเกี่ยวกับรายการที่อาจมีความขัดแย้งทางผลประโยชน์
 - 6) ความเห็นเกี่ยวกับการบริหารความเสี่ยง
 - 7) จำนวนการประชุมคณะกรรมการตรวจสอบและการเข้าร่วมประชุมของกรรมการแต่ละท่าน

7) ความเห็นหรือข้อสังเกตโดยรวมที่คณะกรรมการตรวจสอบได้รับจากการปฏิบัติหน้าที่ตามกฎหมาย

8) รายการอื่นที่เห็นว่าผู้ถือหุ้นและผู้ลงทุนทั่วไปควรทราบ ภายใต้อำนาจหน้าที่ และความรับผิดชอบที่ได้รับมอบหมายจากคณะกรรมการบริษัท

8. สอบทานงานของฝ่ายตรวจสอบภายใน ในเรื่องดังต่อไปนี้

1) พิจารณาขอบเขตการปฏิบัติงาน แผนการตรวจสอบประจำปี (Audit Plan) และงบประมาณ รวมทั้งบุคลากรว่าเหมาะสม สอดคล้องกับขอบเขตการปฏิบัติงาน และเพียงพอที่จะสนับสนุนงานในหน้าที่ความรับผิดชอบของคณะกรรมการตรวจสอบ

2) พิจารณาการแต่งตั้ง โยกย้าย หรือ เลิกจ้าง ผู้อำนวยการฝ่าย หรือผู้ตรวจสอบภายใน

3) พิจารณาการเสนอรายงานผลการปฏิบัติงาน

4) พิจารณาความเป็นอิสระของฝ่ายตรวจสอบภายใน หรือผู้ตรวจสอบภายใน

9. พิจารณาและทบทวนหลักเกณฑ์ และวิธีการตรวจสอบให้เหมาะสมกับสภาพแวดล้อมทางธุรกิจอยู่เสมอ

10. รายงานผลการปฏิบัติงานของคณะกรรมการตรวจสอบให้คณะกรรมการบริษัททราบอย่างน้อยปีละ 4 ครั้ง

11. รายงานสิ่งที่ตรวจพบหรือมีข้อสงสัยว่ามีรายการหรือการกระทำดังต่อไปนี้ ซึ่งอาจมีผลกระทบต่ออย่างมีนัยสำคัญต่อฐานะการเงินและผลการดำเนินงานของบริษัท ให้คณะกรรมการบริษัท เพื่อดำเนินการปรับปรุงแก้ไขภายในระยะเวลาที่คณะกรรมการตรวจสอบเห็นสมควร

1) รายการที่เกิดความขัดแย้งทางผลประโยชน์

2) การทุจริต หรือมีสิ่งผิดปกติ หรือมีความบกพร่องที่สำคัญในระบบการควบคุมภายใน

3) การฝ่าฝืนกฎหมายว่าด้วยหลักทรัพย์และตลาดหลักทรัพย์ ประกาศของคณะกรรมการกำกับตลาดทุน ข้อกำหนดของตลาดหลักทรัพย์แห่งประเทศไทย หรือกฎหมายที่เกี่ยวข้องกับธุรกิจของบริษัท หากคณะกรรมการบริษัท หรือผู้บริหารไม่ดำเนินการให้มีการปรับปรุงแก้ไขภายในระยะเวลาตามวรรคหนึ่ง กรรมการตรวจสอบรายใดรายหนึ่งอาจรายงานว่ามีรายการหรือการกระทำตามวรรคหนึ่งต่อสำนักงานคณะกรรมการ ก.ล.ต. หรือ ตลาดหลักทรัพย์แห่งประเทศไทย

12. ในกรณีที่ผู้สอบบัญชีพบพฤติการณ์อันควรสงสัยว่า กรรมการ ผู้จัดการ หรือบุคคลซึ่งรับผิดชอบในการดำเนินงานของบริษัท ได้กระทำการอันเป็นความผิดตามกฎหมายว่าด้วยหลักทรัพย์และตลาดหลักทรัพย์ และได้รายงานพฤติการณ์ดังกล่าวต่อคณะกรรมการตรวจสอบของบริษัท เพื่อดำเนินการตรวจสอบต่อไปแล้วให้คณะกรรมการตรวจสอบดำเนินการตรวจสอบและแจ้งผลการตรวจสอบ



เบื้องต้นให้สำนักงานคณะกรรมการกำกับหลักทรัพย์และตลาดหลักทรัพย์ และผู้สอบบัญชีทราบภายในสามสิบวันนับแต่วันที่ได้รับแจ้งจากผู้สอบบัญชี

13. สอบทานความเป็นอิสระของผู้สอบบัญชี และพิจารณานโยบายการรับบริการอื่น ที่มีใช้การสอบบัญชีจากสำนักสอบบัญชีเดียวกัน

14. ดำเนินการตามข้อ 1-13 ข้างต้น ในส่วนที่เกี่ยวข้องกับการประกอบกิจการของบริษัทย่อย เท่าที่ได้รับการมอบหมายหรือร้องขอจากบริษัทย่อยและเท่าที่อำนาจหน้าที่จะเปิดช่องให้ดำเนินการได้

15. ปฏิบัติการอื่นใดตามที่คณะกรรมการบริษัท มอบหมายด้วยความเห็นชอบจากคณะกรรมการตรวจสอบ

ทั้งนี้ คณะกรรมการตรวจสอบมีอำนาจในการดำเนินการต่าง ๆ ได้แก่ การเชิญกรรมการ พนักงาน หรือลูกจ้างของบริษัทมาร่วมประชุมหารือชี้แจงหรือตอบข้อซักถามในเรื่องที่เกี่ยวกับหน้าที่ และความรับผิดชอบของคณะกรรมการตรวจสอบ การปรึกษาหารือผู้เชี่ยวชาญหรือที่ปรึกษาของบริษัท (ถ้ามี) หรือจ้างที่ปรึกษาหรือผู้เชี่ยวชาญซึ่งเป็นคนกลางนอกเป็นครั้งคราวในกรณีจำเป็นด้วยค่าใช้จ่ายของบริษัท การขอให้พนักงานของบริษัทส่งเอกสารหลักฐานเกี่ยวกับกิจการของบริษัท เพื่อประโยชน์ในการตรวจสอบ การตรวจสอบหรือสอบสวนในเรื่องต่าง ๆ เพื่อให้การปฏิบัติงานภายใต้หน้าที่ความรับผิดชอบสำเร็จลุล่วงไปด้วยดี การมอบหมายให้พนักงานหรือลูกจ้างของบริษัทคนหนึ่งหรือหลายคนกระทำการใด ๆ ภายในขอบเขตหน้าที่ของคณะกรรมการตรวจสอบ เพื่อประโยชน์ในการตรวจสอบ รวมถึงการดำเนินการต่าง ๆ ที่กล่าวแล้วในส่วนที่เกี่ยวข้องกับบริษัทย่อย เท่าที่ได้รับมอบหมายหรือร้องขอจากบริษัทย่อย และเท่าที่อำนาจหน้าที่จะเปิดช่องให้ดำเนินการได้

รายชื่อกรรมการตรวจสอบที่มีความรู้ และประสบการณ์ในการสอบทานงบการเงินของบริษัทคือ นายพลเชษฐ์ ฤทธิชนสมบัตติ ซึ่งประสบการณ์ในอดีต ดำรงตำแหน่งกรรมการผู้จัดการ ของบริษัท แมคเนท เมเนทเมนท์ แอนด์ คอนซัลแตนท์ จำกัด

7.3.2 คณะกรรมการบริหารความเสี่ยง

คณะกรรมการบริหารความเสี่ยงของบริษัท มีจำนวน 3 ท่าน ประกอบด้วย

ชื่อ-สกุล	ตำแหน่ง
1. นางกอบบุญ ศรีชัย	ประธานกรรมการบริหารความเสี่ยง
2. นายภูมิพันธ์ บุญญาปะมัย	กรรมการบริหารความเสี่ยง
3. นายณรต์ วิวรรณไกร	กรรมการบริหารความเสี่ยง

ขอบเขตอำนาจหน้าที่และความรับผิดชอบ ของคณะกรรมการบริหารความเสี่ยง

คณะกรรมการบริหารความเสี่ยงได้กำหนดนโยบายด้านการบริหารความเสี่ยง (Risk Management Policy) ให้ครอบคลุมทั้งองค์กร โดยมีการปรึกษาหารือร่วมกันระหว่างคณะทำงานบริหารความเสี่ยง (ฝ่ายจัดการ) โดยให้ฝ่ายจัดการเป็นผู้ปฏิบัติตามนโยบายและรายงานให้คณะกรรมการบริษัททราบเป็นประจำ และมีการทบทวนระบบหรือประเมินประสิทธิผลของการจัดการความเสี่ยงทุก ๆ ไตรมาส อย่างน้อย ปีละ 4 ครั้ง และได้เปิดเผยไว้ในรายงานประจำปี และในทุก ๆ ระยะเวลาที่พบว่าระดับความเสี่ยงมีการเปลี่ยนแปลง

1. คณะกรรมการบริหารความเสี่ยง มีอำนาจให้หน่วยงานต่าง ๆ ของกลุ่มบริษัท ชี้แจง ข้อมูลเป็นลายลักษณ์อักษร หรือเชิญให้ผู้บริหารและเจ้าหน้าที่ที่เกี่ยวข้องของกลุ่มบริษัท เข้าร่วมการประชุมกับคณะกรรมการบริหารความเสี่ยง เพื่อชี้แจง หรือให้ข้อมูลด้วยวาจา สำหรับความเสี่ยง และการปฏิบัติหน้าที่ตามความรับผิดชอบตามที่คณะกรรมการบริหารความเสี่ยงเห็นควร ทั้งนี้ ให้ผู้บริหารและเจ้าหน้าที่ที่เกี่ยวข้องของกลุ่มบริษัทที่ได้รับเชิญ สอบถาม หรือขอข้อมูล โดยถือเป็นหน้าที่ในการให้ความร่วมมือคณะกรรมการบริหารความเสี่ยง
2. คณะกรรมการบริหารความเสี่ยงมีอำนาจในการให้หน่วยงานของกลุ่มบริษัท ดำเนินหรือปฏิบัติกรอย่างหนึ่งอย่างใดเท่าที่จำเป็นเพื่อให้สามารถปฏิบัติหน้าที่ตามความรับผิดชอบที่กำหนดในกฎบัตรนี้ หรือหน้าที่พิเศษอื่นใด ตามที่คณะกรรมการบริษัทจะมอบหมายให้ปฏิบัติเพิ่มเติมเป็นกรณีพิเศษ
3. พิจารณากลั่นกรองนโยบายและแนวทางการบริหารความเสี่ยงและการควบคุมภายในโดยรวมของบริษัทฯ ซึ่งครอบคลุมถึงความเสี่ยงประเภทต่าง ๆ ที่สำคัญ เช่น ความเสี่ยงด้านการเงิน ความเสี่ยงด้านการลงทุน ความเสี่ยงด้านการปฏิบัติตามกฎระเบียบ และความเสี่ยงที่มีผลกระทบต่อชื่อเสียงของกิจการ เป็นต้น เพื่อนำเสนอต่อคณะกรรมการบริษัทฯ ให้ความเห็นชอบ
4. พิจารณาและให้ความเห็นในการกำหนดระดับความเสี่ยงที่ยอมรับได้ (Risk Appetite) และความเปราะบางของระดับความเสี่ยงที่ยอมรับได้ขององค์กร (Risk Tolerance) ก่อนนำเสนอต่อคณะกรรมการบริษัทฯ เพื่อพิจารณาให้ความเห็นและอนุมัติ
5. รายงานความเสี่ยงที่สำคัญขององค์กร รวมถึงสถานะของความเสี่ยง แนวทางในการจัดการความเสี่ยง ความคืบหน้า ผลของการบริหารความเสี่ยง และการเปลี่ยนแปลงต่าง ๆ ที่ส่งผลกระทบต่อความเสี่ยงโดยรวมของบริษัท รวมถึงสิ่งที่ต้องดำเนินการปรับปรุงแก้ไขเพื่อให้สอดคล้องกับนโยบายและกลยุทธ์ที่กำหนดให้แก่คณะกรรมการบริษัทฯ เพื่อรับทราบเป็นประจำอย่างน้อยไตรมาสละ 1 ครั้ง
6. รับทราบ พิจารณา และให้ความเห็นในผลการประเมินความเสี่ยง แนวทางและมาตรการจัดการ ความเสี่ยง และแผนปฏิบัติการเพื่อจัดการความเสี่ยงที่เหลืออยู่ของกลุ่มบริษัท เพื่อให้มั่นใจว่ากลุ่มบริษัทมีการบริหารความเสี่ยงที่เพียงพอและเหมาะสม

7. ดูแลและสนับสนุนให้การบริหารความเสี่ยงองค์กรประสบความสำเร็จ เสนอแนะวิธีป้องกัน และวิธีลดระดับความเสี่ยงให้อยู่ในระดับที่ยอมรับได้ ติดตามแผนการดำเนินงานเพื่อลดความเสี่ยงอย่างต่อเนื่อง และเหมาะสมกับสถานการณ์ดำเนินธุรกิจ เพื่อให้มั่นใจว่าความเสี่ยงได้รับการบริหารจัดการอย่างเพียงพอและเหมาะสม
8. ให้คำแนะนำและการสนับสนุนแก่คณะกรรมการบริษัท ฝ่ายบริหาร และคณะทำงานบริหารความเสี่ยง ในเรื่องการบริหารความเสี่ยงระดับองค์กร รวมถึงส่งเสริมและสนับสนุนให้มีการปรับปรุง และพัฒนาระบบการบริหารความเสี่ยงภายในองค์กรอย่างต่อเนื่องและสม่ำเสมอ
9. กำหนดยุทธศาสตร์และแนวทางในการบริหารความเสี่ยงและการควบคุมภายในของบริษัทฯ ให้สอดคล้องกับนโยบายการบริหารความเสี่ยง โดยสามารถประเมิน ติดตาม และดูแลปริมาณความเสี่ยงของบริษัทฯ ให้อยู่ในระดับที่เหมาะสม
10. ดูแลและติดตามการปฏิบัติตามนโยบายการบริหารความเสี่ยงภายใต้แนวทางและนโยบายที่ได้รับอนุมัติจากคณะกรรมการบริษัทฯ
11. กำหนดเกณฑ์วัดความเสี่ยงและระดับความเสี่ยงที่บริษัทฯ จะยอมรับได้
12. กำหนดมาตรการที่จะใช้ในการจัดการความเสี่ยงให้เหมาะสมต่อสภาพการณ์
13. สนับสนุนให้มีการสอบทานและทบทวนนโยบาย กลยุทธ์ แผนงานและกระบวนการบริหารความเสี่ยงองค์กรเป็นประจำอย่างน้อยทุกปี เพื่อให้มั่นใจว่านโยบายและกรอบการบริหารความเสี่ยงดังกล่าว ยังคงสอดคล้องและเหมาะสมกับสภาพการดำเนินงานธุรกิจในภาพรวม และกิจกรรมการบริหารความเสี่ยงของกลุ่มบริษัท โดยให้ครอบคลุมและสอดคล้องกับแนวทางของความเสี่ยงของหน่วยงานราชการที่กำกับดูแลและเกี่ยวข้อง
14. พิจารณารายงานผลของการบริหารความเสี่ยงองค์กร และให้ข้อคิดเห็นในความเสี่ยงที่อาจเกิดขึ้น รวมทั้งแนวทางการกำหนดมาตรการควบคุมหรือบรรเทา (Mitigation Plan) และการพัฒนาระบบการจัดการบริหารความเสี่ยงองค์กร เพื่อให้มีประสิทธิภาพอย่างต่อเนื่อง
15. พิจารณาทบทวนกระบวนการปฏิบัติงานในแต่ละสายงานให้มีระบบตรวจสอบและควบคุมภายใน (Check and Balance) ที่เหมาะสมและมีประสิทธิภาพ
16. พิจารณาทบทวนแผนการบริหารจัดการความเสี่ยงต่อเนื่องทางธุรกิจ (Business Continuity Management, BCM) เป็นประจำอย่างน้อยปีละครั้ง
17. จัดให้มีคณะทำงานบริหารความเสี่ยงย่อยตามความจำเป็น
18. สนับสนุนคณะทำงานบริหารความเสี่ยงย่อยในด้านบุคลากร งบประมาณ และทรัพยากรอื่นที่จำเป็น ให้สอดคล้องกับขอบเขตความรับผิดชอบ

19. ประสานงานกับคณะกรรมการตรวจสอบเกี่ยวกับความเสี่ยงที่สำคัญ และมีหน่วยงานตรวจสอบภายในเป็นผู้สอบทานเพื่อให้มั่นใจว่า บริษัทฯ มีระบบการควบคุมภายในที่เหมาะสมต่อการจัดการความเสี่ยง รวมทั้งการนำระบบการบริหารความเสี่ยงมาปรับใช้อย่างเหมาะสมและมีปฏิบัติตามที่ตั้งองค์กร

20. ให้ความเห็นและข้อเสนอแนะในการใช้บริการจากบุคคลภายนอก เพื่อให้คำปรึกษาแนะนำที่เป็นอิสระเกี่ยวกับกรอบ ขอบเขต และการปฏิบัติงานในการบริหารจัดการความเสี่ยง

21. ให้ความเห็นและข้อเสนอแนะในการว่าจ้างบุคคลภายนอกเพื่อช่วยในการปฏิบัติงานของส่วนบริหาร ความเสี่ยง ในกรณีที่มีปริมาณงานมากเกินกว่าอัตรากำลังของส่วนบริหารความเสี่ยงที่มีอยู่ที่จะสามารถปฏิบัติหน้าที่ให้บรรลุผลได้ภายในระยะเวลาที่กำหนด และการว่าจ้างดังกล่าวจะเป็นผลดีแก่กลุ่มบริษัท ทั้งนี้ ต้องเป็นการว่าจ้างเฉพาะคราว

22. สื่อสารแลกเปลี่ยนข้อมูลและประสานงานเกี่ยวกับความเสี่ยง และการควบคุมภายในกับคณะกรรมการตรวจสอบอย่างน้อยปีละ 1 ครั้ง

23. ปฏิบัติการอื่นใดเกี่ยวกับการบริหารความเสี่ยงตามที่คณะกรรมการบริษัทมอบหมาย



7.3 คณะกรรมการสรรหาและพิจารณาค่าตอบแทน

คณะกรรมการสรรหาและพิจารณาค่าตอบแทนของบริษัท มีจำนวน 3 ท่าน ประกอบด้วย

ชื่อ-สกุล	ตำแหน่ง
1. นายพลเชษฐ์ ลิขิตธนสมบัติ	ประธานกรรมการสรรหาและพิจารณาค่าตอบแทน
2. นายภูมิพันธ์ บุญญาปะมัย	กรรมการสรรหาและพิจารณาค่าตอบแทน
3. นายประเสริฐ จิราวรรณสถิตย์	กรรมการสรรหาและพิจารณาค่าตอบแทน

ขอบเขตอำนาจหน้าที่และความรับผิดชอบ

ของคณะกรรมการสรรหาและพิจารณาค่าตอบแทน

ตามมติที่ประชุมคณะกรรมการบริษัท ครั้งที่ 1/2560 เมื่อวันที่ 27 กุมภาพันธ์ 2560 ได้มีการกำหนดขอบเขตอำนาจหน้าที่ และความรับผิดชอบของคณะกรรมการสรรหาและพิจารณาค่าตอบแทนดังต่อไปนี้

คณะกรรมการสรรหาและพิจารณาค่าตอบแทนประกอบด้วยกรรมการไม่น้อยกว่า 3 คน ซึ่งต้องมีกรรมการอิสระเกินกว่ากึ่งหนึ่ง ทั้งนี้ ต้องมีกรรมการอย่างน้อย 1 คน เป็นผู้ที่มีความรู้ความสามารถหรือความเชี่ยวชาญในด้านการบริหารงานบุคคล และประธานกรรมการสรรหาและพิจารณาค่าตอบแทนต้องเป็นกรรมการอิสระ โดยคณะกรรมการสรรหาและพิจารณาค่าตอบแทนทำหน้าที่พิจารณาหลักเกณฑ์ในการจ่ายและรูปแบบค่าตอบแทนของกรรมการและผู้บริหารระดับสูงเพื่อเสนอความเห็นต่อคณะกรรมการบริษัท โดยคณะกรรมการบริษัทจะเป็นผู้อนุมัติค่าตอบแทนของผู้บริหารระดับสูง ส่วนค่าตอบแทนของกรรมการบริษัท คณะกรรมการบริษัทจะต้องนำเสนอที่ประชุมผู้ถือหุ้นให้เป็นผู้อนุมัติ

(ก) ด้านการสรรหา

1. พิจารณาและทบทวนโครงสร้างคณะกรรมการ ทั้งในเรื่องขนาด องค์ประกอบ สัดส่วนกรรมการที่เป็นอิสระ ที่เหมาะสมและจำเป็นต่อการนำพาองค์กรสู่วัตถุประสงค์และเป้าหมายหลักที่กำหนดไว้
2. พิจารณาหลักเกณฑ์และวิธีการสรรหาบุคคลเพื่อให้ได้กรรมการที่มีคุณสมบัติที่จะทำให้องค์กรมีองค์ประกอบ ความรู้ ความชำนาญที่เหมาะสม รวมทั้งมีการพิจารณาประวัติของบุคคลดังกล่าว และเสนอความเห็นต่อคณะกรรมการ ก่อนจะนำเสนอที่ประชุมผู้ถือหุ้นให้เป็นผู้แต่งตั้งกรรมการ โดยผู้ถือหุ้นจะได้รับข้อมูลอย่างเพียงพอเกี่ยวกับบุคคลที่ได้รับการเสนอชื่อเพื่อประกอบการตัดสินใจ
3. พิจารณาและสรรหาบุคคลที่มีคุณสมบัติเหมาะสมเพื่อดำรงตำแหน่งผู้บริหารระดับสูง รวมทั้งดูแลการบริหารและพัฒนาผู้บริหารระดับสูงให้มีความรู้ ความสามารถ ทักษะ ประสิทธิภาพ และคุณลักษณะที่จำเป็นต่อการขับเคลื่อนองค์กรไปสู่เป้าหมายของธุรกิจอย่างเหมาะสม
4. ทบทวนหลักเกณฑ์และวิธีการสรรหากรรมการ เพื่อเสนอแนะต่อคณะกรรมการบริษัทก่อนจะมีการสรรหากรรมการที่ครบวาระ และในกรณีที่มีการเสนอชื่อกรรมการรายเดิม คณะกรรมการสรรหาและพิจารณาค่าตอบแทนต้องคำนึงถึงผลการปฏิบัติหน้าที่ของกรรมการรายเดิมที่มีการเสนอชื่อดังกล่าวประกอบด้วย
5. จัดทำแผนการพัฒนากฎหมาย และจัดให้มีการปฐมนิเทศกรรมการเข้าใหม่ และมอบเอกสารและข้อมูลที่เป็นประโยชน์ต่อการปฏิบัติหน้าที่ให้แก่กรรมการที่ได้รับการแต่งตั้งใหม่

6. จัดทำและทบทวนแผนการสืบทอดตำแหน่ง กรรมการผู้จัดการและผู้บริหารระดับสูง เพื่อเตรียมความพร้อมเป็นแผนต่อเนื่องให้มีผู้สืบทอดงานเพื่อให้การบริหารงานของบริษัทสามารถดำเนินไปได้อย่างต่อเนื่อง

(ข) ด้านการพิจารณาค่าตอบแทน

1. พิจารณาโครงสร้างและอัตราค่าตอบแทนกรรมการ กรรมการชด้อยและผู้บริหารระดับสูง ให้มีความเหมาะสมกับความรับผิดชอบ เพื่อจูงใจให้นำพาองค์กรให้ดำเนินงานตามเป้าหมายทั้งระยะสั้นและระยะยาว
2. พิจารณานโยบายและหลักเกณฑ์ในการกำหนดค่าตอบแทนของกรรมการ กรรมการชด้อย และผู้บริหารระดับสูง ให้สอดคล้องกับกลยุทธ์และเป้าหมายระยะยาวของบริษัท ประสิทธิภาพ ภาระหน้าที่ ขอบเขตของบทบาทและความรับผิดชอบ รวมถึงประโยชน์ที่คาดว่าจะได้จากกรรมการแต่ละคน กรรมการที่ได้รับมอบหมายหน้าที่และความรับผิดชอบเพิ่มขึ้น เช่น เป็นสมาชิกของคณะกรรมการชด้อยควรได้รับค่าตอบแทนเพิ่มเติมที่เหมาะสมด้วย ทั้งนี้ อยู่ในลักษณะที่เปรียบเทียบได้กับระดับที่ปฏิบัติอยู่ในอุตสาหกรรม
3. เสนอความเห็นต่อคณะกรรมการบริษัทเพื่อพิจารณาอนุมัติโครงสร้างและอัตราค่าตอบแทนของผู้บริหารระดับสูง ส่วนค่าตอบแทนของกรรมการ กรรมการชด้อยให้เสนอความเห็นต่อคณะกรรมการก่อน เพื่อให้ที่ประชุมผู้ถือหุ้นเป็นผู้อนุมัติโครงสร้างและอัตราค่าตอบแทนกรรมการต่อไป

7.3.4 คณะกรรมการสรรหา

คณะกรรมการสรรหา บริษัท มีจำนวน 3 ท่าน ประกอบด้วย

ชื่อ-สกุล	ตำแหน่ง
1. นางกอบบุญ ศรีชัย	ประธานกรรมการสรรหา
2. นายพลเชษฐ์ ลิขิตตสมบัติ	กรรมการสรรหา
3. นางฐานิศา อมรธีรสรค์	กรรมการสรรหา

ขอบเขตอำนาจหน้าที่และความรับผิดชอบ ของคณะกรรมการสรรหา

คณะกรรมการบริษัท ได้แต่งตั้งคณะกรรมการสรรหาขึ้นตามมติที่ประชุมคณะกรรมการบริษัท ครั้งที่ 10 เมื่อวันที่ 16 ธันวาคม 2560 เพื่อทำหน้าที่ในการกำหนดวัตถุประสงค์ เป้าหมายหลักของกิจการ และนโยบายและแนวปฏิบัติต่าง ๆ ขององค์กร ให้สอดคล้องและเป็นไปตามหลักการกำกับดูแลกิจการที่ดี และจริยธรรมธุรกิจ เพื่อให้การบริหารจัดการบริษัทเป็นไปอย่างมีประสิทธิภาพ โปร่งใส มีจริยธรรม เคารพสิทธิ และมีความรับผิดชอบต่อผู้ถือหุ้น ผู้มีส่วนได้เสีย และผู้ที่เกี่ยวข้องกับองค์กรทุกระดับ สังคมโดยรวม และสิ่งแวดล้อม เพื่อสร้างคุณค่าให้แก่กิจการอย่างยั่งยืน สามารถปรับตัวได้ภายใต้ปัจจัยการเปลี่ยนแปลงของสภาพธุรกิจ และเป็นแนวทางปฏิบัติให้กรรมการบริษัท ผู้บริหาร และพนักงานทุกคนได้ยึดถือเป็นแนวทางในการปฏิบัติงานร่วมกัน

1. กำหนดวัตถุประสงค์ เป้าหมายหลักของกิจการที่เป็นไปเพื่อความยั่งยืนของกิจการ
2. กำหนดนโยบายการกำกับดูแลกิจการ (Corporate Governance Policy) และจรรยาบรรณธุรกิจ รวมทั้งการดำเนินงานที่สำคัญและเกี่ยวเนื่อง ภายใต้กรอบของกฎหมาย หลักเกณฑ์ กฎระเบียบและข้อบังคับขององค์กรและหน่วยงานกำกับดูแลกิจการที่เกี่ยวข้อง เพื่อเสนอคณะกรรมการบริษัทพิจารณาอนุมัติต่อไป

3. พิจารณาทบทวนและปรับปรุงนโยบายการกำกับดูแลกิจการของบริษัทอย่างสม่ำเสมอ อย่างน้อยปีละ 1 ครั้ง เพื่อให้สอดคล้องกับแนวทางปฏิบัติตามมาตรฐานสากล และข้อเสนอแนะของฝ่ายพัฒนาธรรมาภิบาลเพื่อตลาดทุนตลาดหลักทรัพย์แห่งประเทศไทย หรือหน่วยงานที่เกี่ยวข้อง ทั้งนี้ได้มีการทบทวนกฎบัตรคณะกรรมการสรรหา ในการประชุมของคณะกรรมการสรรหา ครั้งที่ 2/2566 เมื่อวันที่ 10 พฤศจิกายน 2566



7.3.5 คณะกรรมการบริหาร

คณะกรรมการบริหารของบริษัท ณ วันที่ 31 ธันวาคม 2566 มีจำนวน 3 ท่าน ประกอบด้วย

ชื่อ-สกุล	ตำแหน่ง
1. นายวิบูลย์ อุตสาหจิต	ประธานกรรมการบริหาร/ ประธานเจ้าหน้าที่บริหาร
2. นายประเสริฐ จีราวรรณสถิตย์	กรรมการบริหาร/ กรรมการผู้จัดการ
3. นายณรัล วีวรรณไกร	กรรมการบริหาร/ รองกรรมการผู้จัดการ

ขอบเขตอำนาจหน้าที่และความรับผิดชอบ ของคณะกรรมการบริหาร

ตามมติที่ประชุมวิสามัญผู้ถือหุ้นครั้งที่ 1/2557 เมื่อวันที่ 7 พฤษภาคม 2557 ได้มีการกำหนดขอบเขตอำนาจหน้าที่ และความรับผิดชอบของคณะกรรมการบริหาร ดังต่อไปนี้

1. คณะกรรมการบริหาร มีหน้าที่ในการบริหารกิจการของบริษัทให้เป็นไปตามวัตถุประสงค์การประกอบกิจการของบริษัท ทั้งนี้ในการบริหารกิจการของบริษัทดังกล่าวจะต้องเป็นไปตามวัตถุประสงค์ ข้อบังคับ นโยบาย ระเบียบ ข้อกำหนด หรือคำสั่งใด ๆ มติของที่ประชุมคณะกรรมการบริษัท และ/หรือ มติของที่ประชุมผู้ถือหุ้นของบริษัท นอกจากนี้ ให้คณะกรรมการบริหารมีหน้าที่ในการพิจารณา กลั่นกรองเรื่องต่าง ๆ ที่จะนำเสนอต่อคณะกรรมการบริษัทเพื่อพิจารณาอนุมัติ หรือให้ความเห็นชอบ
2. จัดทำวิสัยทัศน์ กลยุทธ์ทางธุรกิจ ทิศทางของธุรกิจ นโยบายทางธุรกิจ เป้าหมาย แนวทาง แผนการดำเนินงาน แผนการพัฒนาบุคลากร และงบประมาณของบริษัทและบริษัทย่อย เพื่อนำเสนอต่อคณะกรรมการบริษัทเพื่อพิจารณาอนุมัติ
3. ตรวจสอบ ติดตาม การดำเนินนโยบาย และแนวทางการบริหารงานด้านต่าง ๆ ของบริษัท ให้เป็นไปตามที่คณะกรรมการบริษัทมอบหมายอย่างมีประสิทธิภาพ
4. มีอำนาจพิจารณาอนุมัติเฉพาะกรณีหรือการดำเนินการใด ๆ อันเป็นปกติธุรกิจของบริษัทภายใต้วงเงินหรืองบประมาณประจำปีตามที่ได้รับอนุมัติจากคณะกรรมการบริษัท และให้สอดคล้องกับคู่มือปฏิบัติงาน ว่าด้วยเรื่องอำนาจดำเนินการตามที่กำหนดไว้
5. ให้คณะกรรมการบริหาร รายงานผลการดำเนินงานภายในกำหนดเวลาในเรื่องดังต่อไปนี้ ให้คณะกรรมการบริษัททราบ
 - 5.1 รายงานผลการดำเนินงานของบริษัทรายไตรมาส
 - 5.2 รายงานของผู้ตรวจสอบบัญชีเกี่ยวกับงบการเงินของบริษัท ซึ่งรวมถึงงบการเงินประจำปีและงบการเงินรายไตรมาส ภายในกรอบระยะเวลาที่กำหนดโดยตลาดหลักทรัพย์แห่งประเทศไทย
 - 5.3 รายงานอื่น ๆ ตามที่คณะกรรมการบริหารพิจารณาเห็นสมควร
6. ทำการศึกษาความเป็นไปได้ (Feasibility) ของโครงการต่าง ๆ
7. กำหนดหลักเกณฑ์และงบประมาณการขึ้นค่าจ้าง เงินรางวัล หรือการจ่ายผลตอบแทนอื่น รวมถึงกำหนดและแก้ไขเปลี่ยนแปลงสวัสดิการต่าง ๆ ของพนักงาน
8. ให้แนวนโยบายคำปรึกษาและข้อเสนอแนะต่อกรรมการผู้จัดการในการตัดสินใจประเด็นที่มีความสำคัญ

การแต่งตั้งคณะทำงานหรือบุคคลใด ๆ

1. คณะกรรมการบริหาร จะแต่งตั้งคณะทำงาน และ/หรือบุคคลใด ๆ เพื่อทำหน้าที่กลั่นกรองงานที่นำเสนอต่อคณะกรรมการบริหาร หรือเพื่อให้ดำเนินการใด ๆ
2. แต่งตั้งคณะทำงานหรือบุคคลใดเพื่อประโยชน์ต่อการปฏิบัติหน้าที่ของคณะกรรมการบริหาร หรือเพื่อให้ดำเนินการใด ๆ แทน ตามที่ได้รับมอบหมาย

จากคณะกรรมการบริหารภายในขอบเขตแห่งอำนาจหน้าที่ของคณะกรรมการบริหารก็ได้

3. ให้มีอำนาจในการมอบอำนาจช่วง และ/หรือมอบหมายให้บุคคลอื่นปฏิบัติงานเฉพาะอย่างแทนได้ โดยการมอบอำนาจช่วง และ/หรือการมอบหมายดังกล่าวให้อยู่ภายใต้ขอบเขตแห่งการมอบอำนาจตามหนังสือมอบอำนาจที่ให้ไว้ และ/หรือเป็นไปตามระเบียบ ข้อกำหนด หรือคำสั่งที่คณะกรรมการบริษัทได้กำหนดไว้ ทั้งนี้ การมอบหมายอำนาจหน้าที่และความรับผิดชอบของคณะกรรมการบริหารนั้น จะต้องไม่เกินขอบเขตแห่งอำนาจหน้าที่ของคณะกรรมการบริหาร และไม่มีลักษณะเป็นการมอบอำนาจหรือมอบอำนาจช่วงที่ทำให้คณะกรรมการบริหาร หรือผู้รับมอบอำนาจจากคณะกรรมการบริหารสามารถอนุมัติรายการที่ตนหรือบุคคลที่อาจมีความขัดแย้ง (ตามที่นิยามไว้ในประกาศคณะกรรมการกำกับตลาดทุน หรือประกาศคณะกรรมการกำกับหลักทรัพย์และตลาดหลักทรัพย์) อาจมีส่วนได้เสีย หรืออาจได้รับประโยชน์ในลักษณะใด ๆ หรืออาจมีความขัดแย้งทางผลประโยชน์อื่นใดกับบริษัท หรือบริษัทย่อยของบริษัท

ขอบเขตอำนาจหน้าที่และความรับผิดชอบของกรรมการผู้จัดการ

ตามมติที่ประชุมวิสามัญผู้ถือหุ้นครั้งที่ 1/2557 เมื่อวันที่ 7 พฤษภาคม 2557 ได้มีการกำหนดขอบเขตอำนาจหน้าที่ และความรับผิดชอบของกรรมการผู้จัดการ ดังต่อไปนี้

1. มีอำนาจดำเนินการเป็นผู้บริหารงาน จัดการและควบคุมดูแลการดำเนินงานตามปกติของบริษัท
2. มีอำนาจดำเนินการตามที่คณะกรรมการบริษัท และ/หรือคณะกรรมการบริหารได้มอบหมาย ตลอดจนให้มีอำนาจในการมอบหมายให้บุคคลอื่น ๆ กรรมการผู้จัดการเห็นสมควรทำหน้าที่จัดการและดำเนินการแทน ทั้งนี้ การไม่มีการมอบอำนาจช่วงให้แก่บุคคลที่อาจมีความขัดแย้งทางผลประโยชน์ในการดำเนินการ
3. มีอำนาจออกคำสั่ง ระเบียบ ประกาศ บันทึก เพื่อให้การปฏิบัติงานเป็นไปตามนโยบายและผลประโยชน์ของบริษัท และเพื่อรักษาระเบียบวินัยการทำงานในองค์กร
4. มีอำนาจกระทำการแทน และแสดงตนเป็นตัวแทนบริษัท ต่อบุคคลภายนอกในกิจการที่เกี่ยวข้องกับบริษัท และเป็นประโยชน์ต่อบริษัท
5. พิจารณากลั่นกรองการลงทุนต่าง ๆ เพื่อนำเสนอต่อคณะกรรมการบริษัท และ/หรือคณะกรรมการบริหาร
6. พิจารณาแต่งตั้งที่ปรึกษาต่าง ๆ ที่จำเป็นต่อการดำเนินกิจการของบริษัท เพื่อเสนอต่อคณะกรรมการบริษัท และ/หรือคณะกรรมการบริหาร
7. พิจารณาการปรับตำแหน่งงานและการปรับเงินเดือน การว่าจ้างและบรรจุตำแหน่งตามงบประมาณที่ได้รับอนุมัติ เปลี่ยนแปลงค่าตอบแทน เงินเดือน

สำหรับพนักงาน การเลื่อนขั้น การโยกย้ายพนักงาน การว่าจ้างที่ปรึกษาภายนอก หรือต่อสัญญา พิจารณาวินัยและการลงโทษ ตั้งคณะกรรมการสอบสวน การลงโทษทางวินัยพนักงานเมื่อกระทำความผิด การอนุมัติเปลี่ยนแปลงอัตรา ค่าคอมมิชชั่น โบนัสและเงินรางวัลพิเศษ ของพนักงาน

8. ปฏิบัติหน้าที่อื่น ๆ ตามที่ได้รับมอบหมายจากคณะกรรมการบริษัท และ/หรือ คณะกรรมการบริหารเป็นคราวๆ ไป ทั้งนี้ กรรมการผู้จัดการจะพิจารณา และอนุมัติรายการที่กรรมการผู้จัดการมีส่วนได้เสีย หรือมีความขัดแย้งทางผลประโยชน์อื่นใดกับบริษัท หรือบริษัทย่อยไม่ได้ ยกเว้นเป็นการอนุมัติรายการ ที่เป็นไปตามนโยบาย และหลักเกณฑ์ที่คณะกรรมการบริษัท หรือที่ประชุม ผู้ถือหุ้นพิจารณาและอนุมัติไว้แล้ว และเป็นไปตามที่กฎหมายกำหนด

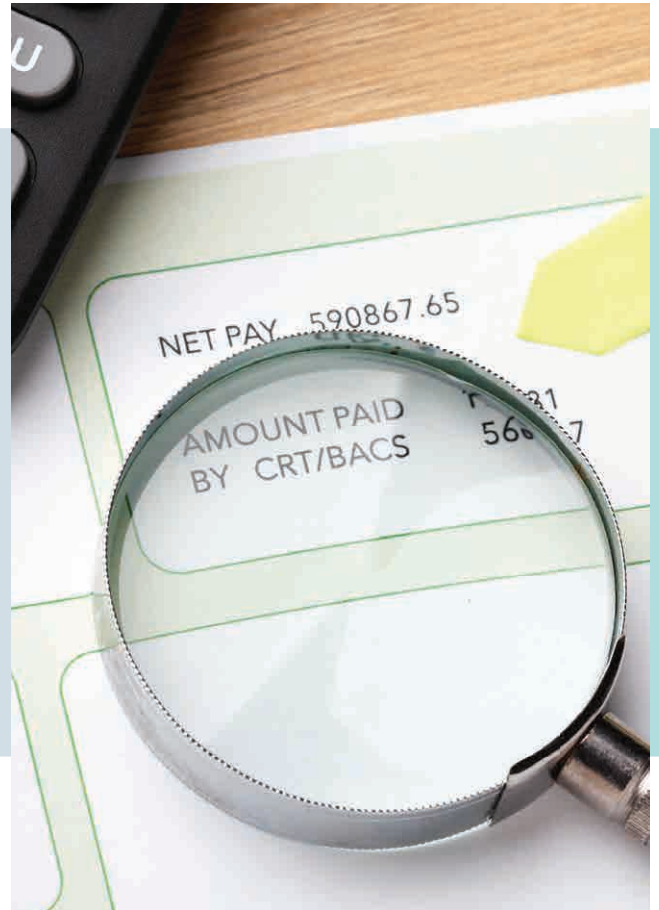

7.4 ข้อมูลเกี่ยวกับผู้บริหาร

ณ วันที่ 31 ธันวาคม 2566 บริษัทมีผู้บริหาร จำนวน 6 ท่าน ประกอบด้วย

ชื่อ-สกุล	ตำแหน่ง
1. นายวิบูลย์ อุตสาหจิต	ประธานเจ้าหน้าที่บริหาร
2. นายประเสริฐ จีราวรรณสถิตย์	กรรมการผู้จัดการ
3. นายณรัช วิวรรณไกร	รองกรรมการผู้จัดการ
4. นางสาวยลวรรณ เอี่ยมอลงกรณ์	ผู้ช่วยกรรมการผู้จัดการฝ่ายบัญชี-การเงิน(CFO)
5. นายปริญ เอกมโนชัย	ผู้ช่วยกรรมการผู้จัดการและผู้อำนวยการฝ่ายกฎหมาย
6. นางสาวชุตาทกรณ์ จีราวรรณสถิตย์	ผู้ช่วยกรรมการผู้จัดการฝ่ายปฏิบัติการ

7.5 ค่าตอบแทนกรรมการและผู้บริหาร

7.5.1 ค่าตอบแทนที่เป็นตัวเงิน

ค่าตอบแทนกรรมการ

ที่ประชุมคณะกรรมการบริษัทฯ ในการประชุมครั้งที่ 1/2566 เมื่อวันที่ 27 กุมภาพันธ์ 2566 ได้อนุมัติค่าตอบแทนกรรมการบริษัท และกรรมการชด้อย และได้รับการอนุมัติจากการประชุมสามัญผู้ถือหุ้นประจำปี 2566 เมื่อวันที่ 7 เมษายน 2566 ดังนี้

ตำแหน่ง	หน่วย : บาท		
	ค่าตอบแทนรายเดือน	เบี้ยประชุมต่อครั้ง	โบนัสประจำปี
ประธานกรรมการ	22,000	12,000	ไม่มี
กรรมการ	11,000	12,000	ไม่มี
ประธานกรรมการตรวจสอบ	22,000	12,000	ไม่มี
กรรมการตรวจสอบ	16,500	12,000	ไม่มี
ประธานกรรมการบริหารความเสี่ยง	-	8,000	-
กรรมการบริหารความเสี่ยง	-	6,000	-
ประธานกรรมการสรรหาและพิจารณาค่าตอบแทน	-	8,000	-
กรรมการสรรหาและพิจารณาค่าตอบแทน	-	6,000	-
ประธานกรรมการธรรมาภิบาล	-	8,000	-
กรรมการธรรมาภิบาล	-	6,000	-

หมายเหตุ :

- หากกรรมการท่านใดได้รับเลือกให้ดำรงตำแหน่งมากกว่า 1 ตำแหน่งในบริษัท ให้กรรมการท่านนั้นได้รับค่าตอบแทนรายเดือนในอัตราที่สูงที่สุดอัตราเดียว
- กรรมการที่เป็นผู้บริหารจะไม่ได้รับค่าตอบแทนรายเดือนของกรรมการอีก
- หากกรรมการท่านใดได้รับเลือกให้ดำรงตำแหน่งมากกว่า 1 ตำแหน่งในบริษัท ให้กรรมการท่านนั้นได้รับโบนัสประจำปีในอัตราที่สูงที่สุดอัตราเดียว
- กรรมการตรวจสอบจะได้รับเพียงค่าตอบแทนรายเดือนในฐานะกรรมการตรวจสอบเท่านั้น จะไม่ได้รับค่าตอบแทนรายเดือนในฐานะกรรมการของบริษัทอีก

สำหรับในปี 2566 บริษัทมีการจ่ายค่าตอบแทนแก่คณะกรรมการ คณะกรรมการตรวจสอบ คณะกรรมการความเสี่ยง คณะกรรมการสรรหาและพิจารณา
ค่าตอบแทน และคณะกรรมการธรรมาภิบาล ในรูปแบบค่าตอบแทนรายเดือน และค่าเบี้ยประชุม ดังต่อไปนี้

ค่าตอบแทนของกรรมการบริษัทแต่ละราย ณ วันที่ 31 ธันวาคม 2566

ชื่อ	ตำแหน่ง	ปี 2566						
		ค่าตอบแทนรายเดือน AC (บาท)	ค่าตอบแทนรายเดือน BOD (บาท)	ค่าเบี้ยประชุม AC (บาท)	ค่าเบี้ยประชุม BOD (บาท)	ค่าเบี้ยประชุมคณะกรรมการความเสี่ยง (บาท)	ค่าเบี้ยประชุมคณะกรรมการสรรหา (บาท)	ค่าเบี้ยประชุมคณะกรรมการธรรมาภิบาล (บาท)
1. นางปราณี ศุภวัฒน์เกียรติ	ประธานกรรมการ		264,000		60,000			
2. นายวิบูลย์ อุตสาหจิต	กรรมการ ประธานกรรมการบริหาร ประธานเจ้าหน้าที่บริหาร				60,000			
3. นายประเสริฐ จิรวารณสถิตย์	กรรมการ กรรมการบริหาร กรรมการสรรหา กรรมการผู้จัดการ				60,000		12,000	
4. นางฐานันตร์ อมรธีรสรรค์	กรรมการ กรรมการธรรมาภิบาล		132,000		60,000			12,000
5. นายณรต์ วิวรรณไกร	กรรมการ กรรมการบริหาร กรรมการบริหารความเสี่ยง รองกรรมการผู้จัดการ				60,000	24,000		
6. นายพลเชษฐ์ ลิขิตอนสมบัติ	กรรมการ ประธานกรรมการตรวจสอบ กรรมการธรรมาภิบาล ประธานกรรมการสรรหา กรรมการอิสระ	264,000		48,000	60,000		16,000	12,000
7. ม.ร.ว. เพ็ญศิริ จักรพันธุ์	กรรมการ กรรมการตรวจสอบ ประธานกรรมการ ธรรมาภิบาล กรรมการสรรหา กรรมการอิสระ	49,500		12,000	12,000		6,000	8,000
8. นางกอบบุญ ศรีชัย	กรรมการอิสระ กรรมการบริษัท กรรมการตรวจสอบ ประธานกรรมการ บริหารความเสี่ยง กรรมการธรรมาภิบาล	198,000		48,000	60,000	32,000		14,000
9. นายภูมิพันธ์ บุญญาปะมัย	กรรมการอิสระ กรรมการบริษัท กรรมการบริหารความเสี่ยง		132,000		60,000	18,000		
10. นายบัญชา ชื่นชูจิตต์	กรรมการอิสระ กรรมการตรวจสอบ กรรมการบริษัท	126,500		24,000	36,000			
รวมทั้งสิ้น		638,000	528,000	132,000	528,000	74,000	34,000	46,000

หมายเหตุ : 1. หม่อมราชวงศ์เพ็ญศิริ จักรพันธุ์ ลาออกจากการเป็นกรรมการบริษัท กรรมการอิสระ และกรรมการชุดย่อย เมื่อวันที่ 1 เมษายน 2566
2. นายบัญชา ชื่นชูจิตต์ เข้ามาดำรงตำแหน่งกรรมการบริษัท และกรรมการอิสระ ในการประชุมคณะกรรมการบริษัท ครั้งที่ 2/2566
เมื่อวันที่ 12 พฤษภาคม 2566

นโยบายการจ่ายค่าตอบแทนผู้บริหาร

บริษัทมีการกำหนดค่าตอบแทนสำหรับผู้บริหารตามความรู้ ความสามารถ และผลการปฏิบัติงานที่ โดยจะมีการประเมินผลการทำงานและนำผลการประเมินเพื่อเข้าสู่ที่ประชุมเพื่อลงความเห็นเกี่ยวกับค่าตอบแทนดังกล่าว ทั้งนี้ ในส่วนของผู้บริหารระดับสูงสุดคือประธานเจ้าหน้าที่บริหารจะถูกนำเสนอเข้าสู่ที่ประชุมของคณะกรรมการสรรหาและพิจารณาค่าตอบแทนเพื่อพิจารณาอนุมัติค่าตอบแทนดังกล่าว

ค่าตอบแทนผู้บริหาร

ณ วันที่ 31 ธันวาคม 2566 บริษัทมีผู้บริหารจำนวน 6 ท่าน โดยบริษัทมีการจ่ายค่าตอบแทนให้ผู้บริหารของบริษัททั้งหมดในปี 2566 ในรูปของเงินเดือนและโบนัส จำนวน 18,026,100.- บาท

7.6 ค่าตอบแทนอื่น

ในปี 2566 บริษัทมีการจ่ายค่าตอบแทนให้ผู้บริหารของบริษัทในรูปของกองทุนสำรองเลี้ยงชีพ กองทุนประกันสังคม และประกันสุขภาพ (ไม่รวมเงินเดือนและโบนัส) จำนวนทั้งสิ้น 572,361 บาท

7.7 ข้อมูลเกี่ยวกับพนักงาน

ณ วันที่ 31 ธันวาคม 2566 จำนวนพนักงานทั้งหมดของกลุ่มบริษัท ไม่รวมผู้บริหาร มีดังนี้



ณ วันที่ 31 ธันวาคม 2566 บริษัทฯ มีพนักงาน (ไม่รวมผู้บริหาร) ทั้งหมด 461 คน โดยในปี 2566 ได้จ่ายค่าตอบแทนที่เป็นตัวเงินให้แก่พนักงานที่ไม่ใช่ผู้บริหาร ได้แก่ เงินเดือน ค่านายหน้า โบนัส กองทุนสำรองเลี้ยงชีพ กองทุนประกันสังคม และค่าล่วงเวลา เป็นจำนวนทั้งสิ้น 112,018,132.36 บาท

ทั้งนี้ บริษัทฯ ได้จัดตั้งกองทุนสำรองเลี้ยงชีพตั้งแต่วันที่ 1 มิถุนายน 2556 กับกองทุนสำรองเลี้ยงชีพ เอไอเอ มาสเตอร์พูล และในวันที่ 1 มิถุนายน 2562 ได้เปลี่ยนแปลงบริษัทจัดการกองทุนฯ จากกองทุนสำรองเลี้ยงชีพ เอไอเอ มาสเตอร์พูล มาเป็นกองทุนสำรองเลี้ยงชีพ ไทยพาณิชย์ มาสเตอร์ฟันด์ ซึ่งจดทะเบียนแล้ว โดยมีวัตถุประสงค์เพื่อสร้างขวัญและกำลังใจให้แก่พนักงาน และเพื่อจูงใจให้พนักงานทำงานกับบริษัทในระยะยาว

ข้อพิพาทด้านแรงงานในระยะเวลา 3 ปีที่ผ่านมา

- ไม่มี -

นโยบายในการพัฒนาบุคลากร

บริษัทฯ มีนโยบายพัฒนาพนักงาน โดยจัดฝึกอบรมให้แก่พนักงานในระดับผู้จัดการฝ่ายเพื่อให้พนักงานในระดับผู้จัดการฝ่ายดำเนินการถ่ายทอดให้แก่พนักงานในสังกัดที่ตนเองดูแลอยู่ และพนักงานที่ให้บริการแก่ลูกค้า เพื่อให้พนักงานมีความรู้ความสามารถ สามารถพัฒนาศักยภาพของพนักงานเพิ่มขึ้น เพื่อเป็นประโยชน์ต่อบริษัทและลูกค้าต่อไป ดังต่อไปนี้

- จัดอบรมภาษาอังกฤษให้แก่พนักงานในระดับผู้จัดการฝ่าย ปีละ 2 ครั้ง
- จัดอบรมระบบเอกสารบริการ (สต็อค, รายงานขาย) ให้แก่ผู้จัดการส่วนขึ้นไป ปีละ 1 ครั้ง
- จัดอบรมการใช้งานระบบโปรแกรมของบริษัท ปีละ 2 ครั้ง
- จัดอบรมมารยาทในการบริการลูกค้าตลอดทั้งปี
- โดยมีการจัดประชุมพนักงานประจำปี ณ สำนักงานใหญ่ของบริษัท



7.8 ข้อมูลสำคัญอื่นๆ

7.8.1 เลขานุการบริษัท

ในการประชุมคณะกรรมการบริษัทฯ ครั้งที่ 7/2559 เมื่อวันที่ 11 พฤศจิกายน 2559 ที่ประชุมได้มีมติอนุมัติให้แต่งตั้ง นายปริณ โคมโนชัย ซึ่งจบการศึกษาทางด้านกฎหมาย ดำรงตำแหน่งเป็นเลขานุการบริษัท เพื่อให้เป็นไปตามข้อกำหนดของพระราชบัญญัติหลักทรัพย์และตลาดหลักทรัพย์ พ.ศ. 2535

ชื่อ : นายปริณ โคมโนชัย

อายุ : 51 ปี

วุฒิการศึกษา : ปริญญาโท ด้านนิติศาสตร์ มหาวิทยาลัยธรรมศาสตร์ และ University of Wisconsin (LLM.)

การอบรม : ผ่านการอบรมหลักสูตรเลขานุการบริษัทมหาชน ซึ่งจัดขึ้นโดยสมาคมกรรมการบริษัทไทย หลักสูตร Company Reporting Program-CRP รุ่นที่ 17/2017 เมื่อปี 2560

: ผ่านการอบรมหลักสูตรเลขานุการบริษัทมหาชน ปี 2566 ซึ่งจัดขึ้นโดย บริษัท จดทะเบียนไทย ปี 2566

การอบรม :

2539 - ปัจจุบัน ทำงานด้านงานกฎหมาย

2559 - ปัจจุบัน เลขานุการบริษัท สยามเวลเนสกรุ๊ป จำกัด (มหาชน)

โดยอำนาจหน้าที่ของเลขานุการบริษัท มีดังต่อไปนี้

7.8.1.1 จัดทำและเก็บรักษาเอกสารดังนี้

- ทะเบียนกรรมการ
- หนังสือเชิญประชุมคณะกรรมการรายงานการประชุมคณะกรรมการ และรายงานประจำปีของบริษัท
- หนังสือเชิญประชุมผู้ถือหุ้น และรายงานการประชุมผู้ถือหุ้น

7.8.1.2 เก็บรักษารายงานการมีส่วนได้เสียที่รายงานโดยกรรมการหรือผู้บริหารและส่งให้ประธาน กรรมการ และประธานกรรมการตรวจสอบทราบภายใน 7 วัน นับตั้งแต่ที่บริษัทฯ ได้รับรายงานนั้น

7.8.1.3 ดำเนินการอื่นๆ ตามที่คณะกรรมการกำกับตลาดทุนประกาศกำหนด

7.8.2 ผู้รับผิดชอบในการควบคุมดูแลการทำบัญชี (CFO)

บริษัทได้มอบหมายให้นางสาวลวรรณ เอี่ยมอลงกรณ์ ผู้ช่วยกรรมการผู้จัดการ สายงานบัญชีและการเงิน เป็นผู้ควบคุมดูแลการทำบัญชี

ชื่อ : นางสาวลวรรณ เอี่ยมอลงกรณ์

อายุ : 42 ปี

วุฒิการศึกษา : ระดับปริญญาโท สาขาบริหารธุรกิจ Saint Martin's University USA

การอบรม : - The NEW CFO 2022 “Driving Business Growth through Mergers & Acquisition: CFO คุณทำได้”

- TLCA CFO Professional Development Program (TLCA CFO CPD) ครั้งที่ 4/2022 หัวข้อ “ความเข้าใจเกี่ยวกับสินทรัพย์ดิจิทัลกับบทบาทของ CFO

- หลักสูตร Digital Asset กับโอกาสเติบโตทางธุรกิจ (New S Curve)

- THE NEW CFO 2021 ” #The New Technology

- Empower CFO with Technology Trend

แนวโน้ม ทิศทางการทำ M&A ประเด็นสำคัญที่ต้องพิจารณา และกลยุทธ์การทำ M&A ให้ประสบความสำเร็จ

ประสบการณ์ : - ผู้ช่วยผู้สอบบัญชี บริษัท ไพร์ซวอเตอร์เฮาส์คูเปอร์ส เอพีแอส จำกัด

- ที่ปรึกษาทางด้านภาษี บริษัท ชลัมเบอร์เจอร์ โอเวอร์ซีส์ เอส เอ จำกัด

7.8.3 หน่วยงานการตรวจสอบภายใน

7.8.3.1 บริษัทฯ ได้มอบหมายให้นางสาวทัศนีย์ วรรณสินธ์ ผู้จัดการสำนักตรวจสอบภายใน เป็นผู้มีหน้าที่ควบคุมดูแลงานตรวจสอบภายใน และงานกำกับดูแลการปฏิบัติงานของบริษัทฯ และติดต่อประสานงานกับหน่วยงานภายนอกคือ บริษัท พีแอนด์แอล คอร์ปอเรชั่น จำกัด ทำหน้าที่ตรวจสอบภายในและงานกำกับดูแลการปฏิบัติงานของบริษัทฯ รายละเอียดปรากฏตามส่วนที่ 4 เอกสารแนบ 3 ของรายงานฉบับนี้

ชื่อ : นางสาวทัศนีย์ วรรณสินธ์

อายุ : 46 ปี

วุฒิการศึกษา : - ปริญญาโท หลักสูตรบริหารธุรกิจมหาบัณฑิตสำหรับผู้บริหาร (X-MBA) มหาวิทยาลัยรามคำแหง

- ปริญญาตรี หลักสูตรบริหารธุรกิจบัณฑิต สาขาวิชาการเงิน มหาวิทยาลัยเทคโนโลยีราชมงคลธัญบุรี

วุฒิบัตร : - ประกาศนียบัตรผู้ตรวจสอบภายในแห่งประเทศไทย (Certificate Professional Internal Audit of Thailand - CPIAT) : โดยสมาคมผู้ตรวจสอบภายในแห่งประเทศไทย (IIAT)

การอบรม : - COSO-ERM 2017 การบริหารความเสี่ยงขององค์กร : โดยสมาคมบริษัทจดทะเบียนไทย

- Privacy Impact Assessment (PIA) / Data Protection Impact Assessment (DPIA) (Online) : โดยสมาคมผู้ตรวจสอบภายในแห่งประเทศไทย

- Risk IT Framework: A Methodology for Enterprises to Manage Information and Technology Risk : โดยสมาคมผู้ตรวจสอบภายในแห่งประเทศไทย

- Risk ESG : ตลาดหลักทรัพย์แห่งประเทศไทย

- หลักสูตรประกาศนียบัตรผู้ตรวจสอบภายในของประเทศไทย (CPIAT) รุ่นที่ 38 : โดยสมาคมผู้ตรวจสอบภายในแห่งประเทศไทย (IIAT)

- Anti-Corruption Working Paper โดยสภาวิชาชีพบัญชี (TFAC)

- Anti-Corruption Training Program : โดยสมาคมส่งเสริมสถาบันกรรมการบริษัทไทย (IOD)

- Road to join CAC : โดยสมาคมส่งเสริมสถาบันกรรมการบริษัทไทย (IOD)

- Risk Based Audit : โดยสมาคมผู้ตรวจสอบภายในแห่งประเทศไทย (IIAT)

- Risk Management and Control process in IT Outsourc : โดยสภาวิชาชีพบัญชี (TFAC)

- The Art of Internal Audit Report Writing : โดยสภาวิชาชีพบัญชี (TFAC)

- หลักสูตรเพื่อสร้างความเข้าใจเรื่อง “Information Security” หรือ การป้องกัน ดูแล รักษาความปลอดภัยของ “ข้อมูล” ในองค์กร (CISM Examination Preparation Mini Program) จัดโดยสมาคมผู้ตรวจสอบและควบคุมระบบสารสนเทศ (Information Systems Audit and Control Association-ISACA)



- โครงการอบรมการตรวจสอบภายใน เพื่อเตรียมตัวเป็นผู้ตรวจสอบภายในรับอนุญาตสากล (CIA Part I-2 Mini Program) โดยสมาคมผู้ตรวจสอบภายในแห่งประเทศไทย (IIAT)

ประสบการณ์ :

2565 - ปัจจุบัน - ผู้ตรวจสอบภายใน สำนักตรวจสอบภายใน บริษัท สยามเวลเนสกรุ๊ป จำกัด (มหาชน)

2562 - 2565 - ผู้จัดการฝ่ายตรวจสอบภายใน บริษัท พีเอช แคปปิตอล จำกัด (พีชซ่าฮัทไทยแลนด์)

2560 - 2562 - ผู้ช่วยผู้จัดการฝ่ายตรวจสอบภายใน บริษัท เอ็ม บี เค จำกัด (มหาชน)

2556 - 2560 - ผู้จัดการฝ่ายตรวจสอบภายใน บริษัท ซัมมิท แคปปิตอล ลีซิ่ง จำกัด

7.8.3.2 บริษัทได้ว่าจ้างบริษัท พีแอนด์แอล คอร์ปอเรชั่น จำกัด ให้ทำหน้าที่ในการตรวจสอบภายในและงานกำกับดูแลการปฏิบัติงานของบริษัทฯ รายละเอียดปรากฏตามส่วนที่ 4 เอกสารแนบ 3 ของรายงานฉบับนี้

7.8.4 นักลงทุนสัมพันธ์

คณะกรรมการตระหนักดีว่า การเปิดเผยข้อมูลที่ถูกต้อง ครบถ้วน โปร่งใส ทันเวลา และอย่างเท่าเทียมกัน มีความสำคัญต่อการตัดสินใจของผู้ลงทุนและผู้ถือหุ้น จึงได้จัดให้มีหน่วยงานนักลงทุนสัมพันธ์ (Investor Relations Department) ซึ่งทำหน้าที่ในการเปิดเผยข้อมูลของบริษัททั้งข้อมูลทางการเงินและข้อมูลที่ไม่ใช่ข้อมูลทางการเงิน รวมถึงเพื่อเสริมสร้างความสัมพันธ์ที่ดีต่อกักวิเคราะห์ นักลงทุน ผู้ถือหุ้น และบุคคลทั่วไป โดยผ่านช่องทางเผยแพร่ต่าง ๆ เช่น ตลาดหลักทรัพย์แห่งประเทศไทย, สำนักงาน ก.ล.ต., หนังสือพิมพ์ และข่าวประชาสัมพันธ์รวมทั้งการเผยแพร่ข้อมูลบนเว็บไซต์นักลงทุนสัมพันธ์ของบริษัท (https://www.siamwellnessgroup.com/investor_relations/) โดยมีการปรับปรุงข้อมูลทั้งภาษาไทยและภาษาอังกฤษให้เป็นปัจจุบันอย่างสม่ำเสมอ

ตัวอย่างข้อมูลเช่น

- ข้อมูลบริษัท เช่น ความเป็นมาของบริษัท ลักษณะธุรกิจและผลิตภัณฑ์ วิสัยทัศน์พันธกิจ และโครงสร้างองค์กร
- ข้อมูลทางการเงิน ผลการดำเนินงานย้อนหลัง
- ราคาหลักทรัพย์
- เอกสารเผยแพร่ เช่น แบบแสดงรายงานประจำปี (แบบ 56-1) One Report รายงานทางการเงิน การวิเคราะห์และคำอธิบายของฝ่ายจัดการ (Management Discussion & Analysis)
- ข้อมูลผู้ถือหุ้น เช่น หนังสือเชิญประชุมผู้ถือหุ้น รายงานการประชุมผู้ถือหุ้น ประวัติการจ่ายเงินปันผล
- ข้อมูลนักวิเคราะห์ และบทวิเคราะห์

ทั้งนี้ บริษัทมีการนำเสนอผลการดำเนินงาน แผนการดำเนินธุรกิจ และแนวโน้มให้แก่กักวิเคราะห์ และนักลงทุนทั้งในประเทศไทยและต่างประเทศรายไตรมาส ผ่านกิจกรรมต่าง ๆ ประกอบด้วย Analyst meetings, Roadshows การเข้าร่วมประชุมสัมมนา Conference calls และการเข้าร่วมกิจกรรมพบนักลงทุนกับตลาดหลักทรัพย์ (Opportunity days) รวมถึงนักลงทุนและนักวิเคราะห์สามารถทำการนัดหมายเพื่อเข้าพบ (Company visits) อย่างไรก็ตาม เนื่องจากการแพร่ระบาดของโควิด-19 ทำให้กิจกรรมนักลงทุนสัมพันธ์มีการปรับเปลี่ยนรูปแบบไปสู่การประชุมเสมือนแทนการประชุมแบบพบหน้า ดังที่เคยปฏิบัติมา

นอกจากนี้ บริษัทได้กำหนดช่วงเวลางดติดต่อสื่อสาร (Silent Period) กับนักวิเคราะห์และนักลงทุนสำหรับการให้ข้อมูลเกี่ยวกับผลการดำเนินงานของบริษัทรายไตรมาส เป็นเวลา 14 วัน ก่อนวันนำส่งผลการดำเนินงานต่อตลาดหลักทรัพย์ฯ เพื่อหลีกเลี่ยงความไม่เป็นธรรมในการเผยแพร่ข้อมูล

7.8.5 ค่าตอบแทนผู้สอบบัญชี

บริษัทฯ และบริษัทย่อย จ่ายค่าตอบแทนการสอบบัญชีให้แก่ผู้สอบบัญชีในปี 2566 เป็นจำนวนเงิน 1,350,000.00 บาท (หนึ่งล้านสามแสนห้าหมื่นบาทถ้วน) ซึ่งค่าสอบบัญชีนี้ไม่รวมค่าบริการอื่น (Non-Audit Fee) ซึ่งบริษัทฯ มีค่าบริการอื่นที่จ่ายให้กับผู้สอบบัญชี จำนวน 10,000 บาท (หนึ่งหมื่นบาทถ้วน)

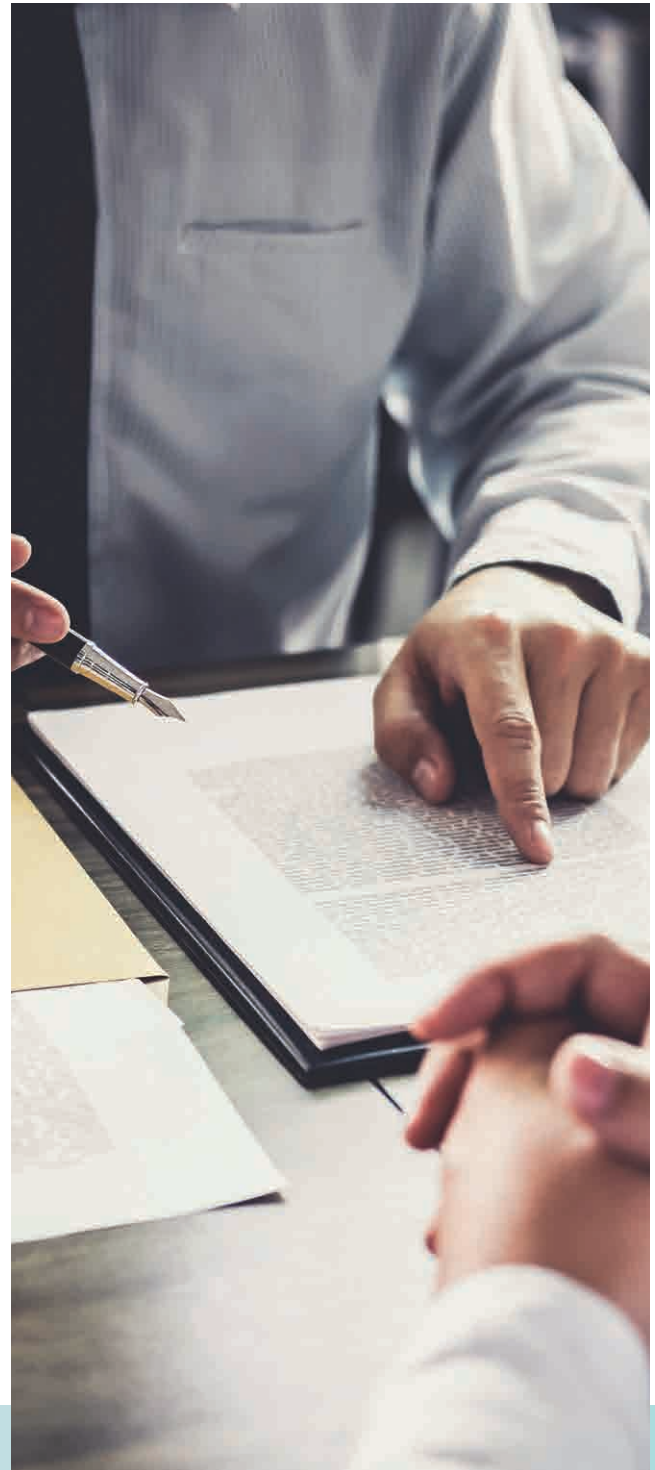

8

รายงานผลการดำเนินการสำคัญ ด้านการกำกับดูแลกิจการ

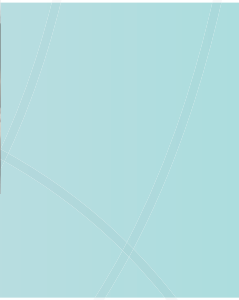
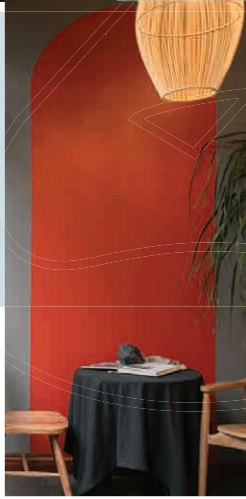
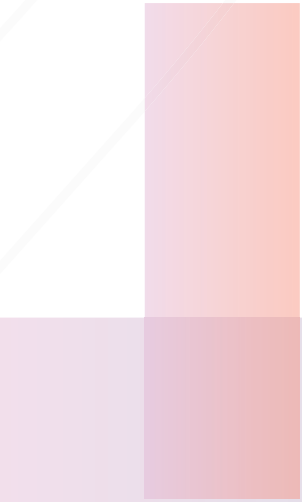
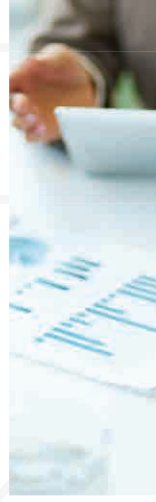
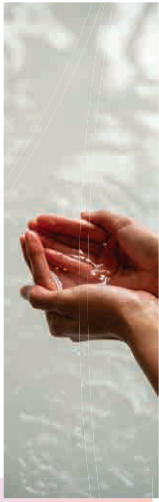

8

รายงานผลการดำเนินงานสำคัญ ด้านการกำกับดูแลกิจการ

8.1 สรุปผลการปฏิบัติหน้าที่ ของคณะกรรมการในรอบปีที่ผ่านมา

คณะกรรมการบริษัท สยามเวลเนสกรุ๊ป จำกัด (มหาชน) มีการกำหนดการประชุม คณะกรรมการบริษัทของปี 2566 ไว้อย่างเป็นทางการล่วงหน้าตลอดปี และอาจจะมีการประชุมพิเศษเพิ่มเติมตามความจำเป็น โดยมีการกำหนดตาราง การประชุมล่วงหน้าเป็นรายปี และในการประชุมแต่ละครั้ง บริษัทฯ จะส่งจดหมาย นัดประชุมคณะกรรมการและเอกสารประกอบวาระ การประชุมล่วงหน้า ไม่น้อยกว่า 7 วัน ก่อนวันประชุม เพื่อให้คณะกรรมการได้มีเวลาศึกษาข้อมูล เพียงพอก่อนการประชุม เว้นแต่กรณีมีเหตุจำเป็นสำหรับบางวาระที่เกิดความล่าช้า จะดำเนินการจัดส่งให้คณะกรรมการทันทีเมื่อข้อมูลพร้อมนำเสนอ และมีการ บันทึกรายงานการประชุม และจัดเก็บรวบรวมเอกสารเอกสารรายงานที่รับรองแล้ว เพื่อใช้ในการอ้างอิงและสามารถตรวจสอบได้ในการประชุม ประธานกรรมการบริษัท และกรรมการผู้จัดการเป็นผู้ร่วมกันกำหนดวาระการประชุม และเปิดโอกาสให้ กรรมการแต่ละคนสามารถเสนอเรื่องต่าง ๆ เพื่อเข้ารับการพิจารณาเป็นวาระ การประชุมได้ บริษัทฯ กำหนดองค์ประชุมต้องไม่น้อยกว่ากึ่งหนึ่งเข้าร่วมประชุม และพิจารณาเรื่องต่าง ๆ ประธานกรรมการบริษัท ซึ่งทำหน้าที่ประธานในที่ประชุม จะเปิดโอกาสให้กรรมการแสดงความคิดเห็นได้อย่างอิสระ โดยในบางวาระ อาจมีผู้บริหารระดับสูง และหรือผู้เชี่ยวชาญอิสระเข้าร่วมประชุมด้วยเพื่อให้ รายละเอียดข้อมูลที่เป็นประโยชน์เพิ่มเติมในฐานะผู้ที่เกี่ยวข้อง รวมทั้ง จะได้รับทราบนโยบายโดยตรงเพื่อให้สามารถนำไปปฏิบัติอย่างมีประสิทธิภาพ

8.1.1 การสรรหา พัฒนา และประเมินผล การปฏิบัติหน้าที่ของคณะกรรมการ

ฝ่ายบริหารของบริษัทฯ ได้กำหนดวิธีการในการสรรหากรรมการบริษัท และผู้บริหารระดับสูงของบริษัทฯ ดังนี้

กรรมการบริษัท

กรรมการบริษัท จะต้องมีความรู้ในเรื่องที่เกี่ยวข้องกับการประกอบธุรกิจ ของบริษัท หรืออาจมีความรู้ในเรื่องอื่น ๆ ที่อาจนำมาใช้ประโยชน์ได้กับการ บริหารงานของบริษัทฯ และมีประสบการณ์ในเรื่องดังกล่าวเป็นระยะเวลาตามสมควร

ทั้งนี้ ผู้ถือหุ้น หรือกรรมการบริษัท อาจเสนอชื่อบุคคลใดบุคคลหนึ่ง ขึ้นมาดำรง ตำแหน่งกรรมการบริษัทได้ โดยให้วิธีการแต่งตั้งกรรมการบริษัทสามารถกระทำ ได้ดังนี้

1. ให้ผู้ถือหุ้นคนหนึ่งมีคะแนนเสียงเท่าจำนวนหุ้นที่ตนถือ
2. ผู้ถือหุ้นแต่ละคนจะใช้คะแนนเสียงที่มีอยู่เลือกตั้งบุคคลคนเดียว หรือหลายคน เป็นกรรมการได้ ในกรณีที่เลือกตั้งบุคคลหลายคนเป็นกรรมการจะแบ่งคะแนนเสียง ให้แก่ผู้ใดมากที่สุดเพียงใดไม่ได้

ในกรณีที่ตำแหน่งกรรมการว่างลง เพราะเหตุอื่นนอกจากถึงคราวออกตามวาระ คณะกรรมการอาจเลือกบุคคลซึ่งมีคุณสมบัติ และไม่มีลักษณะต้องห้ามตามกฎหมาย ว่าด้วยบริษัทมหาชนจำกัด เข้าเป็นกรรมการแทน ในการประชุมคณะกรรมการ คราวถัดไป เว้นแต่วาระของกรรมการเหลือน้อยกว่า 2 (สอง) เดือน บุคคลซึ่ง เข้าเป็นกรรมการแทนดังกล่าว จะอยู่ในตำแหน่งกรรมการได้เพียงเท่าวาระ ที่ยังเหลืออยู่ของกรรมการที่ตนแทนมติของกรรมการต้องประกอบด้วยคะแนน เสียงไม่น้อยกว่าสามในสี่ (3/4) ของจำนวนกรรมการที่ยังเหลืออยู่

ผู้บริหารระดับสูงของบริษัท

ผู้บริหารระดับสูงของบริษัทฯ เช่น ประธานเจ้าหน้าที่บริหาร กรรมการผู้จัดการ จะต้องได้รับคัดเลือกมาจากที่ประชุมผู้ถือหุ้นของบริษัทฯ หรือคณะกรรมการ ของบริษัทฯ หรือบุคคลอื่นที่ได้รับมอบหมายจากผู้ถือหุ้น หรือคณะกรรมการบริษัท โดยอาจพิจารณาจากความรู้ความสามารถ ทักษะ ประสบการณ์ในการทำงาน ที่เป็นประโยชน์ต่อการดำเนินงานของบริษัทฯ และเข้าใจในธุรกิจของบริษัทฯ และสามารถบริหารงานให้บรรลุวัตถุประสงค์ เป้าหมายที่คณะกรรมการบริษัท กำหนดไว้ได้

กรรมการตรวจสอบ/กรรมการอิสระ

คณะกรรมการบริษัท หรือที่ประชุมผู้ถือหุ้นของบริษัทฯเป็นผู้มีอำนาจแต่งตั้ง คณะกรรมการตรวจสอบขึ้น โดยประกอบด้วยกรรมการอิสระไม่น้อยกว่า 3 คน

ซึ่งมีวาระอยู่ในตำแหน่งคราวละ 3 ปี กรรมการตรวจสอบซึ่งพ้นจากตำแหน่งตามวาระอาจได้รับการแต่งตั้งใหม่อีกได้ แต่ไม่เกิน 3 วาระติดต่อกัน เว้นแต่คณะกรรมการบริษัทจะเห็นสมควรให้ดำรงตำแหน่งต่อไป ทั้งนี้ คณะกรรมการตรวจสอบต้องเป็นกรรมการอิสระ โดยมีคุณสมบัติดังนี้

1. ถือหุ้นไม่เกินร้อยละ 1 ของจำนวนหุ้นที่มีสิทธิออกเสียงทั้งหมดของบริษัทใหญ่ บริษัทย่อย บริษัทร่วม ผู้ถือหุ้นรายใหญ่ หรือผู้มีอำนาจควบคุมของบริษัท โดยให้นับรวมการถือหุ้นของผู้ที่เกี่ยวข้องของกรรมการอิสระรายนั้น ๆ ด้วย
2. ไม่เป็นหรือเคยเป็นกรรมการที่มีส่วนร่วมบริหารงาน พนักงาน ลูกจ้าง ที่ปรึกษา ที่ได้รับเงินเดือนประจำ หรือผู้มีอำนาจควบคุมของบริษัทใหญ่ บริษัทย่อย บริษัทร่วม บริษัทย่อยลำดับเดียวกัน ผู้ถือหุ้นรายใหญ่ หรือของผู้มีอำนาจควบคุมของบริษัท เว้นแต่จะได้พ้นจากการมีลักษณะดังกล่าวมาแล้วไม่น้อยกว่า 2 ปี ก่อนได้รับการแต่งตั้ง ทั้งนี้ ลักษณะต้องห้ามดังกล่าวไม่รวมถึงกรณีที่กรรมการอิสระเคยเป็นข้าราชการ หรือที่ปรึกษาของส่วนราชการซึ่งเป็นผู้ถือหุ้นรายใหญ่ หรือผู้มีอำนาจควบคุมของบริษัท
3. ไม่มีความสัมพันธ์ทางสายโลหิตหรือโดยการจดทะเบียนในลักษณะที่เป็นบิดา มารดา คู่สมรส พี่น้อง และบุตร รวมทั้งคู่สมรสของบุตรของกรรมการรายอื่น ผู้บริหาร ผู้ถือหุ้นรายใหญ่ ผู้มีอำนาจควบคุม หรือบุคคลที่จะได้รับการเสนอชื่อเป็นกรรมการ ผู้บริหารหรือผู้มีอำนาจควบคุมของบริษัท หรือบริษัทย่อย

4. ไม่มีหรือเคยมีความสัมพันธ์ทางธุรกิจกับบริษัทใหญ่ บริษัทย่อย บริษัทร่วม ผู้ถือหุ้นรายใหญ่ หรือผู้มีอำนาจควบคุมของบริษัท ในลักษณะที่อาจเป็นการขัดขวางการใช้วิจารณญาณอย่างอิสระของกรรมการอิสระรายนั้น รวมทั้งไม่เป็นหรือเคยเป็นผู้ถือหุ้นที่มีนัย หรือผู้มีอำนาจควบคุมของผู้ที่มีความสัมพันธ์ทางธุรกิจกับบริษัทใหญ่ บริษัทย่อย บริษัทร่วม ผู้ถือหุ้นรายใหญ่ หรือผู้มีอำนาจควบคุมของบริษัท เว้นแต่จะได้พ้นจากการมีลักษณะดังกล่าวมาแล้วไม่น้อยกว่า 2 ปีก่อนได้รับการแต่งตั้ง ทั้งนี้ ความสัมพันธ์ทางธุรกิจให้รวมถึงรายการตามประกาศคณะกรรมการกำกับตลาดทุนที่ ทจ. 28/2551 เรื่องการขออนุญาตและการอนุญาตให้เสนอขายหุ้นที่ออกใหม่ ทั้งนี้ให้รวมถึงการทำรายการทางการเงินที่กระทำเป็นปกติเพื่อประกอบกิจการ การเช่าหรือให้เช่า อสังหาริมทรัพย์ รายการเกี่ยวกับสินทรัพย์หรือบริการ หรือการให้หรือรับความช่วยเหลือทางการเงิน ด้วยการรับหรือให้กู้ยืม ค่าประกัน การให้สินทรัพย์ เป็นหลักประกันหนี้สิน รวมถึงพฤติการณ์อื่นทำนองเดียวกัน ซึ่งเป็นผลให้บริษัท หรือคู่สัญญา มีภาระหนี้ที่ต้องชำระต่ออีกฝ่ายหนึ่ง ตั้งแต่ร้อยละ 3 ของสินทรัพย์ที่มีตัวตนสุทธิของบริษัท หรือตั้งแต่ 20 ล้านบาทขึ้นไป แล้วแต่จำนวนใดจะต่ำกว่า

ทั้งนี้ การคำนวณภาระหนี้ดังกล่าวให้เป็นไปตามวิธีการคำนวณมูลค่าของรายการที่เกี่ยวข้องกันตามประกาศคณะกรรมการกำกับตลาดทุนว่าด้วยหลักเกณฑ์ในการทำรายการที่เกี่ยวข้องกันโดยอนุโลม แต่ในการพิจารณาภาระหนี้ดังกล่าวให้นับรวมภาระหนี้ที่เกิดขึ้นในระหว่างหนึ่งปีก่อนวันที่มีความสัมพันธ์ทางธุรกิจกับบุคคลเดียวกัน



5. ไม่เป็นหรือเคยเป็นผู้สอบบัญชีของบริษัท บริษัทใหญ่ บริษัทย่อย บริษัทร่วม ผู้ถือหุ้นรายใหญ่ หรือผู้มีอำนาจควบคุมของบริษัท และไม่เป็นผู้ถือหุ้นที่มีนัย ผู้มีอำนาจควบคุม หรือหุ้นส่วนของสำนักงานสอบบัญชี ซึ่งมีผู้สอบบัญชีของบริษัท บริษัทใหญ่ บริษัทย่อย บริษัทร่วม ผู้ถือหุ้นรายใหญ่ หรือผู้มีอำนาจควบคุมของบริษัท สังกัดอยู่ เว้นแต่จะได้พ้นจากการมีลักษณะดังกล่าวมาแล้วไม่น้อยกว่า 2 ปีก่อนได้รับการแต่งตั้ง
6. ไม่เป็นหรือเคยเป็นผู้ให้บริการทางวิชาชีพใด ๆ ซึ่งรวมถึงการให้บริการเป็นที่ปรึกษา กฎหมายหรือที่ปรึกษาทางการเงิน ซึ่งได้รับค่าบริการเกินกว่าสองล้านบาทต่อปี จากบริษัท บริษัทใหญ่ บริษัทย่อย บริษัทร่วม ผู้ถือหุ้นรายใหญ่ หรือผู้มีอำนาจควบคุมของบริษัท และไม่เป็นผู้ถือหุ้นที่มีนัย ผู้มีอำนาจควบคุม หรือหุ้นส่วนของ ผู้ให้บริการทางวิชาชีพนั้นด้วย เว้นแต่จะได้พ้นจากการมีลักษณะดังกล่าวมาแล้ว ไม่น้อยกว่า 2 ปีก่อนได้รับการแต่งตั้ง
7. ไม่เป็นกรรมการที่ได้รับการแต่งตั้งขึ้นเพื่อเป็นตัวแทนของกรรมการของบริษัท ผู้ถือหุ้นรายใหญ่ หรือผู้ถือหุ้นซึ่งเป็นผู้ที่เกี่ยวข้องกับผู้ถือหุ้นรายใหญ่ของบริษัท
8. ไม่ประกอบกิจการที่มีสภาพอย่างเดียวกันและเป็นการแข่งขันที่มีนัยกับ กิจการของบริษัท หรือบริษัทย่อย หรือไม่เป็นหุ้นส่วนที่มีนัยในหุ้นส่วน หรือเป็นกรรมการที่มีส่วนร่วมบริหารงาน ลูกจ้าง พนักงานที่ปรึกษาที่รับเงินเดือนประจำ หรือถือหุ้นเกินร้อยละ 1 ของจำนวนหุ้นที่มีสิทธิออกเสียงทั้งหมดของบริษัทอื่น ซึ่งประกอบกิจการที่มีสภาพอย่างเดียวกันและเป็นการแข่งขันที่มีนัยกับกิจการ ของบริษัท หรือบริษัทย่อย
9. ไม่มีลักษณะอื่นใดที่ทำให้ไม่สามารถให้ความเห็นอย่างเป็นทางการ ดำเนินงานของบริษัท
10. ไม่เป็นกรรมการที่ได้รับมอบหมายจากคณะกรรมการให้ตัดสินใจในการ ดำเนินกิจการของบริษัท บริษัทใหญ่ บริษัทย่อย บริษัทร่วม บริษัทร่วมลำดับเดียวกัน ผู้ถือหุ้นรายใหญ่ หรือผู้มีอำนาจควบคุมของบริษัท
11. ไม่เป็นกรรมการของบริษัทใหญ่ บริษัทย่อย หรือบริษัทย่อยลำดับเดียวกัน เฉพาะที่เป็นบริษัทจดทะเบียน

ทั้งนี้คณะกรรมการตรวจสอบต้องมีคุณสมบัติเพิ่มเติม ดังต่อไปนี้

1. ได้รับการแต่งตั้งจากคณะกรรมการบริษัท หรือที่ประชุมผู้ถือหุ้นของบริษัท ให้เป็นกรรมการตรวจสอบ
2. กรรมการตรวจสอบทุกท่านต้องเป็นกรรมการอิสระของบริษัท
3. ไม่เป็นกรรมการที่ได้รับมอบหมายจากคณะกรรมการบริษัท ให้ตัดสินใจ ในการดำเนินกิจการของบริษัทใหญ่ บริษัทย่อย บริษัทร่วม บริษัทย่อยลำดับเดียวกัน หรือผู้มีอำนาจควบคุมบริษัท
4. ไม่เป็นกรรมการของบริษัทใหญ่ บริษัทย่อย และบริษัทย่อยลำดับเดียวกัน เฉพาะที่เป็นบริษัทจดทะเบียน
5. มีหน้าที่ในลักษณะเดียวกับที่กำหนดไว้ในประกาศตลาดหลักทรัพย์แห่งประเทศไทย ว่าด้วยคุณสมบัติ และขอบเขตการทำงานของคณะกรรมการตรวจสอบ
6. มีความรู้ และประสบการณ์เพียงพอที่จะสามารถทำหน้าที่ในฐานะกรรมการ ตรวจสอบ ทั้งนี้ ต้องมีกรรมการตรวจสอบอย่างน้อย 1 ท่าน ที่มีความรู้ และประสบการณ์เพียงพอที่จะสามารถทำหน้าที่ในการสอบทานความน่าเชื่อถือ ของงบการเงินได้
7. ที่ประชุมผู้ถือหุ้น หรือคณะกรรมการตรวจสอบ หรือคณะกรรมการบริษัท เป็นผู้คัดเลือกสมาชิกคณะกรรมการตรวจสอบ 1 ท่าน ให้ดำรงตำแหน่งประธาน กรรมการตรวจสอบ
8. ให้เลขานุการบริษัท หรือ ผู้อำนวยการฝ่ายตรวจสอบภายในของบริษัท

หรือผู้ตรวจสอบภายใน หรือ ผู้อำนวยการฝ่ายบัญชีและการเงินเป็นเลขานุการ คณะกรรมการตรวจสอบ

* ในกรณีของบริษัท ให้เลขานุการของบริษัท ดำรงตำแหน่งเป็นเลขานุการคณะกรรมการ ตรวจสอบ

วาระการดำรงตำแหน่ง

กรรมการตรวจสอบดำรงตำแหน่งวาระละ 3 ปีกรรมการตรวจสอบซึ่งพ้นจากตำแหน่ง ตามวาระอาจได้รับการแต่งตั้งใหม่อีกได้ แต่ไม่เกิน 3 วาระติดต่อกัน เว้นแต่ คณะกรรมการบริษัทจะเห็นสมควรขอให้ดำรงตำแหน่งต่อไป

กรรมการบริษัท

คณะกรรมการบริษัท ประกอบด้วยกรรมการไม่น้อยกว่า 9 คน และเป็นกรรมการ อิสระไม่น้อยกว่า 1 ใน 3 ของจำนวนกรรมการทั้งหมด ทั้งนี้กรรมการไม่น้อย กว่ากึ่งหนึ่งจะต้องมีถิ่นที่อยู่ในประเทศไทย

คณะกรรมการบริษัท ประกอบด้วยกรรมการที่มีความรู้ ความสามารถ และประสบการณ์ในการดำเนินธุรกิจ ทำหน้าที่กำหนดนโยบาย วิสัยทัศน์ กลยุทธ์ เป้าหมาย ภารกิจ แผนธุรกิจ และงบประมาณของบริษัท ตลอดจนกำกับดูแล ให้คณะผู้บริหารบริหารงานให้เป็นไปตามนโยบายที่กำหนดไว้ อย่างมีประสิทธิภาพ และเกิดประสิทธิผลภายใต้กรอบของกฎหมาย วัตถุประสงค์ ข้อบังคับ มติที่ประชุม คณะกรรมการ และมติที่ประชุมผู้ถือหุ้น ด้วยความรับผิดชอบ ซื่อสัตย์สุจริต ระมัดระวัง ตามหลักการข้อพึงปฏิบัติที่ดี เพื่อเพิ่มมูลค่าทางเศรษฐกิจสูงสุด ให้แก่กิจการ และความมั่นคงสูงสุดให้แก่ผู้ถือหุ้น

กรรมการแต่ละท่านสามารถปฏิบัติหน้าที่และใช้ดุลยพินิจอย่างเป็นทางการ พิจารณาตัดสินใจในเรื่องต่าง ๆ โดยสามารถตั้งคำถาม แสดงความคิดเห็น หรือ คัดค้านในกรณีที่มีความเห็นขัดแย้งในเรื่องที่มีผลกระทบต่อผลประโยชน์ ของผู้ถือหุ้นหรือผู้มีส่วนได้เสีย โดยไม่อยู่ภายใต้อิทธิพลของกลุ่มบุคคลใด

วาระการดำรงตำแหน่ง

ในการประชุมผู้ถือหุ้นสามัญประจำปีทุกครั้งให้กรรมการออกจากตำแหน่ง เป็นอัตราจำนวน 1 ใน 3 ถ้าจำนวนกรรมการที่จะแบ่งออกให้ตรงเป็นสามส่วน ไม่ได้ก็ให้ออกโดยจำนวนใกล้ที่สุดกับอัตรา 1 ใน 3 กรรมการที่จะต้องออก จากตำแหน่งในปีแรก และปีที่สองภายหลังการแปรสภาพบริษัทเป็นบริษัท มหาชนจกััดนั้นให้จับสลากกัน ส่วนปีต่อไปให้กรรมการคนที่อยู่ในตำแหน่ง นานที่สุดนั้นเป็นผู้ออกจากตำแหน่ง กรรมการซึ่งพ้นจากตำแหน่งอาจได้รับเลือก ตั้งใหม่อีกได้โดยที่ประชุมผู้ถือหุ้น นอกจากการพ้นตำแหน่งตามวาระแล้ว กรรมการพ้นจากตำแหน่งเมื่อ

1. เสียชีวิต
2. ลาออก
3. ขาดคุณสมบัติ หรือมีลักษณะต้องห้ามตามกฎหมาย
4. ที่ประชุมผู้ถือหุ้นลงมติให้ออก ด้วยคะแนนเสียงไม่น้อยกว่า 3 ใน 4 ของจำนวนผู้ถือหุ้นที่มาประชุมและมีสิทธิออกเสียง และมีหุ้นนับรวมกันได้ไม่ น้อยกว่ากึ่งหนึ่งของจำนวนหุ้นที่ถือโดยผู้ถือหุ้นที่มาประชุมและมีสิทธิออกเสียง
5. ศาลมีคำสั่งให้ออก

ผู้บริหาร

คณะกรรมการบริษัท หรือบุคคลที่ได้รับมอบหมายจากผู้ถือหุ้นเป็นผู้พิจารณา แต่งตั้งผู้บริหาร โดยคัดเลือกจากบุคคลากรที่มีความสามารถ ประสบการณ์ และมีความเชี่ยวชาญในสายงานที่เกี่ยวข้อง

8.1.2 การเข้าร่วมประชุม

ในรอบปี 2566 คณะกรรมการบริษัทได้มีการประชุมคณะกรรมการรวมทั้งสิ้นจำนวน 5 ครั้ง โดยมีกรรมการและคณะกรรมการเข้าประชุมดังต่อไปนี้

ลำดับที่	รายชื่อคณะกรรมการ	ปี 2566 จำนวนครั้งที่เข้าร่วมประชุม /การประชุมทั้งหมด
1.	นางปราณี ศุภวัฒน์เกียรติ	5/5
2.	นายวิบูลย์ อุตสาหจิต	5/5
3.	นายประเสริฐ จีราวรรณสถิตย์	5/5
4.	นางฐานิสร์ อมรธีรสรณ์	5/5
5.	นายณรต์ วิวรรณไกร	5/5
6.	นายพลเชษฐ์ ลีจิตชนสมบัติ	5/5
7.	หม่อมราชวงศ์เพ็ญศิริ จักรพันธุ์	1/1
8.	นายบัญชา ชื่นชูจิตต์	3/3
9.	นางกอบบุญ ศรีชัย	5/5
10.	นายภูมิพันธ์ บุญญาปะมัย	5/5

หมายเหตุ : 1. หม่อมราชวงศ์เพ็ญศิริ จักรพันธุ์ ลาออกจากการเป็นกรรมการบริษัท กรรมการอิสระ และกรรมการชุดย่อย เมื่อวันที่ 1 เมษายน 2566
2. นายบัญชา ชื่นชูจิตต์ เข้ามาดำรงตำแหน่งกรรมการบริษัท และกรรมการอิสระ ในการประชุมคณะกรรมการบริษัท ครั้งที่ 2/2566 เมื่อวันที่ 12 พฤษภาคม 2566

8.1.3 การกำกับดูแลบริษัทย่อยและบริษัทร่วม

บริษัทฯ มีนโยบายการลงทุนในกิจการที่สามารถเอื้อประโยชน์ต่อบริษัทฯ เพื่อเป็นการเพิ่มศักยภาพในการแข่งขัน โดยมีการประเมินความคุ้มค่าหรือความเป็นไปได้อย่างจำเป็นและเหมาะสม โดยการบริหารงานในบริษัทย่อยและบริษัทร่วมนั้น บริษัทจะมีการกำกับดูแลดังต่อไปนี้

1. บริษัทฯ จะส่งตัวแทนไปเป็นกรรมการในคณะกรรมการบริษัทย่อย หรือบริษัทร่วม โดยจำนวนตัวแทนของบริษัทฯ เป็นไปตามสัดส่วนการถือหุ้นของบริษัทฯ เป็นอย่างน้อย ซึ่งเป็นกรรมการบริษัทฯ หรือบุคคลอื่นที่ได้รับมอบหมาย
2. กรรมการผู้มีอำนาจลงนามผูกพันบริษัทย่อยหรือบริษัทร่วมส่วนหนึ่ง เป็นตัวแทนของบริษัทฯ และจะมีตัวแทนของบริษัทร่วมลงนามด้วยเสมอ

3. ตัวแทนของบริษัทฯ จะมีสิทธิ์เข้าร่วมการพิจารณาคัดเลือกผู้บริหารระดับสูงหรือบุคคลใด ๆ ที่รับผิดชอบด้านบัญชีและการเงินของบริษัทย่อย และบริษัทร่วม
4. ในกรณีที่บริษัทย่อยตกลงเข้าทำรายการที่เกี่ยวข้องกันหรือรายการได้มาหรือจำหน่ายซึ่งทรัพย์สินที่มีนัยสำคัญบริษัทฯ จะดำเนินการตามหลักเกณฑ์ที่กฎหมายกำหนดไว้สำหรับการทำรายการดังกล่าว รวมถึงนโยบายเกี่ยวกับรายการระหว่างกันของบริษัทฯ

รายชื่อกรรมการที่เป็นกรรมการบริษัทย่อย

กรรมการ / บริษัทย่อย	SWR	SWL	SWE
	บริษัท สยามเวลเนสรีสอร์ท จำกัด	บริษัท สยามเวลเนสแอนด์ สปา จำกัด	บริษัท สยามเวลเนส เอ็ดดูเคชั่น จำกัด
นายวิบูลย์ อุตสาหจิต	●	●	●
นายประเสริฐ จีราวรรณสถิตย์	●	●	●
นางฐานิสร์ อมรธีรสรณ์	●	●	
นายณรต์ วิวรรณไกร	●	●	
นายจักรพันธ์ จีราวรรณสถิตย์			●
อำนาจกรรมการ	นายวิบูลย์ อุตสาหจิต หรือ นายประเสริฐ จีราวรรณสถิตย์ หรือ นายณรต์ วิวรรณไกร กรรมการหนึ่งในสามคนลงลายมือชื่อ และประทับตราสำคัญของบริษัท	นายประเสริฐ จีราวรรณสถิตย์ หรือ นายณรต์ วิวรรณไกร ลงลายมือชื่อและ ประทับตราสำคัญของบริษัท	นายวิบูลย์ อุตสาหจิต หรือ นายจักรพันธ์ จีราวรรณสถิตย์ กรรมการคนใดคนหนึ่งลงลายมือชื่อ และประทับตราสำคัญของบริษัท

8.1.4 การติดตามให้มีการปฏิบัติตามนโยบาย และแนวปฏิบัติในการกำกับดูแลกิจการ

(1) การป้องกันความขัดแย้งทางผลประโยชน์

คณะกรรมการบริษัทได้กำหนดนโยบายเกี่ยวกับการทำรายการระหว่างกัน บนหลักการในการตัดสินใจในการดำเนินกิจกรรมทางธุรกิจจะต้องทำเพื่อผลประโยชน์สูงสุดของบริษัทเท่านั้น โดยบริษัทได้กำหนดขั้นตอนในการพิจารณาทำธุรกรรมดังกล่าว เพื่อให้การเข้าทำรายการที่เกี่ยวข้องกันนั้นเป็นไปด้วยความโปร่งใส ไม่ก่อให้เกิดความขัดแย้งทางผลประโยชน์ เป็นประโยชน์สูงสุดแก่บริษัท และผู้ถือหุ้นทุกราย ดังนี้

1. บริษัทฯ จะพิจารณาว่าธุรกรรมดังกล่าวเป็นรายการที่เกี่ยวข้องกันประเภทใด และหากเป็นรายการที่เกี่ยวข้องกันประเภทรายการธุรกิจปกติ หรือรายการสนับสนุนธุรกิจปกติ ก็จะพิจารณาต่อไปว่ารายการนั้นมีข้อกำหนดและเงื่อนไขที่ถือว่าเป็นเงื่อนไขการค้าโดยทั่วไปหรือไม่ โดยบริษัทฯ จะใช้เกณฑ์เรื่องราคาและเงื่อนไขที่บริษัทฯ ให้กับลูกค้าทั่วไป หรือราคาและเงื่อนไขที่ใช้กันทั่วไปในตลาดสำหรับการทำธุรกรรมในลักษณะเดียวกันหรือคล้ายคลึงกัน และในกรณีที่ไม่มีราคาตลาดที่สามารถนำมาใช้อ้างอิงได้เนื่องจากสินค้าหรือบริการภายใต้การทำธุรกรรมนั้นมีลักษณะเฉพาะตัวหรือเพราะเหตุผลอื่นใด บริษัทฯ ก็อาจให้คณะกรรมการตรวจสอบหรือผู้สอบบัญชีของบริษัท หรือผู้เชี่ยวชาญอิสระพิจารณาตรวจสอบและให้ความเห็นถึงความเหมาะสมของราคาและความสมเหตุสมผลของการทำรายการด้วย
2. ในกรณีที่รายการที่เกี่ยวข้องกันเป็นรายการสนับสนุนธุรกิจปกติที่มีเงื่อนไขการค้าโดยทั่วไป และคำตอบแทนไม่สามารถคำนวณได้จากทรัพย์สินหรือมูลค่าอ้างอิง หรือเป็นรายการธุรกิจปกติ หรือรายการสนับสนุนธุรกิจปกติที่ไม่มีเงื่อนไขทางการค้าโดยทั่วไป หรือเป็นรายการเช่า หรือให้เช่าสิ่งหรือทรัพย์สินไม่เกิน 3 ปี และไม่สามารถแสดงได้ว่ามีเงื่อนไขการค้าโดยทั่วไป หรือเป็นรายการประเภทอื่น บริษัทฯ จะทำการคำนวณขนาดของรายการว่าเป็นรายการขนาดเล็ก ขนาดกลาง หรือขนาดใหญ่ เพื่อจะได้ทราบว่าต้องดำเนินการต่อไปอย่างไรเช่น จะต้องเสนอขออนุมัติการทำรายการจากคณะกรรมการบริษัท เช่น จะต้องเสนอขออนุมัติการทำรายการจากคณะกรรมการบริษัท หรือจากที่ประชุมผู้ถือหุ้น เป็นต้น
3. บริษัทฯ จะเสนอรายการที่เกี่ยวข้องกันของบริษัทฯ หรือบริษัทย่อยให้คณะกรรมการตรวจสอบทราบหรือพิจารณาความเห็นแล้วแต่กรณี รายการที่เกี่ยวข้องกันรายการใดที่จะต้องได้รับการอนุมัติจากคณะกรรมการบริษัท หรือที่ประชุมผู้ถือหุ้น บริษัทฯ จะต้องเสนอความเห็นของคณะกรรมการตรวจสอบเกี่ยวกับรายการนั้นให้คณะกรรมการบริษัท และหรือที่ประชุมผู้ถือหุ้นพิจารณาด้วย
4. บริษัทฯ จะรายงานการตกลงเข้าทำรายการที่เกี่ยวข้องกันต่อตลาดหลักทรัพย์แห่งประเทศไทย โดยมีข้อมูลรายละเอียดต่าง ๆ ครบถ้วนตามเกณฑ์ที่กำหนดไว้ในประกาศคณะกรรมการตลาดหลักทรัพย์แห่งประเทศไทย และจะเปิดเผยการทำรายการที่เกี่ยวข้องกันในรายงานประจำปี แบบแสดงรายการข้อมูลประจำปี และหรือแบบรายงานอื่นตามหลักเกณฑ์ที่คณะกรรมการตลาดหลักทรัพย์แห่งประเทศไทยกำหนด และในงบการเงินตามมาตรฐานการบัญชีที่กำหนด
5. สำหรับรายการระหว่างกันที่อาจเกิดขึ้นในอนาคต คณะกรรมการบริษัทฯ จะต้องปฏิบัติให้เป็นไปตามกฎหมายว่าด้วยหลักทรัพย์และตลาดหลักทรัพย์ และข้อบังคับ ประกาศ คำสั่ง หรือข้อกำหนดของตลาดหลักทรัพย์แห่งประเทศไทย รวมถึงตลอดถึงการปฏิบัติตามข้อกำหนดเกี่ยวกับการเปิดเผยข้อมูลการทำรายการเกี่ยวข้องและการได้มาหรือจำหน่ายไปซึ่งทรัพย์สินที่สำคัญของบริษัทฯ หรือบริษัทย่อยตามมาตรฐานการบัญชีที่กำหนดโดยสมาคมกับบัญชีและผู้สอบบัญชีรับอนุญาตแห่งประเทศไทย

6. ในกรณีที่รายการระหว่างกันของบริษัทฯ ที่นอกเหนือจากการค้าปกติที่เกิดขึ้นกับบุคคลที่อาจมีความขัดแย้งทางผลประโยชน์หรือมีส่วนได้เสีย หรืออาจมีความขัดแย้งทางผลประโยชน์ในอนาคต บริษัทฯ จะให้คณะกรรมการตรวจสอบเป็นผู้ให้ความเห็นเกี่ยวกับความจำเป็นและความเหมาะสมของรายการนั้น ในกรณีที่คณะกรรมการตรวจสอบไม่มีความชำนาญในการพิจารณา รายการระหว่างกันที่อาจเกิดขึ้น บริษัทฯ จะให้ผู้เชี่ยวชาญอิสระหรือผู้สอบบัญชีของบริษัทเป็นผู้ให้ความเห็นเกี่ยวกับรายการระหว่างกันดังกล่าว เพื่อนำไปใช้ประกอบการตัดสินใจของคณะกรรมการ หรือผู้ถือหุ้นตามแต่กรณี ทั้งนี้ บริษัทฯ จะเปิดเผยรายการระหว่างกันไว้ในหมายเหตุประกอบงบการเงินที่ได้รับการตรวจสอบจากผู้สอบบัญชีบริษัท

7. ผู้มีส่วนได้ส่วนเสียในการทำรายการใด ๆ จะไม่มีสิทธิออกเสียงหรืออนุมัติการทำรายการนั้น ๆ

8. ห้ามมิให้พนักงานกระทำการใด ๆ อันเป็นการขัดต่อผลประโยชน์ทางธุรกิจของบริษัทฯ จึงได้จัดทำแบบแจ้งให้พนักงานทราบผ่านฝ่ายบุคคล เพื่อให้พนักงานทราบนโยบาย

(2) การใช้ข้อมูลภายในเพื่อแสวงหาผลประโยชน์

บริษัทฯ มีนโยบายดูแล กรรมการ ผู้บริหาร ในการนำข้อมูลภายในของบริษัทฯ ซึ่งยังไม่เปิดเผยต่อสาธารณชนไปใช้เพื่อแสวงหาประโยชน์ส่วนตน รวมทั้งการซื้อขายหลักทรัพย์ ดังนี้

1. ให้ความรู้แก่กรรมการ ผู้บริหาร รวมถึง ผู้ดำรงตำแหน่งระดับบริหารในสายงานบัญชีหรือการเงินที่เป็นระดับผู้อำนวยการฝ่ายขึ้นไปหรือเทียบเท่าหน้าที่ที่ต้องจัดทำและส่งรายงานการถือหลักทรัพย์ของตน คู่สมรส และบุตรที่ยังไม่บรรลุนิติภาวะ ต่อสำนักงานคณะกรรมการกำกับหลักทรัพย์และตลาดหลักทรัพย์ ตามมาตรา 59 และบทกำหนดโทษตามมาตรา 275 แห่งพระราชบัญญัติหลักทรัพย์และตลาดหลักทรัพย์ พ.ศ. 2535
2. บริษัทฯ กำหนดให้กรรมการ ผู้บริหาร รวมถึงผู้ดำรงตำแหน่งระดับบริหารในสายงานบัญชีหรือการเงินที่เป็นระดับผู้อำนวยการฝ่ายขึ้นไปหรือเทียบเท่า จัดทำและนำเสนอรายงานการถือหลักทรัพย์ของตน ของคู่สมรส และของบุตรที่ยังไม่บรรลุนิติภาวะส่งผ่านมายังเลขานุการของบริษัทฯ ก่อนนำเสนอสำนักงานคณะกรรมการกำกับหลักทรัพย์และตลาดหลักทรัพย์ทุกครั้ง โดยให้จัดทำและนำเสนอภายใน 30 วัน นับแต่วันที่ได้รับการแต่งตั้งให้ดำรงตำแหน่งเป็นกรรมการ ผู้บริหาร รวมถึงผู้ดำรงตำแหน่งระดับบริหารในสายงานบัญชีหรือการเงินที่เป็นระดับผู้อำนวยการฝ่ายขึ้นไปหรือเทียบเท่า หรือรายงานการเปลี่ยนแปลงการถือครองหลักทรัพย์ ภายใน 3 (สาม) วันทำการนับแต่วันที่มีการซื้อขายโอนหรือรับโอนหลักทรัพย์นั้น
3. บริษัทฯ กำหนดให้กรรมการ ผู้บริหาร รวมถึงผู้ดำรงตำแหน่งระดับบริหารในสายงานบัญชีหรือการเงินที่เป็นระดับผู้อำนวยการฝ่ายขึ้นไปหรือเทียบเท่า และผู้ปฏิบัติงานที่เกี่ยวข้องที่ได้รับการทราบข้อมูลภายในที่เป็นสาระสำคัญซึ่งมีผลต่อการเปลี่ยนแปลงของราคาหลักทรัพย์จะต้องระงับการซื้อขายหลักทรัพย์ของบริษัทฯ ในช่วงเวลาก่อนที่จะเผยแพร่งบการเงินหรือเผยแพร่เกี่ยวกับฐานะทางการเงินและสถานะของบริษัทฯ จนกว่าบริษัทฯ จะเปิดเผยข้อมูลต่อสาธารณชนแล้วโดยบริษัทฯ จะแจ้งให้กรรมการ ผู้บริหาร รวมถึงผู้ดำรงตำแหน่งระดับบริหารในสายงานบัญชีหรือการเงินที่เป็นระดับผู้อำนวยการฝ่ายขึ้นไปหรือเทียบเท่างดการซื้อขายหลักทรัพย์ของบริษัทฯ อย่างเป็นลายลักษณ์อักษร



เป็นเวลาอย่างน้อย 30 วันล่วงหน้าก่อนการเปิดเผยข้อมูลต่อสาธารณชน และควรรอคอยอย่างน้อย 24 ชั่วโมงภายหลังการเปิดเผยข้อมูลให้แก่สาธารณชนแล้ว รวมทั้งห้ามไม่ให้เปิดเผยข้อมูลที่เป็นสาระสำคัญนั้นต่อบุคคลอื่น บริษัทฯ กำหนดบทลงโทษทางวินัยหากมีการฝ่าฝืนนำข้อมูลภายในไปใช้หาประโยชน์ส่วนตน ดังต่อไปนี้

1. การตักเตือนเป็นหนังสือ
2. การพักงานชั่วคราวโดยไม่ได้รับค่าจ้าง
3. ให้ออกจากงาน

ทั้งนี้ บริษัทฯ จะพิจารณากำหนดบทลงโทษจากเจตนาของการกระทำ และความร้ายแรงของความผิดนั้น ๆ

(3) การต่อต้านทุจริตคอร์รัปชัน

บริษัทฯ ยึดมั่นในการดำเนินธุรกิจด้วยความเป็นธรรม มีคุณธรรม จริยธรรม และเปิดเผยข้อมูลอย่างโปร่งใสต่อสาธารณชน โดยกรรมการของบริษัท ผู้บริหาร และพนักงานทุกระดับขององค์กรจะไม่กระทำหรือยอมรับการทุจริตคอร์รัปชันทุกรูปแบบ ไม่ว่ากรณีใด ๆ ไม่ว่าจะโดยทางตรงหรือทางอ้อม เพื่อให้บรรลุเจตนารมณ์ดังกล่าว บริษัทฯ ได้มีนโยบายการต่อต้านทุจริตคอร์รัปชัน ดังนี้

1. กรรมการบริษัท ผู้บริหาร และพนักงานทุกระดับ ต้องปฏิบัติตามนโยบายการต่อต้านทุจริตคอร์รัปชัน หลักการกำกับดูแลกิจการและจรรยาบรรณธุรกิจ โดยไม่เข้าไปเกี่ยวข้องกับการคอร์รัปชันไม่ว่าโดยทางตรงหรือทางอ้อม
2. ห้ามมิให้กรรมการบริษัท ผู้บริหาร และพนักงานทุกระดับเรียกรับหรือรับประโยชน์หรือทรัพย์สินใดที่ส่อไปในทางจงใจให้ปฏิบัติ หรือละเว้นการปฏิบัติหน้าที่ในทางที่มีชอบ หรืออาจทำให้บริษัทเสียประโยชน์อันชอบธรรม
3. กรรมการบริษัท ผู้บริหาร และพนักงานทุกระดับพึงละเว้นการเสนอหรือให้ประโยชน์ หรือทรัพย์สินใดแก่บุคคลภายนอกเพื่อจงใจให้ผู้นั้นกระทำการกระทำใดที่ผิดกฎหมายหรือโดยมิชอบต่อตำแหน่งหน้าที่ของตน
4. บริษัทฯ ได้มีช่องทางการแจ้งเบาะแส ข้อร้องเรียน และข้อเสนอแนะ กรณีพบเห็นการทุจริตคอร์รัปชันผ่านวิธีการต่าง ๆ เช่น ทางเว็บไซต์และรายงานประจำปีของบริษัท

8.2 รายงานผลการปฏิบัติงาน ของคณะกรรมการในรอบปีที่ผ่านมา

เรียน ท่านผู้ถือหุ้น บริษัท สยามเวลเนสกรุ๊ป จำกัด (มหาชน)

คณะกรรมการตรวจสอบของบริษัท สยามเวลเนสกรุ๊ป จำกัด (มหาชน) (“บริษัทฯ”) ประกอบด้วยกรรมการอิสระ 3 ท่าน ซึ่งเป็นผู้มีความรู้ ความสามารถ มีประสบการณ์ เฉพาะด้าน มีคุณสมบัติครบถ้วนตามข้อกำหนดของตลาดหลักทรัพย์แห่งประเทศไทย มีความอิสระในการปฏิบัติหน้าที่ตามกฎบัตรคณะกรรมการตรวจสอบ

โดยคณะกรรมการตรวจสอบประกอบด้วย

1. นายพลเชษฐ์ ลิขิตธนสมบัติ ประธานกรรมการตรวจสอบ
2. นายบัญชา ชื่นชูจิตต์ กรรมการตรวจสอบ
3. นางกอบบุญ ศรีชัย กรรมการตรวจสอบ

ในปี 2566 คณะกรรมการตรวจสอบได้ประชุมรวมทั้งสิ้น 4 ครั้ง ทุกครั้งกรรมการตรวจสอบทุกท่าน ได้เข้าร่วมประชุมคิดเป็นสัดส่วนการเข้าร่วมประชุม ร้อยละ 100 และได้เชิญผู้บริหารเข้าร่วมประชุมตามวาระของผู้ที่เกี่ยวข้อง เพื่อชี้แจงในประเด็นที่เกี่ยวข้อง รวมถึงได้เชิญผู้ตรวจสอบภายในและผู้สอบบัญชี รับอนุญาตเพื่อร่วมชี้แจงข้อเท็จจริง รวมถึงผลการตรวจสอบบัญชีและหลักฐาน ประกอบในแต่ละไตรมาส ทั้งนี้คณะกรรมการตรวจสอบได้จัดให้มีการประชุม ร่วมกับผู้สอบบัญชีรับอนุญาต โดยไม่มีผู้บริหารของบริษัทฯ เข้าร่วมประชุมด้วย รวมทั้งสิ้น 4 ครั้ง

การประชุมของคณะกรรมการตรวจสอบ ได้ปฏิบัติตามกฎบัตรคณะกรรมการตรวจสอบที่คณะกรรมการบริษัทฯ ได้อนุมัติไว้อย่างเคร่งครัด และผลการประชุม แต่ละครั้งได้รายงานการปฏิบัติงานโดยสรุป พร้อมข้อเสนอแนะที่เห็นว่าเป็นประโยชน์ต่อฝ่ายบริหารให้คณะกรรมการบริษัทฯ ทราบ สรุปสาระสำคัญดังนี้

1. สอบทานงบการเงินประจำปี 2566 และงบการเงินรายไตรมาสสำหรับปี 2566 ก่อนนำเสนอคณะกรรมการบริษัทฯ เพื่อให้มั่นใจว่ารายงานทางการเงินรายงบบัญชี กับบริษัทที่เกี่ยวข้องกันจัดทำขึ้นมีความถูกต้องตามที่ควรตามมาตราฐานบัญชี และข้อกำหนดทางกฎหมายรวมทั้งมีการเปิดเผยไว้ในหมายเหตุประกอบงบการเงิน อย่างเพียงพอ พร้อมทั้งให้ข้อสังเกตและรับทราบแนวทางแก้ไขปัญหาให้เกิดประโยชน์ แก่บริษัทฯ แล้ว คณะกรรมการตรวจสอบมีความเห็นว่า รายงานทางการเงิน ของบริษัทฯ ได้จัดทำขึ้นตามหลักการบัญชีที่รับรองทั่วไป มีความถูกต้อง ตามที่ควรเชื่อถือได้ การเลือกใช้นโยบายบัญชีมีความสมเหตุสมผล
2. สอบทานความเพียงพอของการควบคุมภายในและการตรวจสอบภายใน แล้วคณะกรรมการตรวจสอบมีความเห็นว่ามีประสิทธิภาพและเหมาะสมเพียงพอ ไม่มีข้อบกพร่องเป็นสาระสำคัญและหน่วยงานตรวจสอบภายในไม่มีความเป็นอิสระ พร้อมกันนี้ได้พิจารณาอนุมัติแผนการตรวจสอบภายในประจำปี 2566 ซึ่งจัดลำดับงานตรวจสอบตามความเสี่ยงและมุ่งเน้นเชิงปฏิบัติการให้เกิดผลงาน ที่มีประสิทธิภาพ มีประสิทธิภาพและได้มีการ พัฒนาระบบการตรวจสอบภายใน อย่างต่อเนื่องเพื่อให้มีระบบการควบคุมภายในที่ดี
3. สอบทานการปฏิบัติตามกฎหมายว่าด้วยหลักทรัพย์และตลาดหลักทรัพย์ ข้อกำหนดตลาดหลักทรัพย์แห่งประเทศไทยและกฎหมายที่เกี่ยวข้องกับธุรกิจ ของบริษัทฯ คณะกรรมการตรวจสอบมีความเห็นว่าบริษัทฯ ได้ปฏิบัติตามกฎหมาย อย่างเหมาะสม รวมทั้งสอบทานรายการที่เกี่ยวข้องโยงกัน หรือรายการที่อาจมีความขัดแย้งทางผลประโยชน์ ซึ่งคณะกรรมการตรวจสอบมีความเห็นว่า มีความ สมเหตุสมผลเพื่อประโยชน์สูงสุดต่อบริษัทฯ และเป็นไปตามกฎหมายและข้อ กำหนดของตลาดหลักทรัพย์แห่งประเทศไทย และได้เปิดเผยไว้ในหมายเหตุ ประกอบงบการเงินแล้ว

4. สอบทานการบริหารความเสี่ยง รายงานผลการตรวจสอบ และข้อสังเกต ผลการประเมินระบบการควบคุมภายใน รวมทั้งการแลกเปลี่ยนข้อคิดเห็น กับผู้บริหารระดับสูง โดยบริษัทฯ กำหนดให้มีการประชุมคณะกรรมการบริหาร ความเสี่ยงเป็นประจำ รวมทั้งมีการประชุมคณะกรรมการบริษัทอย่างน้อยทุกไตรมาส โดยในที่ประชุมคณะกรรมการตรวจสอบได้กล่าวถึงผลการดำเนินงาน ปัจจัยความเสี่ยง ที่อาจเกิดขึ้น ผลกระทบ และเสนอแนะมาตรการป้องกันหรือลดทอนความเสี่ยง ที่สำคัญและได้รายงานความคืบหน้าของผลการดำเนินงานโดยผู้รับผิดชอบ อย่างต่อเนื่องแล้ว คณะกรรมการตรวจสอบมีความเห็นว่า มาตรการบริหารความเสี่ยง ที่กำหนดไว้มีประสิทธิภาพและเหมาะสมเพียงพอ ครอบคลุมกระบวนการปฏิบัติงาน ที่มีความเสี่ยงสูง สอดคล้องกับสภาพแวดล้อมของการดำเนินธุรกิจปัจจุบัน

5. สอบทานความเพียงพอของระบบการควบคุมภายในตามแบบที่กำหนด โดยคณะกรรมการกำกับหลักทรัพย์และตลาดหลักทรัพย์ซึ่งผลการประเมินพบว่า บริษัทฯ มีระบบการควบคุมภายในที่เพียงพอและครบถ้วนแล้ว

6. พิจารณาคัดเลือกผู้สอบบัญชี โดยพิจารณาถึงความโปร่งใส และหลักการกำกับ กิจการที่ดี รวมถึงผลการปฏิบัติงานของผู้สอบบัญชีที่ผ่านมา โดยคำนึงถึงชื่อเสียง ความน่าเชื่อถือ ความสามารถในการให้บริการ ตรวจสอบ และการให้คำรับรอง งบการเงินได้ทันเวลาอย่างสม่ำเสมอแล้ว คณะกรรมการตรวจสอบมีความเห็นชอบ เสนอต่อคณะกรรมการบริษัทฯ เพื่อให้พิจารณาเสนอขออนุมัติต่อที่ประชุม ผู้ถือหุ้นดังนี้

- เพื่อแต่งตั้งผู้สอบบัญชีแห่งบริษัท สำนักงาน อีวาย จำกัด โดยมีรายชื่อต่อไปนี้
 - 1) นางสาวเกศศิริ กายจนประกาศิต ผู้สอบบัญชีรับอนุญาตเลขที่ 6014 และ/หรือ
 - 2) นางสาววิไลพร เขาวีวิวัฒน์กุล ผู้สอบบัญชีรับอนุญาตเลขที่ 9309 และ/หรือ
 - 3) นางนันทน์ เกิดมงคลชัย ผู้สอบบัญชีรับอนุญาตเลขที่ 8368

เป็นผู้สอบบัญชีของบริษัท สยามเวลเนสกรุ๊ป จำกัด (มหาชน) สำหรับรอบระยะเวลาบัญชี ประจำปี พ.ศ. 2566 โดยมีค่าธรรมเนียมบริการงานสอบบัญชีเท่ากับ 1,350,000.00 บาท (หนึ่งล้านสามแสนห้าหมื่นบาทถ้วน)

7. คณะกรรมการตรวจสอบได้ประเมินผลการปฏิบัติงานตนเองของคณะกรรมการ ตรวจสอบ โดยประเมินในภาพรวมเป็นรายคณะประจำปี 2566 คณะกรรมการ ตรวจสอบมีความเห็นโดยรวมว่า คณะกรรมการตรวจสอบได้ปฏิบัติหน้าที่ตาม กฎบัตรคณะกรรมการตรวจสอบอย่างเพียงพอและครบถ้วนแล้ว

บริษัท สยามเวลเนสกรุ๊ป จำกัด (มหาชน)



(นายพลเชษฐ์ ลิขิตธนสมบัติ)
ประธานกรรมการตรวจสอบ

การประชุมคณะกรรมการตรวจสอบ

ณ วันที่ 31 ธันวาคม 2566

ลำดับที่	รายชื่อคณะกรรมการ	ปี 2566 จำนวนครั้งที่เข้าร่วมประชุม /การประชุมทั้งหมด
1.	นายพลเชษฐ์ ฤทธิธนสมบัติ	4/4
2.	หม่อมราชวงศ์เพ็ญศิริ จักรพันธุ์	1/1
3.	นายบัญชา ชื่นชูจิตต์	2/2
4.	นางกอบบุญ ศรีชัย	4/4

หมายเหตุ : 1. หม่อมราชวงศ์เพ็ญศิริ จักรพันธุ์ ลาออกจากการเป็นกรรมการบริษัท กรรมการอิสระ และกรรมการชุดย่อย เมื่อวันที่ 1 เมษายน 2566
2. นายบัญชา ชื่นชูจิตต์ เข้ามาดำรงตำแหน่งกรรมการบริษัท และกรรมการอิสระ ในการประชุมคณะกรรมการบริษัท ครั้งที่ 2/2566 เมื่อวันที่ 12 พฤษภาคม 2566

รายงานคณะกรรมการบริหารความเสี่ยง

เรียน ท่านผู้ถือหุ้น บริษัท สยามเวลเนสกรุ๊ป จำกัด (มหาชน)

บริษัทฯ ให้ความสำคัญต่อการกำกับดูแลกิจการที่ดี (Corporate Governance) โดยเฉพาะอย่างยิ่งการบริหารความเสี่ยงที่มีประสิทธิภาพ ตั้งแต่ระดับการวางกลยุทธ์ การปฏิบัติงาน และการตัดสินใจในการลงทุนประกอบธุรกิจใหม่ ๆ และสร้างความตระหนักรู้ในเรื่องการบริหารจัดการความเสี่ยงให้แก่ทุกคนในบริษัทฯ เพื่อเป็นการสร้างมูลค่าเพิ่มให้แก่องค์กร ผู้ถือหุ้น สังคม ชุมชน และผู้มีส่วนได้เสียต่าง ๆ ช่วยให้บริษัทฯ เติบโตได้อย่างยั่งยืน

คณะกรรมการบริหารความเสี่ยง (คณะกรรมการฯ) ได้ปฏิบัติหน้าที่ตามที่ได้รับมอบหมายจากคณะกรรมการบริษัทตามหลักเกณฑ์การบริหารความเสี่ยง ซึ่งเป็นไปตามนโยบายและคู่มือบริหารความเสี่ยงของบริษัทฯ ซึ่งได้กำหนดนโยบายความเสี่ยงครอบคลุมทั้งองค์กร โดยเริ่มจากกระบวนการการระบุความเสี่ยง การประเมินความเสี่ยง การติดตามและควบคุมความเสี่ยง ตลอดจนการสร้างมาตรฐานความเสี่ยงเพื่อป้องกันให้เกิดการบริหารความเสี่ยงอย่างมีประสิทธิภาพ และสม่ำเสมอ

คณะกรรมการบริหารความเสี่ยง ประกอบด้วย

- นางกอบบุญ ศรีชัย ประธานคณะกรรมการบริหารความเสี่ยง
- นายภูมิพันธ์ บุญญาปะมัย กรรมการบริหารความเสี่ยง
- นายณรัตน์ วิวรรณไกร กรรมการบริหารความเสี่ยงและหัวหน้าคณะทำงาน

ในปี 2566 คณะกรรมการฯ ได้ประชุมหารือร่วมกับคณะทำงานบริหารความเสี่ยง (ฝ่ายจัดการของบริษัทฯ) รวมทั้งสิ้น 4 ครั้ง และทุกครั้งกรรมการฯ ทุกท่านได้เข้าร่วมประชุม คิดเป็นสัดส่วนการเข้าร่วมประชุมร้อยละ 91.67 เพื่อร่วมกันหารือในประเด็นสำคัญที่อาจส่งผลกระทบต่อดำเนินงานของบริษัทฯ เพื่อให้ดำเนินธุรกิจเป็นไปอย่างมีประสิทธิภาพและประสิทธิผล และได้ระบุความเสี่ยงใหม่ ๆ ให้ครอบคลุมทุกความเสี่ยงและการเปลี่ยนแปลงที่สำคัญของบริษัทฯ ในธุรกิจขนาดและสปา เพื่อให้บริษัทสามารถบริหารจัดการความเสี่ยงได้ทันต่อการเปลี่ยนแปลงในยุคดิจิทัลซึ่งมีการแข่งขันสูง

สรุปสาระสำคัญของการบริหารจัดการความเสี่ยงของบริษัทฯ ในปี 2566 ได้ดังนี้

1. ความเสี่ยงของบริษัทฯ ที่เกิดขึ้นในแต่ละไตรมาส

คณะกรรมการฯ และคณะทำงานบริหารความเสี่ยงร่วมกันพิจารณาความเสี่ยงในด้านต่าง ๆ ของบริษัทฯ ซึ่งประกอบด้วย ความเสี่ยงด้านกลยุทธ์ ความเสี่ยงด้านปฏิบัติการตามกฎหมาย ความเสี่ยงด้านการเงิน ความเสี่ยงด้านการปฏิบัติการและความเสี่ยงด้านทรัพย์สิน รวมทั้งโอกาสเกิดความเสี่ยงและผลกระทบที่เกิดขึ้น

หาความเสี่ยงเชิงกลยุทธ์ที่อาจกระทบต่อการดำเนินงานให้บรรลุเป้าหมายขององค์กร ทั้งในระยะสั้นและระยะยาว พร้อมเฝ้าระวังความเสี่ยงจากการเปลี่ยนแปลงของนโยบายภาครัฐซึ่งอาจส่งผลกระทบต่อดำเนินงานขององค์กร อีกทั้งคณะกรรมการฯ ได้ให้ความเห็นต่อการบริหารความเสี่ยงของบริษัทฯ ในเครือเพื่อให้สามารถดำเนินงานได้อย่างเหมาะสมและมีการควบคุมความเสี่ยงสำคัญระดับองค์กรให้อยู่ในระดับที่ยอมรับได้เพื่อให้บรรลุผลตามเป้าหมายร่วมกัน

2. การประเมินความเสี่ยงโดยใช้เกณฑ์ของตลาดหลักทรัพย์แห่งประเทศไทย

คณะกรรมการฯ ได้ใช้กรอบการบริหารความเสี่ยงองค์กร (ERM Framework) ประกอบกับนโยบายการบริหารความเสี่ยงองค์กร (Enterprise Risk Management Policy) ซึ่งจัดทำโดยตลาดหลักทรัพย์แห่งประเทศไทย เพื่อใช้เป็นหลักในการประเมินความเสี่ยงของบริษัทฯ ในส่วนของผลกระทบและโอกาสที่จะเกิด โดยครอบคลุมความเสี่ยงที่สำคัญซึ่งแบ่งออกเป็น 3 ระดับ คือ ความเสี่ยงในระดับกลยุทธ์ (Strategic Risk) ความเสี่ยงในระดับธุรกิจ (Business Risk) และความเสี่ยงระดับกระบวนการปฏิบัติงาน (Process Risk)

3. มาตรการรองรับความเสี่ยงที่อาจเกิดขึ้นกับบริษัทฯ

คณะกรรมการและคณะทำงานบริหารความเสี่ยงของบริษัทฯ ร่วมกันพิจารณา มาตรการสำหรับรองรับความเสี่ยงที่อาจเกิดขึ้นกับบริษัทฯ โดยเสนอให้มีทั้งแนวทางการป้องกัน (ก่อนที่จะเกิดความเสี่ยง) และกลยุทธ์ลดความเสี่ยง (ภายหลังจากที่เกิดความเสี่ยงแล้ว)

คณะกรรมการบริหารความเสี่ยงมีความมุ่งมั่นที่จะดำเนินการให้บริษัทฯ มีการกำกับดูแลและบริหารความเสี่ยงในระดับที่เหมาะสม โดยจากการดำเนินการดังกล่าว ทำให้มั่นใจได้ว่าบริษัทฯ ดำเนินงานได้อย่างมีประสิทธิภาพและบรรลุตามเป้าหมายทั่วทั้งองค์กร



(นางกอบบุญ ศรีชัย)

ประธานคณะกรรมการบริหารความเสี่ยง

การประชุมคณะกรรมการบริหารความเสี่ยง

ณ วันที่ 31 ธันวาคม 2566

ลำดับที่	รายชื่อคณะกรรมการ	ปี 2566 จำนวนครั้งที่เข้าร่วมประชุม /การประชุมทั้งหมด
1.	นางกอบบุญ ศรีชัย	4/4
2.	นายภูมิพันธ์ บุญญาปะมัย	3/4
3.	นายณรัตน์ วิวรรณไกร	4/4

รายงานคณะกรรมการสรรหาและ พิจารณาค่าตอบแทน

เรียน ท่านผู้ถือหุ้น บริษัท สยามเวลเนสกรุ๊ป จำกัด (มหาชน)

คณะกรรมการสรรหาและพิจารณาค่าตอบแทนของบริษัท สยามเวลเนสกรุ๊ป จำกัด(มหาชน) (“บริษัท”)

ประกอบด้วยกรรมการ จำนวน 3 ท่าน ดังนี้

- | | |
|-----------------------------------|---------------|
| 1. นายพลเชษฐ์ ณิชิตธนสมบัติ | ประธานกรรมการ |
| 2. หม่อมราชวงศ์เพ็ญศิริ จักรพันธ์ | กรรมการ |
| 3. นายภูมิพันธ์ บุญญาปมัย | กรรมการ |
| 4. นายประเสริฐ จิรวารณสถิตย์ | กรรมการ |

หมายเหตุ : 1. หม่อมราชวงศ์เพ็ญศิริ จักรพันธ์ ลาออกจากการเป็นกรรมการบริษัท กรรมการอิสระ และกรรมการชุดย่อย เมื่อวันที่ 1 เมษายน 2566

2. นายบัญชา ชื่นชูจิตต์ เข้ามาดำรงตำแหน่งกรรมการบริษัท และกรรมการอิสระ ในการประชุมคณะกรรมการบริษัท ครั้งที่ 2/2566 เมื่อวันที่ 12 พฤษภาคม 2566

คณะกรรมการสรรหาและพิจารณาค่าตอบแทนได้ปฏิบัติหน้าที่ตามที่ได้รับมอบหมายจากคณะกรรมการบริษัท ซึ่งกำหนดไว้ในกฎบัตรของคณะกรรมการสรรหาและพิจารณาค่าตอบแทน โดยมีหน้าที่พิจารณาหลักเกณฑ์และกระบวนการในการสรรหาบุคคลที่มีคุณสมบัติเหมาะสมเพื่อดำรงตำแหน่งกรรมการและผู้บริหารระดับสูง รวมทั้งคัดเลือกบุคคลตามกระบวนการสรรหาที่ได้กำหนดไว้ รวมถึงพิจารณาหลักเกณฑ์ในการจ่ายและรูปแบบค่าตอบแทนของกรรมการและผู้บริหารระดับสูง เพื่อเสนอความเห็นต่อคณะกรรมการบริษัท

ในปี 2566 คณะกรรมการสรรหาและพิจารณาค่าตอบแทนได้ประชุมรวมทั้งสิ้น 2 ครั้ง ทุกครั้งกรรมการสรรหาและพิจารณาค่าตอบแทนทุกท่านได้เข้าร่วมประชุมคิดเป็นสัดส่วนการเข้าร่วมประชุมร้อยละ 100.00 เพื่อสรรหาและกำหนดค่าตอบแทนกรรมการบริษัทและผู้บริหารระดับสูง ซึ่งสรุปสาระสำคัญดังนี้

1. พิจารณาและทบทวนโครงสร้างคณะกรรมการ ทั้งในเรื่องขนาด องค์ประกอบ สัดส่วนกรรมการที่เป็นอิสระ ที่เหมาะสมและจำเป็นต่อการนำพียงค์กรสู่วัตถุประสงค์และเป้าหมายหลักที่กำหนดไว้
2. พิจารณาหลักเกณฑ์และวิธีการสรรหาบุคคลเพื่อให้ได้กรรมการที่มีคุณสมบัติที่จะทำให้องค์กรรมการมีองค์ประกอบ ความรู้ ความชำนาญที่เหมาะสม รวมทั้งมีการพิจารณาประวัติของบุคคลดังกล่าว และเสนอความเห็นต่อคณะกรรมการ ก่อนจะนำเสนอที่ประชุมผู้ถือหุ้นให้เป็นผู้แต่งตั้งกรรมการ โดยผู้ถือหุ้นจะได้รับข้อมูลอย่างเพียงพอเกี่ยวกับบุคคลที่ได้รับการเสนอชื่อเพื่อประกอบการตัดสินใจ
3. พิจารณาและสรรหาบุคคลที่มีคุณสมบัติเหมาะสมเพื่อดำรงตำแหน่งผู้บริหารระดับสูง รวมทั้งดูแลการบริหารและพัฒนาผู้บริหารระดับสูงให้มีความรู้ความสามารถ ทักษะ ประสิทธิภาพ และคุณลักษณะที่จำเป็นต่อการขับเคลื่อนองค์กรไปสู่เป้าหมายของธุรกิจอย่างเหมาะสม

4. ทบทวนหลักเกณฑ์และวิธีการสรรหากรรมการ เพื่อเสนอแนะต่อคณะกรรมการบริษัทก่อนที่จะมีการสรรหากรรมการที่ครบวาระ และในกรณีที่มีการเสนอชื่อกรรมการรายเดิม คณะกรรมการสรรหาและพิจารณาค่าตอบแทนต้องคำนึงถึงผลการปฏิบัติหน้าที่ของกรรมการรายเดิมที่มีการเสนอชื่อดังกล่าวประกอบด้วย
5. จัดทำแผนการพัฒนาระบบ และจัดให้มีการปฏิรูประบบโครงสร้างใหม่และมอบเอกสารและข้อมูลที่เป็นประโยชน์ต่อการปฏิบัติหน้าที่ให้แก่กรรมการที่ได้รับการแต่งตั้งใหม่
6. จัดทำและทบทวนแผนการสืบทอดตำแหน่ง กรรมการผู้จัดการและผู้บริหารระดับสูง เพื่อเตรียมความพร้อมเป็นแผนต่อเนื่องให้มีผู้สืบทอดงานเพื่อให้การบริหารงานของบริษัทสามารถดำเนินไปได้อย่างต่อเนื่อง
7. พิจารณาโครงสร้างและอัตราค่าตอบแทนกรรมการ กรรมการชุดย่อย และผู้บริหารระดับสูงให้มีความเหมาะสมกับความรับผิดชอบ เพื่อจูงใจให้นำพียงค์กรให้ดำเนินงานตามเป้าหมายทั้งระยะสั้นและระยะยาว
8. พิจารณานโยบายและหลักเกณฑ์ในการกำหนดค่าตอบแทนของกรรมการ กรรมการชุดย่อย และผู้บริหารระดับสูง ให้สอดคล้องกับกลยุทธ์และเป้าหมายระยะยาวของบริษัท ประสิทธิภาพการดำเนินงานที่ขอบเขตของบทบาทและความรับผิดชอบ รวมถึงประโยชน์ที่คาดว่าจะได้รับจากกรรมการแต่ละคน กรรมการที่ได้รับมอบหมายหน้าที่และความรับผิดชอบเพิ่มขึ้น เช่น เป็นสมาชิกของคณะกรรมการชุดย่อย ควรได้รับค่าตอบแทนเพิ่มเติมที่เหมาะสมด้วย ทั้งนี้ อยู่ในลักษณะที่เปรียบเทียบกับระดับที่ปฏิบัติอยู่ในอุตสาหกรรม
9. เสนอความเห็นต่อคณะกรรมการบริษัทเพื่อพิจารณาอนุมัติโครงสร้างและอัตราค่าตอบแทนของผู้บริหารระดับสูง ส่วนค่าตอบแทนของกรรมการ กรรมการชุดย่อยให้เสนอความเห็นต่อคณะกรรมการก่อน เพื่อให้ที่ประชุมผู้ถือหุ้นเป็นผู้อนุมัติโครงสร้างและอัตราค่าตอบแทนกรรมการต่อไป
10. ทบทวนกฎบัตรคณะกรรมการสรรหาและพิจารณาค่าตอบแทนเพื่อเป็นแนวทางในการปฏิบัติหน้าที่ให้สอดคล้องกับหลักการกำกับดูแลกิจการที่ดี และเหมาะสมกับสถานการณ์ในปัจจุบัน



(นายพลเชษฐ์ ณิชิตธนสมบัติ)
ประธานกรรมการ

การประชุมคณะกรรมการสรรหาและพิจารณาค่าตอบแทน

ณ วันที่ 31 ธันวาคม 2566

ลำดับที่	รายชื่อคณะกรรมการ	ปี 2566 จำนวนครั้งที่เข้าร่วมประชุม /การประชุมทั้งหมด
1.	นายพลเชษฐ์ ลีจิตธนสมบัติ	2/2
2.	หม่อมราชวงศ์เพ็ญศิริ จักรพันธุ์	1/1
3.	นายภูมิพันธ์ บุญญาปะมัย	0/0
4.	นายประเสริฐ จีราวรรณสถิตย์	2/2

หมายเหตุ : 1. หม่อมราชวงศ์เพ็ญศิริ จักรพันธุ์ ลาออกจากการเป็นกรรมการบริษัท กรรมการอิสระ และกรรมการชุดย่อย เมื่อวันที่ 1 เมษายน 2566
2. นายบัญชา ชื่นชูจิตต์ เข้ามาดำรงตำแหน่งกรรมการบริษัท และกรรมการอิสระ ในการประชุมคณะกรรมการบริษัท ครั้งที่ 2/2566 เมื่อวันที่ 12 พฤษภาคม 2566

รายงานคณะกรรมการธรรมาภิบาล

เรียน ท่านผู้ถือหุ้น บริษัท สยามเวลเนสกรุ๊ป จำกัด (มหาชน)

คณะกรรมการธรรมาภิบาลของบริษัท สยามเวลเนสกรุ๊ป จำกัด (มหาชน) (“บริษัท”)

ประกอบด้วยกรรมการ จำนวน 4 ท่าน ดังนี้

- | | |
|------------------------------------|-------------------|
| 1. หม่อมราชวงศ์เพ็ญศิริ จักรพันธุ์ | กรรมการธรรมาภิบาล |
| 2. นายพลเชษฐ์ ลิขิตธนสมบัติ | กรรมการธรรมาภิบาล |
| 3. นางฐานิสร์ อมรธีรสรณ์ | กรรมการธรรมาภิบาล |
| 4. นางกอบบุญ ศรีชัย | กรรมการธรรมาภิบาล |

คณะกรรมการธรรมาภิบาลได้ปฏิบัติหน้าที่ตามที่ได้รับมอบหมายจากคณะกรรมการบริษัทภายใต้หน้าที่และความรับผิดชอบตามที่กำหนดไว้ในกฎบัตรคณะกรรมการธรรมาภิบาล เพื่อให้สอดคล้องและเป็นไปตามหลักการกำกับดูแลกิจการที่ดีของสำนักงานคณะกรรมการกำกับหลักทรัพย์และตลาดหลักทรัพย์ ตลาดหลักทรัพย์แห่งประเทศไทย

ในปี 2566 คณะกรรมการธรรมาภิบาลได้ประชุมรวมทั้งสิ้น 2 ครั้ง โดยกรรมการธรรมาภิบาลทุกท่านได้เข้าร่วมประชุมคิดเป็นสัดส่วนการเข้าร่วมประชุมร้อยละ 100.00 เพื่อกำกับดูแล ติดตาม และประเมินผลการดำเนินงานตามหลักการกำกับดูแลกิจการที่ดีและความรับผิดชอบต่อสังคม ชุมชน และสิ่งแวดล้อม สรุปลงสาระสำคัญดังนี้

- กำหนด ทบทวน และปรับปรุงนโยบายการกำกับดูแลกิจการที่ดีและจรรยาบรรณธุรกิจของบริษัท เพื่อให้สอดคล้องและเป็นไปตามหลักการกำกับดูแลกิจการที่ดี สำหรับบริษัทจดทะเบียน ปี 2560

2. ทบทวนกฎบัตรคณะกรรมการธรรมาภิบาล เพื่อเป็นแนวทางในการปฏิบัติหน้าที่ให้สอดคล้องกับหลักการกำกับดูแลกิจการที่ดี และเหมาะสมกับสถานการณ์ในปัจจุบัน

3. พิจารณาและทบทวนจรรยาบรรณธุรกิจ เพื่อให้สอดคล้องและเป็นไปตามหลักการกำกับดูแลกิจการที่ดีสำหรับบริษัทจดทะเบียน ปี 2560

4. ดูแลและติดตามการดำเนินงานด้านความรับผิดชอบต่อสังคมและสิ่งแวดล้อม (“Corporate Social Responsibility : CSR”) ของคณะทำงาน

คณะกรรมการธรรมาภิบาล ได้ตระหนักถึงความสำคัญของหลักการกำกับดูแลกิจการที่ดีเป็นอย่างยิ่ง เพื่อสร้างคุณค่าให้แก่การดำเนินกิจการเป็นไปอย่างยั่งยืน มีประสิทธิภาพ ควบคู่ไปกับสังคมโดยรวม และสิ่งแวดล้อม และสามารถปรับตัวได้ภายใต้ปัจจัยการเปลี่ยนแปลงของสภาพธุรกิจ ตลอดจนสร้างความเชื่อมั่นและความไว้วางใจให้แก่ผู้มีส่วนได้เสียทุกฝ่ายและเป็นที่ยอมรับโดยทั่วไป

บริษัท สยามเวลเนสกรุ๊ป จำกัด (มหาชน)



(นางกอบบุญ ศรีชัย)

ประธานกรรมการธรรมาภิบาล

การประชุมคณะกรรมการธรรมาภิบาล

ณ วันที่ 31 ธันวาคม 2566

ลำดับที่	รายชื่อคณะกรรมการ	ปี 2566 จำนวนครั้งที่เข้าร่วมประชุม /การประชุมทั้งหมด
1.	หม่อมราชวงศ์เพ็ญศิริ จักรพันธุ์	1/1
2.	นายพลเชษฐ์ ลิขิตธนสมบัติ	2/2
3.	นางฐานิสร์ อมรธีรสรณ์	2/2
4.	นางกอบบุญ ศรีชัย	2/2

หมายเหตุ : 1. หม่อมราชวงศ์เพ็ญศิริ จักรพันธุ์ ลาออกจากกรรมการบริษัท กรรมการอิสระ และกรรมการชุดย่อย เมื่อวันที่ 1 เมษายน 2566

2. นายบัญชา ชื่นชูจิตต์ เข้ามาดำรงตำแหน่งกรรมการบริษัท และกรรมการอิสระ ในการประชุมคณะกรรมการบริษัท ครั้งที่ 2/2566 เมื่อวันที่ 12 พฤษภาคม 2566

รายงานคณะกรรมการบริหาร

เรียน ท่านผู้ถือหุ้น บริษัท สยามเวลเนสกรุ๊ป จำกัด (มหาชน)

คณะกรรมการบริหารของบริษัท สยามเวลเนสกรุ๊ป จำกัด (มหาชน) (“บริษัท”)

ประกอบด้วยกรรมการ จำนวน 3 ท่าน ดังนี้

- | | |
|-------------------------------|---------------------|
| 1. นายวิบูลย์ อุตสาหจิต | ประธานกรรมการบริหาร |
| 2. นายประเสริฐ จีราวรรณสถิตย์ | กรรมการบริหาร |
| 3. นายณรัล วิวรรณไกร | กรรมการบริหาร |

คณะกรรมการบริหารได้ปฏิบัติหน้าที่ตามที่ได้รับมอบหมายจากคณะกรรมการบริษัท ภายใต้หน้าที่และความรับผิดชอบตามที่กำหนดไว้ในกฎบัตรคณะกรรมการบริหาร เพื่อให้สอดคล้องและเป็นไปตามวัตถุประสงค์การประกอบกิจการของบริษัท และเป็นไปตามวัตถุประสงค์ ข้อบังคับ นโยบาย ระเบียบ ข้อกำหนด หรือคำสั่งใด ๆ ของมติของที่ประชุมคณะกรรมการบริษัท และ/หรือ มติของที่ประชุมผู้ถือหุ้นของบริษัทด้วย

ในปี 2566 คณะกรรมการบริหารได้ประชุมรวมทั้งสิ้น 11 ครั้ง โดยกรรมการบริหารทุกท่านได้เข้าร่วมประชุมคิดเป็นสัดส่วนการเข้าร่วมประชุมร้อยละ 100 โดยสามารถสรุปสาระสำคัญดังนี้

1. คณะกรรมการบริหารได้ทำหน้าที่ในการบริหารกิจการงานของบริษัทฯ ให้เป็นไปตามวัตถุประสงค์การประกอบกิจการของบริษัท เป็นไปตามวัตถุประสงค์ ข้อบังคับ นโยบาย ระเบียบ ข้อกำหนด หรือคำสั่งตามมติของที่ประชุมคณะกรรมการบริษัท และมติของที่ประชุมผู้ถือหุ้นของบริษัท รวมถึงได้พิจารณากลับกรองเรื่องต่าง ๆ ที่จะนำเสนอต่อคณะกรรมการบริษัทเพื่อพิจารณาอนุมัติ หรือให้ความเห็นชอบก่อนเสมอ
2. คณะกรรมการบริหารได้วางกลยุทธ์ทางธุรกิจ ทิศทางของธุรกิจ และนโยบายทางธุรกิจ รวมถึงเป้าหมาย แนวทาง แผนการดำเนินงาน แผนการพัฒนาบุคลากร และงบประมาณของบริษัทและบริษัทย่อย เพื่อนำเสนอต่อคณะกรรมการบริษัท เพื่อพิจารณาอนุมัติให้เป็นไปตามแนวทางที่ได้กำหนดไว้
3. ดำเนินการตรวจสอบ ติดตาม การดำเนินนโยบาย และแนวทางการบริหารงานด้านต่าง ๆ ของบริษัท ให้เป็นไปตามที่คณะกรรมการบริษัทมอบหมายอย่างมีประสิทธิภาพ
4. ได้พิจารณาอนุมัติเฉพาะในกรณีหรือในการดำเนินการใด ๆ อันเป็นปกติธุรกิจของบริษัทฯ ภายใต้วงเงินหรืองบประมาณประจำปีตามที่ได้รับอนุมัติจากคณะกรรมการบริษัทและให้สอดคล้องกับคู่มือปฏิบัติงาน ว่าด้วยเรื่องอำนาจดำเนินการตามที่กำหนดไว้

5. คณะกรรมการบริหารได้รายงานผลการดำเนินงานภายในกำหนดเวลา ในเรื่องดังต่อไปนี้ ให้คณะกรรมการบริษัททราบ

- 5.1 รายงานผลการดำเนินงานของบริษัททรายไตรมาส
- 5.2 รายงานอื่น ๆ ตามที่คณะกรรมการบริหารพิจารณาเห็นสมควร

6. คณะกรรมการบริหารได้ทำการศึกษาความเป็นไปได้ (Feasibility) ของโครงการต่าง ๆ ก่อนที่จะนำเสนอต่อคณะกรรมการบริษัท

7. กำหนดหลักเกณฑ์และงบประมาณการขึ้นค่าจ้าง เงินรางวัล หรือการจ่ายผลตอบแทนอื่น รวมถึงกำหนดและแก้ไขเปลี่ยนแปลงสวัสดิการต่าง ๆ ของพนักงาน

8. ให้แนวนโยบายค่ารักษาและข้อเสนอแนะต่อกรรมการผู้จัดการในการตัดสินใจประเด็นที่มีความสำคัญ

9. แต่งตั้งคณะทำงาน และ/หรือผู้บริหารเพื่อทำหน้าที่กลั่นกรองงานที่นำเสนอต่อคณะกรรมการบริหาร เพื่อให้ดำเนินงานต่าง ๆ ตามที่คณะกรรมการบริหารกำหนด ภายในขอบเขตแห่งอำนาจหน้าที่ของคณะกรรมการบริหาร รวมถึงได้มีการมอบอำนาจช่วง ให้บุคคลที่ได้รับมอบหมายปฏิบัติงานเฉพาะอย่างแทน โดยการมอบอำนาจช่วง และ/หรือการมอบหมายดังกล่าวได้อยู่ภายใต้ขอบเขตแห่งการมอบอำนาจตามหนังสือมอบอำนาจที่ให้ไว้ และเป็นไปตามระเบียบ ข้อกำหนด หรือคำสั่งที่คณะกรรมการบริษัทได้กำหนดไว้ด้วย โดยการมอบอำนาจนั้น จะไม่เกินขอบเขตแห่งอำนาจหน้าที่ของคณะกรรมการบริหาร และไม่มีลักษณะเป็นการมอบอำนาจหรือมอบอำนาจช่วงที่ทำให้คณะกรรมการบริหาร หรือผู้รับมอบอำนาจจากคณะกรรมการบริหารสามารถอนุมัติรายการที่ตนหรือบุคคลที่อาจมีความขัดแย้ง (ตามที่นิยามไว้ในประกาศคณะกรรมการกำกับตลาดทุน หรือประกาศคณะกรรมการกำกับหลักทรัพย์และตลาดหลักทรัพย์) อาจมีส่วนได้เสีย หรืออาจได้รับประโยชน์ในลักษณะใด ๆ หรืออาจมีความขัดแย้งทางผลประโยชน์อื่นใดกับบริษัท หรือบริษัทย่อยของบริษัท

บริษัท สยามเวลเนสกรุ๊ป จำกัด (มหาชน)

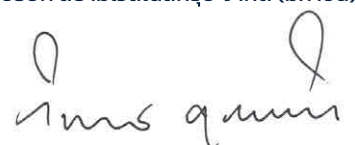

(นายวิบูลย์ อุตสาหจิต)

ประธานเจ้าหน้าที่บริหาร

การประชุมคณะกรรมการบริหาร

ณ วันที่ 31 ธันวาคม 2566

ลำดับที่	รายชื่อคณะกรรมการ	ปี 2566 จำนวนครั้งที่เข้าร่วมประชุม /การประชุมทั้งหมด
1.	นายวิบูลย์ อุตสาหจิต	11/11
2.	นายประเสริฐ จีราวรรณสถิตย์	11/11
3.	นายณรัล วิวรรณไกร	11/11

19

การควบคุมภายใน
และรายการระหว่างกัน

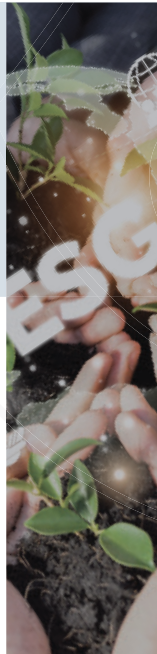
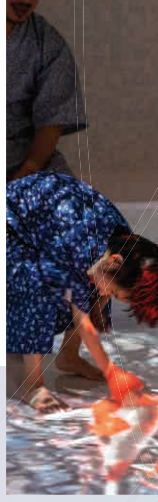

9

การควบคุมภายใน และรายการระหว่างกัน

9.1 ความเห็นเกี่ยวกับระบบควบคุมภายใน ของผู้ตรวจสอบภายใน

บริษัทฯ ตระหนักถึงความสำคัญของระบบควบคุมภายในที่ดีซึ่งจะช่วยสนับสนุนให้การดำเนินธุรกิจเป็นไปอย่างมีประสิทธิภาพและประสิทธิผล โดยที่ประชุมคณะกรรมการบริษัท สยามเวลเนสกรุ๊ป จำกัด ครั้งที่ 2/2557 เมื่อวันที่ 3 เมษายน 2557 ได้เห็นชอบให้แต่งตั้งคณะกรรมการตรวจสอบ และที่ประชุมวิสามัญผู้ถือหุ้น ครั้งที่ 1/2557 เมื่อวันที่ 7 พฤษภาคม 2557 ได้อนุมัติให้แต่งตั้งคณะกรรมการตรวจสอบซึ่งประกอบด้วยกรรมการตรวจสอบ 3 ท่าน เพื่อทำหน้าที่สอบทานประสิทธิภาพและความเพียงพอของระบบควบคุมภายใน รวมถึงตรวจสอบเพื่อให้มั่นใจว่า บริษัทฯ และบริษัทย่อยดำเนินธุรกิจเป็นไปตามกฎหมาย และกฎเกณฑ์ที่เกี่ยวข้องของตลาดหลักทรัพย์ฯ รวมถึงกฎหมายอื่น ๆ ที่บังคับใช้ในการดำเนินธุรกิจ

บริษัทฯ ได้บริษัท พี แอนด์ แอล จำกัด (“ผู้ตรวจสอบภายใน”) โดยให้ทำตรวจสอบและประเมินความเพียงพอของระบบควบคุมภายในของบริษัท พร้อมทั้งให้ข้อเสนอแนะและติดตามผลการปรับปรุงระบบควบคุมภายใน การปฏิบัติตามนโยบายและระเบียบปฏิบัติที่เกี่ยวข้องตามแผนการตรวจระบบควบคุมภายในที่กำหนด ซึ่งรวมถึงแนวทางการประเมินของ The Committee of Sponsoring Organization of the Treadway Commission : COSO 5 ด้าน ได้แก่

- 1) สภาพแวดล้อมการควบคุม
- 2) การประเมินความเสี่ยง
- 3) มาตรการควบคุม
- 4) ระบบสารสนเทศและการสื่อสารข้อมูล และ
- 5) ระบบการติดตาม

โดยผู้ตรวจสอบภายในได้รายงานผลของการตรวจสอบ การติดตามการปรับปรุงแก่ที่ต่อคณะกรรมการตรวจสอบ เพื่อให้มั่นใจว่าการดำเนินการของบริษัทฯ และบริษัทย่อย และธุรกรรมรายการระหว่างกันของบริษัทฯ และบริษัทย่อยกับบุคคลที่เกี่ยวข้อง มีประสิทธิภาพและเป็นไปตามข้อกำหนดของกฎหมาย

บริษัทฯ ได้ตระหนักถึงความสำคัญของระบบควบคุมภายในที่ดีเพื่อสนับสนุนประสิทธิภาพในการดำเนินธุรกิจให้ดียิ่งขึ้น ดังนั้น คณะกรรมการตรวจสอบและคณะกรรมการบริษัทได้มอบหมายให้ผู้ตรวจสอบภายใน ติดตามผลการดำเนินงานตามข้อเสนอแนะในรายงานผลการประเมินความเพียงพอของระบบควบคุมภายใน และได้ทำการรายงานให้คณะกรรมการตรวจสอบพิจารณา และคณะกรรมการบริษัทรับทราบ นอกจากนี้ ผู้ตรวจสอบภายในได้จัดทำแผนการตรวจสอบภายในประจำปีเป็นรายไตรมาส โดยให้ผู้ตรวจสอบภายในเข้าตรวจสอบกระบวนการรวมทั้งให้ติดตามผลการตรวจสอบและนำมารายงานต่อคณะกรรมการตรวจสอบและคณะกรรมการบริษัทเป็นรายไตรมาส

ข้อสังเกตเกี่ยวกับระบบควบคุมภายใน ของผู้สอบบัญชี

บริษัท สำนักงาน อีวาย จำกัด ผู้สอบบัญชีของบริษัท ได้ตรวจสอบงบการเงินสำหรับปีสิ้นสุดวันที่ 31 ธันวาคม 2566 ตามมาตรฐานการสอบบัญชีที่รับรองทั่วไป และมีความเห็นว่างบการเงินดังกล่าว แสดงฐานะการเงิน ผลการดำเนินงาน และกระแสเงินสดสำหรับปีสิ้นสุดวันที่ 31 ธันวาคม 2566 โดยถูกต้องตามที่ควรในสาระสำคัญตามมาตรฐานการรายงานทางการเงิน

9.2 รายการระหว่างกัน

9.2.1 ลักษณะความสัมพันธ์

บริษัทฯ และบริษัทย่อยมีการทำรายการกับบุคคลที่อาจมีความขัดแย้งต่าง ๆ โดยรายการระหว่างกันที่เกิดขึ้นนั้นเป็นรายการกับผู้ถือหุ้น และ/หรือผู้บริหารของบริษัท รวมถึงการทำรายการกับบริษัทที่เกี่ยวข้องกัน ซึ่งมีบุคคลที่อาจมีความขัดแย้งเป็นผู้ถือหุ้น และ/หรือเป็นผู้บริหาร ซึ่งสามารถสรุปลักษณะความสัมพันธ์ ได้ดังนี้

ชื่อบริษัท/บุคคล	ประเภทธุรกิจ	ลักษณะความสัมพันธ์
บริษัท บลูมิ่ง จำกัด	ขายลูกประคบ ของชา้วัย	ผู้ถือหุ้นร่วมกัน
บริษัท บี.ยู. เอ็นเตอร์ไพรส์ จำกัด	ให้เช่าอสังหาริมทรัพย์	ผู้ถือหุ้นและกรรมการร่วมกัน
บริษัท ไฮเบอร์พรีนท์กรุ๊ป จำกัด	รับจ้างผลิตสิ่งพิมพ์และส่งของ	ผู้ถือหุ้นและกรรมการร่วมกัน
บริษัท เอเชียนฟอร์จูน พร็อพเพอร์ตี้ จำกัด	ให้เช่าอสังหาริมทรัพย์	ผู้ถือหุ้นและกรรมการร่วมกัน
บริษัท กลมเกลียวพัฒนา จำกัด	ให้เช่าอสังหาริมทรัพย์	หุ้นส่วนเป็นผู้ถือหุ้น และกรรมการบริษัท
บริษัท จี.จี.พี.พร็อพเพอร์ตี้ จำกัด	ให้เช่าอสังหาริมทรัพย์	ผู้ถือหุ้น และกรรมการร่วมกัน
บริษัท บลูมิ่ง อินเทอร์เน็ต จำกัด	ให้เช่าอสังหาริมทรัพย์	ผู้ถือหุ้นร่วมกัน
บริษัท สว่างสุข จำกัด	โรงแรม	ผู้ถือหุ้นร่วมกัน
บริษัท สยามเวลเนส เอมารา จำกัด	คลินิก	กรรมการร่วมกัน
นายวิธิต อุตสาหจิต	ให้เช่าอสังหาริมทรัพย์	พี่ชายนางปราณี, นางฐานิศร์และนายวิบูลย์
นายวิบูลย์ อุตสาหจิต	-	กรรมการบริษัท
นายณรัล วิวรรณไกร	-	กรรมการบริษัท
นางปราณี ศุภวัฒน์เกียรติ	-	กรรมการบริษัท
นางฐานิศร์ อมรธีรสรรค์	-	กรรมการบริษัท
นายประเสริฐ จีรวรรณสถิตย์	-	กรรมการบริษัท
นายจักรพัทธ์ จีรวรรณสถิตย์	-	กรรมการบริษัท ย่อย

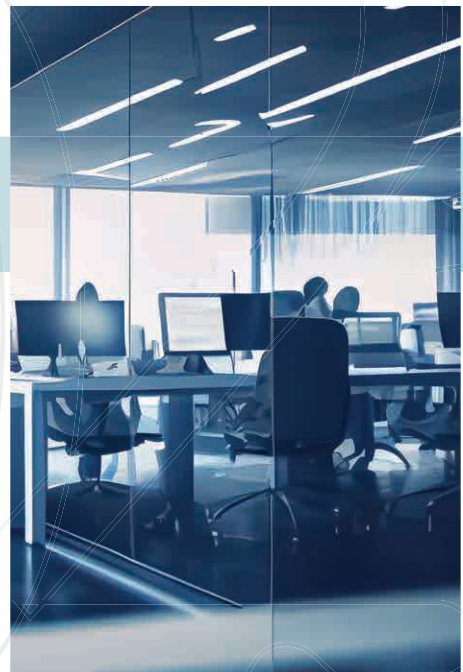

ชื่อ	บริษัท ไชเบอร์รี่ จำกัด		บริษัท บลูมิ่ง จำกัด		บริษัท บี.ยู. เอ็นเตอร์ไพรส์ จำกัด		บริษัท เอเชียนเพอร์จูน พร็อพเพอร์ตี้ จำกัด		บริษัท กลมเกลียวพัฒนา จำกัด		บริษัท อุตสาหกรรมไฮลิ่ง จำกัด		บริษัท จี.จี.พี. พร็อพเพอร์ตี้ จำกัด					
	กรรมการ	หุ้นถือ	สัดส่วน	กรรมการ	หุ้นถือ	สัดส่วน	กรรมการ	หุ้นถือ	สัดส่วน	กรรมการ	หุ้นถือ	สัดส่วน	กรรมการ	หุ้นถือ	สัดส่วน			
1. นายวิฑิต อุตสาหกรรม	✓	10	0.00%	38,750	7.75%	2,222	11.11%	0	0.00%	0	0.00%	✓	50,000	0.17%	0	0.00%		
2. นางปราณี ศุภวัฒน์เกียรติ	✓	5	0.00%	38,750	7.75%	✓	2,223	11.12%	✓	400,000	20.00%	✓	1,333,333	4.44%	1,500	15.00%		
3. นายธนวัฒน์ อุตสาหกรรม	✓	5	0.00%	0	0%	✓	2,222	11.11%	✓	0	0.00%	✓	100,000	0.33%	0	0.00%		
4. นางฐาณิต อมรินทร์สรณ์	✓	5	0.00%	38,750	7.75%	✓	2,223	11.12%	✓	400,000	20.00%	✓	3,333,333	11.11%	1,500	15.00%		
5. นายวิบูลย์ อุตสาหกรรม	✓	5	0.00%	38,750	7.75%	✓	2,222	11.11%	✓	400,000	20.00%	✓	3,333,333	11.11%	2,000	20.00%		
6. นางสาววิมล อุตสาหกรรม	✓	5	0.00%	38,750	7.75%	✓	2,222	11.11%	0	0.00%	0	0.00%	✓	933,333	3.11%	0	0.00%	
7. นายวิวัฒน์ อุตสาหกรรม	✓	5	0.00%	38,750	7.75%	✓	2,222	11.11%	0	0.00%	0	0.00%	✓	933,333	3.11%	0	0.00%	
8. นายวิชัย อุตสาหกรรม	✓	5	0.00%	38,750	7.75%	✓	2,222	11.11%	0	0.00%	0	0.00%	✓	933,333	3.11%	0	0.00%	
9. นายณภัทร วิวรรณไกร	✓	5	0.00%	12,916	2.58%	741	3.71%	133,333	6.67%	0	0.00%	✓	1,111,111	3.70%	0	0.00%		
10. นายบันลือ อุตสาหกรรม	0	0	0.00%	38,750	7.75%	0	0.00%	0	0.00%	0	0.00%	0	0	0.00%	0	0.00%		
11. นายณัฐ วิวรรณไกร	5	5	0.00%	12,917	2.58%	741	3.71%	✓	133,334	6.67%	1,683,206	16.67%	1,111,111	3.70%	✓	1,500	15.00%	
12. นายณรุจ วิวรรณไกร	5	5	0.00%	12,917	2.58%	740	3.70%	✓	133,333	6.67%	0	0.00%	1,111,111	3.70%	0	0.00%		
13. นายประเสริฐ จิราวรรณสถิตย์	0	0	0.00%	112,500	22.50%	0	0.00%	0	0.00%	0	0.00%	1,683,207	16.67%	0	0.00%	✓	2,000	20.00%
14. นายอิศพงศ์ ศุภวัฒน์เกียรติ	0	0	0.00%	✓	0	0.00%	0	0.00%	0	0.00%	0	0.00%	0	0.00%	666,667	2.22%	0	0.00%
15. นายธีรวัฒน์ จิราวรรณสถิตย์	0	0	0.00%	0	0.00%	0	0.00%	0	0.00%	0	0.00%	0	0.00%	0	0.00%	0	0.00%	
16. นายศุภวัฒน์ ทาทอง	0	0	0.00%	0	0.00%	0	0.00%	0	0.00%	0	0.00%	0	0.00%	0	0.00%	0	0.00%	
17. นางสาวรัตน์ปาลี ศุภวัฒน์เกียรติ	0	0	0.00%	0	0.00%	0	0.00%	0	0.00%	0	0.00%	0	0.00%	0	0.00%	0	0.00%	
18. บริษัท อุตสาหกรรมไฮลิ่ง จำกัด	69,999,940	100.00%	0	0	0.00%	0	0.00%	0	0.00%	0	0.00%	0	0.00%	0	0.00%	0	0.00%	
19. นางสาวภาวารี อุตสาหกรรม	0	0	0.00%	0	0.00%	0	0.00%	0	0.00%	0	0.00%	0	0.00%	0	0.00%	0	0.00%	
20. นายณัฐ อุตสาหกรรม	0	0	0.00%	0	0.00%	0	0.00%	0	0.00%	0	0.00%	0	0.00%	0	0.00%	0	0.00%	
21. นายณัฐ อุตสาหกรรม	0	0	0.00%	0	0.00%	0	0.00%	0	0.00%	0	0.00%	0	0.00%	0	0.00%	0	0.00%	
22. นางสาวกนิษฐา อุตสาหกรรม	0	0	0.00%	0	0.00%	0	0.00%	0	0.00%	0	0.00%	0	0.00%	0	0.00%	0	0.00%	
23. นายณัฐพงษ์ ศุภวัฒน์เกียรติ	0	0	0.00%	0	0.00%	0	0.00%	0	0.00%	0	0.00%	0	0.00%	0	0.00%	0	0.00%	
24. นายณัฐ อุตสาหกรรม	0	0	0.00%	12,918	2.58%	0	0.00%	133,334	6.67%	561,070	5.56%	1,077,778	3.59%	168	1.68%	166	1.66%	
25. นางสาวณัฐพร อุตสาหกรรม	0	0	0.00%	12,916	2.58%	0	0.00%	133,333	6.67%	561,068	5.56%	1,077,778	3.59%	166	1.66%	166	1.66%	
26. นางสาวชลิลา อุตสาหกรรม	0	0	0.00%	12,916	2.58%	0	0.00%	133,333	6.67%	561,068	5.56%	1,077,778	3.59%	166	1.66%	166	1.66%	
27. นางสาวพิมพ์ดา อุตสาหกรรม	0	0	0.00%	0	0.00%	0	0.00%	0	0.00%	0	0.00%	0	0.00%	0	0.00%	0	0.00%	
28. นางสาวพรทิศ จิราวรรณสถิตย์	0	0	0.00%	0	0.00%	0	0.00%	0	0.00%	0	0.00%	0	0.00%	0	0.00%	500	5.00%	
29. นางประอร จิราวรรณสถิตย์	0	0	0.00%	0	0.00%	0	0.00%	0	0.00%	0	0.00%	0	0.00%	0	0.00%	500	5.00%	
30. นางสาวพิมพ์ชญา อุตสาหกรรม	0	0	0.00%	0	0.00%	0	0.00%	0	0.00%	0	0.00%	0	0.00%	0	0.00%	0	0.00%	
31. นางสาวแพรวา อุตสาหกรรม	0	0	0.00%	0	0.00%	0	0.00%	0	0.00%	0	0.00%	0	0.00%	0	0.00%	0	0.00%	
32. นายพิชญฤกษ์ อุตสาหกรรม	0	0	0.00%	0	0.00%	0	0.00%	0	0.00%	0	0.00%	0	0.00%	0	0.00%	0	0.00%	
รวม	70,000,000	100.00%	0	500,000	100.00%	20,000	100.00%	2,000,000	100.00%	10,099,240	100.00%	30,000,000	100.00%	10,000	100.00%	10,000	100.00%	

หมายเหตุ : 1. สัดส่วนการถือหุ้น เป็นการคำนวณโดยยึดถือข้อมูลผู้ถือหุ้นแต่ละราย อาจทำให้ตัวเลขสัดส่วนการถือหุ้นรวมของจำนวนหุ้นทั้งหมด

ชื่อ	บริษัท บลูมิ่ง อินเตอร์ทิฟท์ จำกัด			บริษัท สว่างสุข จำกัด			บริษัท สยามเวลเนส เอมารา จำกัด		
	กรรมกร	หุ้นที่ถือ	สัดส่วน	กรรมกร	หุ้นที่ถือ	สัดส่วน	กรรมกร	หุ้นที่ถือ	สัดส่วน
1. นายวิฑิต อุตสาหกิจ		0	0.00%		0	0.00%		0	0.00%
2. นางปราณี ศุภวัฒน์เกียรติ		220,000	11.00%		0	0.00%		0	0.00%
3. นายธนวัฒน์ อุตสาหกิจ		0	0.00%		0	0.00%		0	0.00%
4. นางสุนันตร์ อมรธีรสรณ์		220,000	11.00%		0	0.00%		0	0.00%
5. นายวิบูลย์ อุตสาหกิจ		679,999	34.00%		4,999	49.99%		0	0.00%
6. นางสุวิมล อุตสาหกิจ		220,000	11.00%		0	0.00%		0	0.00%
7. นายวิวัฒน์ อุตสาหกิจ		220,000	11.00%		0	0.00%		0	0.00%
8. นายวิชัย อุตสาหกิจ		0	0.00%		0	0.00%		0	0.00%
9. นายณภัทร วิวรรณไกร		73,333	3.67%		0	0.00%		0	0.00%
10. นายบัณฑิต อุตสาหกิจ		0	0.00%		0	0.00%		0	0.00%
11. นายณภัทร วิวรรณไกร		73,334	3.67%		0	0.00%	✓	100	0.09%
12. นายณรุจ วิวรรณไกร		73,333	3.67%		0	0.00%		0	0.00%
13. นายประเสริฐ จิราวรรณสถิตย์		0	0.00%		0	0.00%		0	0.00%
14. นายอติวงศ์ ศุภวัฒน์เกียรติ	✓	0	0.00%		0	0.00%		0	0.00%
15. นายณิกรณัฏ จิราวรรณสถิตย์		0	0.00%	✓	4,999	49.99%		0	0.00%
16. นายชิตยาภรณ์ ทาบทอง		1	0.00%		0	0.00%		0	0.00%
17. นางสาวรัตนปาลี ศุภวัฒน์เกียรติ		0	0.00%	✓	2	0.02%		0	0.00%
18. บริษัท อุตสาหกิจโฮลดิ้ง จำกัด		0	0.00%		0	0.00%		0	0.00%
19. นางสาวอุษภรณ์ จิราวรรณสถิตย์		73,334	3.67%		0	0.00%	✓	0	0.00%
20. นางสาวชวลีลา อุตสาหกิจ		73,333	3.67%		0	0.00%		0	1.00%
21. นางสาวนันทพร อุตสาหกิจ		73,333	3.67%		0	0.00%		0	0.00%
22. นางนงลักษณ์ โกวิทนะ		0	0.00%		0	0.00%	✓	0	0.00%
23. นางสาวรัชญา อัจฉริย์อักษร		0	0.00%		0	0.00%	✓	0	0.00%
24. นายภูมิพันธ์ บุญญาประมัย		0	0.00%		0	0.00%	✓	0	0.00%
25. บริษัท สยามเวลเนสแล็บ จำกัด		0	0.00%		0	0.00%		56,000	50.91%
26. บริษัท เอมารา เอเชีย จำกัด		0	0.00%		0	0.00%		539,000	49.00%
รวม		2,000,000	100.00%		10,000	100.00%		110,000	100.00%

หมายเหตุ : 1. สัดส่วนการถือหุ้น เป็นการคำนวณโดยปิดกั้นเป็น 2 ด้านหนึ่ง
ซึ่งเมื่อรวมสัดส่วนการถือหุ้นของผู้ถือหุ้นแต่ละราย
อาจทำให้ตัวเลขคาดเคลื่อนจากตัวเลขสัดส่วนรวมของจำนวนหุ้นทั้งหมด

9.2.2 ลักษณะรายการระหว่างกัน

บริษัทฯ และบริษัทย่อย มีการทำรายการระหว่างกันอันเนื่องมาจากการดำเนินธุรกิจกับบุคคลที่อาจมีความขัดแย้ง ซึ่งสามารถสรุปลักษณะและมูลค่าของการทำรายการระหว่างกัน โดยแบ่งตามประเภท ได้ดังนี้

1.รายการซื้อขายสินค้าระหว่างกันที่เป็นรายการซื้อขายปกติ (เสนอให้คณะกรรมการตรวจสอบพิจารณา)

หน่วย : พันบาท

ลำดับที่	บริษัท / บุคคลที่อาจมีความขัดแย้ง	ลักษณะรายการ	มูลค่ารายการ			ความจำเป็นและความสมเหตุสมผล
			ปี 2564	ปี 2565	ปี 2566	
1.	บริษัท บลูมมิ่ง จำกัด	รายได้จากการขายสินค้าและบริการ	100	1,948	24	<ul style="list-style-type: none"> บริษัท บลูมมิ่ง จำกัด ซื้อผลิตภัณฑ์สปาจากบริษัทย่อย เพื่อเป็นแจกให้กับลูกค้า บริษัทฯ และบริษัทย่อย ซื้อลูกประคบ สตรีบเครื่องหอม ที่ใช้ในการนวดของบริษัทและว่าจ้างให้บรรจุผลิตภัณฑ์สปาลงบรรจุภัณฑ์ จ้างสกรีนงาน และสินค้าพรีเมียมเพื่อจำหน่ายในราคาที่ตกลงกัน ทั้งนี้บริษัทได้คุณภาพของสินค้าที่ถูกต้องตามวัตถุประสงค์ สามารถส่งตรงกำหนดเวลาที่ต้องการและได้ราคาที่ดีกว่าเมื่อเทียบกับรายอื่น
		ซื้อสินค้าและบริการ	1,004	6,570	22,082	
		ลูกหนี้การค้าและลูกหนี้อื่น	2,398	2,385	-	
		เจ้าหนี้การค้าและเจ้าหนี้อื่น	514	1,284	1,531	
2.	บริษัท บี.ยู.เอ็นเตอร์ไพรส์ จำกัด	รายได้จากการขายสินค้าและบริการ	11	18	7	<ul style="list-style-type: none"> บริษัท บี.ยู.เอ็นเตอร์ไพรส์ จำกัด ซื้อสินค้าเพื่อแจกให้ลูกค้า เครื่องพ่นแอลกอฮอล์ซื้อ ATK สำหรับใช้ในกิจการในราคาตลาด
		ซื้อสินค้าและบริการ	119	107	97	
		ลูกหนี้การค้าและลูกหนี้อื่น	6	2	6	
		เจ้าหนี้การค้าและเจ้าหนี้อื่น	-	-	-	
3.	บริษัท ไชเบอร์พรีนทร์กรุ๊ป จำกัด	รายได้จากการขายสินค้าและบริการ	150	63	13	<ul style="list-style-type: none"> บริษัท ไชเบอร์พรีนทร์กรุ๊ป จำกัด ซื้อสินค้าให้กับลูกค้า ซื้อเจลแอลกอฮอล์และ ATK สำหรับใช้ในกิจการ ในราคาตลาด บริษัทฯ และบริษัทย่อย จ้างผลิตสิ่งพิมพ์ต่าง ๆ เพื่อใช้ในธุรกิจของบริษัทและบริษัทย่อยในราคาที่ตกลงกันทั้งนี้บริษัทได้คุณภาพของสินค้าที่ถูกต้องตามวัตถุประสงค์ สามารถส่งตรงกำหนดเวลาที่ต้องการและได้ราคาที่ดีกว่าเมื่อเทียบกับรายอื่น
		ซื้อสินค้าและบริการ	1,185	338	8,362	
		ลูกหนี้การค้าและลูกหนี้อื่น	251	32	14	
		เจ้าหนี้การค้าและเจ้าหนี้อื่น	188	189	775	
4.	บริษัท สว่างสุข จำกัด	รายได้จากการขายสินค้าและบริการ	40	98	35	<ul style="list-style-type: none"> บริษัท สว่างสุข จำกัด ซื้อผลิตภัณฑ์สปาจากบริษัทย่อย เพื่อใช้ในการให้บริการลูกค้าและซื้อ ATK สำหรับพนักงาน บริษัทย่อยบริหารจัดการร้านโอปอ จังหวัดเชียงใหม่ โดยได้แบ่งรายได้ตามสัดส่วนของยอดขายให้กับ บริษัท สว่างสุข จำกัด บริษัทย่อยบริหารจัดการโรงแรมระรินวิลล่า จังหวัดเชียงใหม่ โดยได้รับส่วนแบ่งรายได้ตามอัตราส่วนที่ตกลงกัน
		ซื้อสินค้าและบริการ	157	443	904	
		รายได้ค่าบริการจัดการ	1,770	3,505	4,993	
		ลูกหนี้การค้าและลูกหนี้อื่น	2,188	5,383	10,286	
		เจ้าหนี้การค้าและเจ้าหนี้อื่น	301	519	1,765	

หมายเหตุ : รายละเอียดเงื่อนไขการค้าต่างๆ ระหว่างบริษัทและบริษัทย่อย กับบริษัท บลูมมิ่ง จำกัด

บริษัท บี.ยู.เอ็นเตอร์ไพรส์ จำกัด บริษัท ไชเบอร์พรีนทร์กรุ๊ป จำกัด และบริษัท สว่างสุข จำกัด ปรากฏตามเอกสารแนบ 1

2. รายการระหว่างกันที่เกี่ยวข้องกับการเช่า ซึ่งคณะกรรมการตรวจสอบได้พิจารณาให้ความเห็นชอบเรียบร้อยแล้ว (รายงานคณะกรรมการตรวจสอบเพื่อรับทราบ)

หน่วย : พันบาท

ลำดับที่	บริษัท / บุคคลที่ อาจมีความขัดแย้ง	ลักษณะรายการ	มูลค่ารายการ			ความจำเป็นและความสม เหตุสมผล
			ปี 2564	ปี 2565	ปี 2566	
1.	บริษัทเอเชียนฟอรัจูน พร็อพเพอร์ตี้ จำกัด	ค่าเช่าและ ค่าสาธารณูปโภค	530	4,523	15,421	<p>บริษัทฯ เช่าพื้นที่อาคารเพื่อประกอบธุรกิจสปา (Let's Relax สาขาป่าตองสาย 3, ป่าตองสาย 3 ส่วนขยาย และ Let's Relax สาขาท่าแพ) ในราคาตามสัญญาที่ตกลงกัน</p> <p>Let's Relax สาขา ป่าตองสาย 3</p> <ul style="list-style-type: none"> ทำเลที่ตั้งเหมาะสมต่อการทำธุรกิจ และอยู่ในราคาที่สมเหตุสมผล เมื่อเทียบกับรายอื่น) <p>พื้นที่ป่าตองสาย 3 ส่วนขยาย</p> <ul style="list-style-type: none"> ทำเลที่ตั้งเหมาะสมต่อการทำธุรกิจ และอยู่ในราคาที่สมเหตุสมผล เมื่อเทียบกับรายอื่น <p>Let's Relax สาขาท่าแพ</p> <ul style="list-style-type: none"> ทำเลที่ตั้งเหมาะสมต่อการทำธุรกิจ และอยู่ในราคาที่สมเหตุสมผล เมื่อเทียบกับรายอื่น
		ค่าเช่า และค่าสาธารณูปโภค ค้ำจ่าย	82	4,225	17,584	
2.	บริษัท กลมเกลียว พัฒนา จำกัด	ค่าเช่าและ ค่าสาธารณูปโภค	189	1,302	4,473	<ul style="list-style-type: none"> บริษัทฯ เช่าที่ดินและสิ่งปลูกสร้างเพื่อประกอบธุรกิจสปา และให้บริษัท สยามเวลเนสรีสอร์ท จำกัด เช่าช่วงที่ดินบางส่วนต่อเพื่อประกอบธุรกิจโรงแรม และร้านอาหารระยะเวลา 30 ปี ในราคาตามสัญญาที่ตกลงกัน ทำเลที่ตั้งเหมาะสมต่อการทำธุรกิจ และอยู่ในราคาที่สมเหตุสมผล เมื่อเทียบกับรายอื่น
		ค่าเช่า และค่าสาธารณูปโภค ค้ำจ่าย	20	783	4,796	
3.	บริษัท บลูมมิ่ง อินเตอร์กอล์ฟ จำกัด	ค่าเช่าและ ค่าสาธารณูปโภค	424	203	780	<ul style="list-style-type: none"> บริษัทฯ เช่าที่ดินพร้อมสิ่งปลูกสร้างตั้งอยู่ที่ซอยสุทธิพร แยกจากซอยรัชดาภิเษก 3 (ข้างสถานทูตจีน) <p>เพื่อเป็นสถานที่เก็บสินค้าของบริษัท</p> <ul style="list-style-type: none"> ทำเลที่ตั้งเหมาะสมต่อการทำธุรกิจ และอยู่ในราคาที่สมเหตุสมผล เมื่อเทียบกับรายอื่น
		ค่าเช่า และค่าสาธารณูปโภค ค้ำจ่าย	833	94	670	
4.	บริษัท บี.ยู.เอ็นเตอร์ ไพรส์ จำกัด	ค่าเช่าและ ค่าสาธารณูปโภค	4,748	6,461	7,832	<ul style="list-style-type: none"> บริษัทฯ เช่าพื้นที่ของ บจ.บี.ยู.เอ็นเตอร์ไพรส์ ชั้น 22 ซึ่งตั้งอยู่เลขที่ 567 ซอยสุทธิพร 2 ถนนประชาสงเคราะห์ แขวงดินแดง เขตดินแดง กรุงเทพฯ เพื่อใช้เป็นสำนักงานของบริษัทฯ ทำเลที่ตั้งเหมาะสมต่อการทำธุรกิจ และอยู่ในราคาที่สมเหตุสมผล เมื่อเทียบกับรายอื่น
		ค่าเช่า และค่าสาธารณูปโภค ค้ำจ่าย	58	78	94	
5.	นายวิธิต อุตสาหจิต	ค่าเช่าและ ค่าสาธารณูปโภค	-	348	1,390	<ul style="list-style-type: none"> บริษัทฯ เช่าอาคารพาณิชย์ 7 คูหา เลขที่ 483-483/6 เพื่อใช้เป็นสำนักงานใหญ่ของบริษัท และให้เช่าช่วงต่อกับบริษัทย่อยในราคาตามสัญญาที่ตกลงกัน ทำเลที่ตั้งเหมาะสมต่อการทำธุรกิจ และอยู่ในราคาที่สมเหตุสมผล เมื่อเทียบกับรายอื่น
		ค่าเช่า และค่าสาธารณูปโภค ค้ำจ่าย	-	231	1,621	
6.	บริษัท จี.จี.พี.พร็อพเพ อร์ตี้ จำกัด	ค่าเช่าและ ค่าสาธารณูปโภค	-	510	1,263	<ul style="list-style-type: none"> ทำเลที่ตั้งเหมาะสมต่อการทำธุรกิจ และอยู่ในราคาที่สมเหตุสมผล เมื่อเทียบกับรายอื่น
		ค่าเช่า และค่าสาธารณูปโภค ค้ำจ่าย	-	278	1,538	

3. สัญญาเช่าที่เป็นรายการระหว่างกัน และเงื่อนไข

วันที่ตามสัญญาเช่า	รายละเอียด	ระยะเวลา	ค่าเช่าและค่าบริการ	หมายเหตุ
26 ส.ค. 2557	บริษัทฯ ทำสัญญาเช่าที่ดิน และสิ่งปลูกสร้างบริษัท กลมเกลียวพัฒนา จำกัด ทั้งนี้เป็นที่ดินตามโฉนดเลขที่ 117, 2875, 8985, 554, 3010, 3009 และ 103754 รวม 7 โฉนด เนื้อที่รวม 2 ไร่ 3 งาน 62.4 ตารางวา เพื่อประกอบธุรกิจสปา (RarinJinda Wellness Spa สาขาเชียงใหม่) และที่ดินบางส่วนให้เช่าช่วงต่อบริษัท สยามเวลเนส รีสอร์ท จำกัด ในการประกอบธุรกิจโรงแรม และร้านอาหาร (โรงแรมระรินจินดา เวลเนส สปา รีสอร์ท และร้านอาหาร Deck 1)	30 ปี เริ่มต้น 1 มกราคม 2556 ถึง 31 ธันวาคม 2585	ค่าเช่าปีที่ 1-3 (1 มกราคม 2556 ถึง 31 ธันวาคม 2558) 241,125 บาท/เดือน และปรับอัตราค่าเช่าเพิ่มขึ้นไม่เกินร้อยละ 15 ของค่าเช่าที่มีผลบังคับอยู่ทุก 3 ปี ค่าเช่าปีที่ 4-6 (1 มกราคม 2559 ถึง 31 ธันวาคม 2561) 277,000 บาท/เดือน ค่าเช่าปีที่ 7-9 (1 มกราคม 2562 – 31 ธันวาคม 2564) 300,000 บาท/เดือน ค่าเช่าปีที่ 10-12 (1 มกราคม 2565 – 31 ธันวาคม 2567) 300,000 บาท/เดือน	<ul style="list-style-type: none"> • คู่สัญญาได้ทำการจดทะเบียนสิทธิการเช่า ณ สำนักงานที่ดิน โดยผู้เช่ารับผิดชอบค่าธรรมเนียม และค่าใช้จ่ายในการจดทะเบียนสิทธิการเช่าทั้งหมด • (ทำการจดทะเบียนสิทธิการเช่าแล้ว เมื่อวันที่ 29 ส.ค.57) • ซากอาคาร 4 ชั้น เลขที่ 14/1 และเรือนไทย 2 ชั้น เลขที่ 14 ถนนเจริญราษฎร์ ตำบลวัดเกต อำเภอเมือง จังหวัดเชียงใหม่ บนที่ดิน ผู้เช่าเป็นผู้ปรับปรุง ไม่คิดค่าเช่าตลอดสัญญาเช่า • ผู้เช่ารับผิดชอบค่าภาษีโรงเรือน และค่าธรรมเนียมอื่น ๆ • ผู้เช่ารับผิดชอบค่าสาธารณูปโภค • สัญญาใช้แทนสัญญาเดิม ฉบับลงวันที่ 1 มกราคม 2556
14 ม.ค. 2565	บริษัทฯ ทำสัญญาเช่าอาคารกับนายวิจิต อุตสาหจิต ชั้นที่ 1 และ 2 ของอาคารเลขที่ 483 – 483/6 และ ชั้นที่ 3 ของอาคารเลขที่ 483/6 ซอยสุทธิพร ถนนประชาสงเคราะห์ แขวงดินแดง เขตดินแดง กรุงเทพฯ รวมพื้นที่ใช้สอย 1,392 ตารางเมตร เพื่อใช้เป็นอาคารสำนักงานของบริษัท และบริษัทย่อย	3 ปี เริ่มต้น 1 มกราคม 2565 ถึง 31 ธันวาคม 2567	ปีแรกค่าเช่า 115,800 บาท/เดือน ปีที่สองและสามปรับขึ้นไม่เกินร้อยละ 15	<ul style="list-style-type: none"> • สามารถต่ออายุได้อีก 3 ปี • ผู้เช่ามีหน้าที่ดูแลรักษา ปรับปรุง ซ่อมแซม อาคารเช่าให้อยู่ในสภาพดี • ผู้เช่ารับผิดชอบค่าภาษีโรงเรือน และค่าธรรมเนียมอื่น ๆ • ผู้เช่ารับผิดชอบค่าสาธารณูปโภค
22 พ.ย. 2564	บริษัทฯ ทำสัญญาเช่าและบริการ กับ บริษัท เอเชียัน ฟอว์ จูนพรีฟเพอร์ดี จำกัด พื้นที่ อาคารสูง 3 ชั้น พร้อมชั้นลอยตั้งอยู่เลขที่ 97/2-5 ถนนราชดำเนิน ตำบลพระสิงห์ อำเภอเมืองเชียงใหม่ จังหวัดเชียงใหม่ เพื่อใช้ประกอบธุรกิจสปา (Let's Relax สาขาท่าแพ)	3 ปี เริ่มต้น 1 ตุลาคม 2564 ถึง 30 กันยายน 2567	ค่าเช่าปีที่ 4-6 เดือนละ 42,900 บาท ค่าบริการพื้นที่ปีที่ 4-6 เดือนละ 100,100 บาท ผู้ให้เช่ามีสิทธิเสนอปรับขึ้นค่าเช่า และค่าบริการปีที่ 5-6 ได้ขึ้นอยู่กับสภาวะเศรษฐกิจและการตกลงร่วมกันของทั้งสองฝ่าย	<ul style="list-style-type: none"> • สามารถต่ออายุเพิ่มเติมได้อีก 3 ปี
15 มิ.ย. 2566	บริษัทฯ ทำสัญญาเช่าและบริการพื้นที่อาคารกับ บริษัท เอเชียันฟอว์จูน พรีฟเพอร์ดี จำกัดตั้งอยู่เลขที่ 184/13, 184/15 ถนนฝั่งเมืองสาย ก ตำบลป่าตอง อำเภอกะทู้ จังหวัดภูเก็ต พื้นที่ใช้สอยอาคาร เอเชียันฟอว์จูน เนื้อที่ 1,468 ตารางเมตร เพื่อใช้เป็นที่พักพนักงาน (Let's Relax สาขา ป่าตองสาย 3 (พื้นที่ส่วนขยาย))	3 ปี เริ่มต้น 1 กุมภาพันธ์ 2566 ถึง 31 มกราคม 2569	ค่าเช่า เดือนละ 72,600 บาท ค่าบริการ เดือนละ 169,400 บาท	<ul style="list-style-type: none"> • สามารถต่ออายุได้ 1 คราว คราวละ 3 ปี โดยปรับขึ้นได้ไม่เกินร้อยละ 15 ของค่าเช่าและบริการ
20 ก.พ. 2566	บริษัทฯ ทำสัญญาเช่าและบริการพื้นที่ชั้นที่ 22 ของอาคารจำนวน 966 ตารางเมตร กับ บริษัท บี.ยู. เอ็นเตอร์ไพรส์ จำกัด อาคารเลขที่ 565, 567 ซอยสุทธิพร ถนนประชาสงเคราะห์ แขวงดินแดง เขตดินแดง กรุงเทพฯ เพื่อใช้เป็นสำนักงานของบริษัท	3 ปี เริ่มต้น 1 มกราคม 2566 ถึง 31 ธันวาคม 2568	ค่าเช่า เดือนละ 112,674.24 บาท ค่าบริการ เดือนละ 169,011.36 บาท	<ul style="list-style-type: none"> • สามารถต่ออายุได้ 1 คราว คราวละ 3 ปี โดยปรับขึ้นได้ไม่เกินร้อยละ 10 ของค่าเช่าและบริการ

วันที่ตามสัญญาเช่า	รายละเอียด	ระยะเวลา	ค่าเช่าและค่าบริการ	หมายเหตุ
15 มิ.ย. 2566	บริษัทฯ ทำสัญญาเช่าและบริการพื้นที่กับบริษัท เอเชียนฟอรัจูน พร็อพเพอร์ตี้ จำกัด ตั้งอยู่เลขที่ 184/14 ถนนผังเมืองสาย ก ตำบลป่าตอง อำเภอกะทู้ จังหวัดภูเก็ต พื้นที่ใช้สอยอาคารเอเชียนฟอรัจูน เนื้อที่ 2,418 ตารางเมตร เพื่อใช้ประกอบธุรกิจสปา (Let's Relax สาขาป่าตองสาย 3)	3 ปี เริ่มต้น 1 กุมภาพันธ์ 2566 ถึง 31 มกราคม 2569	ค่าเช่าปีที่ 13-15 เดือนละ 208,725 บาท เงินประกันสัญญา 834,900 บาท ค่าบริการปีที่ 13-15 เดือนละ 487,025 บาท เงินประกันสัญญา 1,948,100 บาท	<ul style="list-style-type: none"> ผู้เช่ารับผิดชอบค่าภาษีโรงเรือน ค่าภาษีค่าเบี้ยประกันภัย และ ค่าธรรมเนียมอื่น ๆ ผู้เช่ารับผิดชอบค่าสาธารณูปโภค ตามจริง ในอัตราที่การไฟฟ้าส่วนภูมิภาค และการประปา ส่วนภูมิภาคกำหนด เมื่อวันที่ 24 พ.ย. 57 บริษัท ได้มีการ ทำบันทึกแก้ไขเพิ่มเติมสัญญาเช่า พื้นที่ในอาคารกับบริษัท เอเชียนฟอรัจูน พร็อพเพอร์ตี้ จำกัด เพื่อเปลี่ยนแปลงชื่อประกอบกิจการค้า จาก “Raringjinda Wellness Spa” เป็น “Let's Relax” ตั้งแต่วันที่ 1 ธ.ค. 57 เป็นต้นไป
16 ธ.ค. 62	บริษัทฯ ทำสัญญาเช่าพื้นที่อาคารกับบริษัท บลูมมิ่ง อินเตอร์กอล์ฟ จำกัด อาคารตั้งอยู่ ซอยสุขุทธิร แยกจากซอยรัชดาภิเษก 3 (ข้างสถานทูตจีน) ถนนรัชดาภิเษก แขวงดินแดง เขตดินแดง กรุงเทพฯ บนพื้นที่ตามโฉนดเลขที่ 65263 (1 งาน 23 ตารางวา), เลขที่ 65266 (1 งาน 37 ตารางวา) และเลขที่ 65267 (1 งาน 42 ตารางวา) เพื่อใช้เก็บสินค้าของบริษัท	3 ปี เริ่มต้น 1 มกราคม 2566 ถึง 31 ธันวาคม 2568	ค่าเช่าเดือนละ 55,000 บาท	<ul style="list-style-type: none"> สามารถต่ออายุได้ 1 คราว คราวละ 3 ปี
23 ธ.ค. 65	บริษัท สยามเวลเนสรีสอร์ท จำกัด ทำสัญญาเช่าที่ดิน พื้นที่ประมาณ 200 ตารางเมตร และสำนักงาน เลขที่ 114/3 ซอย 1 (ถนนเจริญเมือง) ตำบลวัดเกต อำเภอเมือง จังหวัดเชียงใหม่ สำนักงาน 2 ชั้น พื้นที่ประมาณ 166 ตารางเมตร กับบริษัท กลมเกลียว พัฒนา จำกัด เพื่อใช้เป็นสำนักงานของบริษัท สยามเวลเนสรีสอร์ท จำกัด	1 ปี เริ่มต้น 1 มกราคม 2566 ถึง 31 ธันวาคม 2566	ค่าเช่าเดือนละ 36,000 บาท	<ul style="list-style-type: none"> สามารถต่ออายุได้ 1 คราว คราวละ 1 ปี
1 ม.ค. 65	บริษัทฯ ทำสัญญาเช่าห้องพักเลขที่ 582/437-438 ซอยรัชดาภิเษก 3 แยก 5 แขวงดินแดง เขตดินแดง กรุงเทพฯ อาคารสูง 5 ชั้น จำนวน 2 หลัง เนื้อที่ประมาณ 828.75 ตารางเมตร กับ บริษัท จี.จี.พี. พร็อพเพอร์ตี้ จำกัด เพื่อใช้เป็นที่พักพนักงาน เทอราพิสต์ในกรุงเทพฯ	3 ปี เริ่มต้น 1 มกราคม 2565 ถึง 31 ธันวาคม 2567	ค่าเช่า เดือนละ 80,000 บาท ปีที่ 2 และ 3 คู่สัญญาสามารถ เจริญจากตกลงปรับขึ้นค่าเช่าได้ หากสถานะเศรษฐกิจดีขึ้น	<ul style="list-style-type: none"> สามารถต่ออายุได้อีก 3 ปี



หมายเหตุ

การทำสัญญาเช่ากับบุคคลที่เกี่ยวข้องกันดังกล่าว มีการทำการประเมินราคาเช่าโดยผู้ประเมินราคาอิสระ ดังนี้

1. พื้นที่อาคารสูง 3 ชั้นพร้อมชั้นลอย ตั้งอยู่เลขที่ 97/2-5 ถนนราชดำเนิน ตำบลพระสิงห์ อำเภอเมืองเชียงใหม่ จังหวัดเชียงใหม่ ประเมินโดยผู้ประเมินราคาอิสระทำการประเมินเมื่อวันที่ 19 มิถุนายน 2558 โดยมีวัตถุประสงค์สาธารณะ ประเมินค่าตอบแทนสิทธิการเช่าจำนวน 10,000,000 บาท อัตราค่าเช่า 150 บาท/ตารางเมตร/เดือน โดยปรับค่าเช่าไม่เกิน 15% ทุก ๆ 3 ปี
2. อาคารคอนกรีตสูง 3 ชั้น จำนวน 7 คูหา เลขที่ 483 ซอยสุทธิพร ถนนประชาสงเคราะห์ แขวงดินแดง เขตดินแดง กรุงเทพฯ ประเมินราคาโดยผู้ประเมินราคาอิสระ ทำการประเมินราคาเมื่อวันที่ 18 เมษายน 2557 ซึ่งทำการประเมินราคาโดยมีวัตถุประสงค์เพื่อสาธารณะ ประเมินมูลค่าเช่าตลาดของอาคารดังกล่าวที่ 258,804 บาท/เดือน โดยมีอัตราค่าเช่าตลาดเพิ่มขึ้น 10% ทุก ๆ 3 ปี
3. ที่ดินตามโฉนดเลขที่ 117, 2875, 8985, 554, 3010, 3009 และ 103754 รวม 7 โฉนด เนื้อที่รวม 2 ไร่ 3 งาน 62.4 ตารางวา เลขที่ 14 ถนนเจริญราษฎร์ ตำบลวัดเกต อำเภอเมืองเชียงใหม่ จังหวัดเชียงใหม่ ประเมินราคาโดยผู้ประเมินราคาอิสระ ทำการประเมินราคาเมื่อวันที่ 17 เมษายน 2557 ซึ่งทำการประเมินราคาโดยมีวัตถุประสงค์เพื่อสาธารณะ ประเมินมูลค่าเช่าตลาดของที่ดินดังกล่าวไม่รวมสิ่งปลูกสร้างที่ 2,906,000 บาท/ปี โดยมีอัตราค่าเช่าตลาดเพิ่มขึ้น 15% ทุก ๆ 3 ปี
4. ที่ดินพร้อมอาคารสูง 4 ชั้น พร้อมส่วนต่อเติมชั้นดาดฟ้า เลขที่ 184/14 ถนนผังเมืองสาย ก ตำบลป่าตอ อำเภอกะทู้ จังหวัดภูเก็ต ประเมินราคาโดยผู้ประเมินราคาอิสระ ทำการประเมินราคาเมื่อวันที่ 16 เมษายน 2557 ซึ่งทำการประเมินราคาโดยมีวัตถุประสงค์เพื่อสาธารณะ ประเมินมูลค่าเช่าตลาดของอาคารดังกล่าวที่ 771,900 บาท/เดือน โดยมีอัตรา ค่าเช่าตลาดเพิ่มขึ้น 15% ทุก ๆ 3 ปี
5. ที่ดินพร้อมสิ่งปลูกสร้างเพื่อเป็นพื้นที่โกดังเก็บของ ไม่ติดเลขที่ ซอยสุทธิพร แยกจากซอยรัชดาภิเษก 3 (ข้างสถานทูตจีน) ประเมินราคาโดยผู้ประเมินราคาอิสระทำการประเมินราคาเมื่อวันที่ 21 กรกฎาคม 2559 ซึ่งทำการประเมินราคาโดยมีวัตถุประสงค์เพื่อทราบมูลค่าเช่าพื้นที่โกดังเก็บของดังกล่าว ที่ 50,400 บาท/เดือน โดยมีอัตราค่าเช่าตลาดเพิ่มขึ้น 10% ทุก ๆ 3 ปี
6. พื้นที่ชั้น 22 อาคาร ปิยูเพลส เพื่อเป็นพื้นที่เช่าสำนักงาน ซอยประชาสงเคราะห์ 2 ถนนประชาสงเคราะห์ แขวงดินแดง เขตดินแดง กรุงเทพฯ ประเมินราคาโดยผู้ประเมินราคาอิสระ ทำการประเมินราคาเมื่อวันที่ 25 กรกฎาคม 2559 ซึ่งทำการประเมินราคาโดยมีวัตถุประสงค์เพื่อวัตถุประสงค์สาธารณะที่ 198,300 บาท/เดือน โดยมีอัตราค่าเช่าตลาดเพิ่มขึ้น 10% ทุก ๆ 3 ปี
7. ที่ดินพร้อมอาคารสูง 5 ชั้น 2 หลัง เลขที่ 582/437-438 ซอยรัชดาภิเษก 3 แยก 5 แขวงดินแดง เขตดินแดง กรุงเทพมหานคร ประเมินราคาโดยผู้ประเมินราคาอิสระทำการประเมินเมื่อวันที่ 27 มิถุนายน 2561 ซึ่งทำการประเมินราคาโดยมีวัตถุประสงค์เพื่อสาธารณะ ประเมินมูลค่าเช่าตลาดของอาคารดังกล่าวตลอดอายุสัญญาเช่า 1 ปี ที่ 1,200,000 บาท โดยมีอัตราค่าเช่าตลาดเพิ่มขึ้น 10% ทุก ๆ 3 ปี
8. ที่ดินพร้อมสำนักงาน 2 ชั้น เลขที่ 114/3 ซอย 1 (ถนนเจริญเมือง) ตำบลวัดเกต อำเภอเมือง จังหวัดเชียงใหม่ พื้นที่ประมาณ 166 ตารางเมตร ประเมินราคาโดยผู้ประเมินราคาอิสระ ทำการประเมินเมื่อวันที่ 5 สิงหาคม 2562 ซึ่งทำการประเมินราคาโดยมีวัตถุประสงค์เพื่อสาธารณะ ประเมินมูลค่าเช่าตลาดของอาคารดังกล่าวตลอดอายุสัญญาเช่า 1 ปี ที่ 36,000 บาท โดยมีอัตราค่าเช่าตลาดเพิ่มขึ้น 10% ทุก ๆ 3 ปี

9.2.3 มาตรการและขั้นตอนการอนุมัติ การทำรายการระหว่างกัน

1. มาตรการในการทำรายการระหว่างกันหรือรายการที่เกี่ยวข้องกัน

เมื่อบริษัทฯ หรือบริษัทย่อยตกลงจะเข้าทำธุรกรรม ซึ่งถือได้ว่าเป็นรายการที่เกี่ยวข้องกัน ตามประกาศคณะกรรมการตลาดหลักทรัพย์แห่งประเทศไทย บริษัทฯ ได้กำหนดขั้นตอนการพิจารณาการทำธุรกรรมดังกล่าว เพื่อให้การเข้าทำรายการที่เกี่ยวข้องกันนั้นเป็นไปด้วยความโปร่งใส ไม่ก่อให้เกิดความขัดแย้งทางผลประโยชน์ เป็นประโยชน์สูงสุดแก่บริษัทฯ และผู้ถือหุ้นทุกราย ดังนี้

(1) บริษัทฯ จะพิจารณาว่าธุรกรรมดังกล่าวเป็นรายการที่เกี่ยวข้องกันประเภทใด และหากเป็นรายการที่เกี่ยวข้องกันประเภทรายการธุรกิจปกติ หรือรายการสนับสนุนธุรกิจปกติ ก็จะมีการพิจารณาต่อไปว่ารายการนั้นมีข้อกำหนดและเงื่อนไขที่ถือว่าเป็นเงื่อนไขการค้าโดยทั่วไปหรือไม่ โดยบริษัทฯ จะใช้เกณฑ์เรื่องราคาและเงื่อนไขที่บริษัทฯ ให้กับลูกค้าทั่วไป หรือราคาและเงื่อนไขที่ใช้กันทั่วไปในตลาดสำหรับการทำธุรกรรมในลักษณะเดียวกันหรือคล้ายคลึงกัน และในกรณีที่ไม่มีราคาตลาดที่สามารถนำมาใช้อ้างอิงได้เนื่องจากสินค้าหรือบริการภายใต้การทำธุรกรรมนั้นมีลักษณะเฉพาะตัวหรือเพราะเหตุผลอื่นใด บริษัทฯ ก็อาจให้คณะกรรมการตรวจสอบหรือผู้สอบบัญชีของบริษัทฯ หรือผู้เชี่ยวชาญอิสระ พิจารณาตรวจสอบและให้ความเห็นถึงความเหมาะสมของราคา และความสมเหตุสมผลของการทำรายการด้วย

(2) ในกรณีที่รายการที่เกี่ยวข้องกันเป็นรายการสนับสนุนธุรกิจปกติที่มีเงื่อนไขการค้าโดยทั่วไป และค่าตอบแทนไม่สามารถคำนวณได้จากทรัพย์สิน หรือมูลค่าอ้างอิง หรือเป็นรายการธุรกิจปกติ หรือรายการสนับสนุนธุรกิจปกติที่ไม่มีเงื่อนไขการค้าโดยทั่วไป หรือเป็นรายการเช่า หรือให้เช่าอสังหาริมทรัพย์ไม่เกิน 3 ปี และไม่สามารถแสดงได้ว่ามีเงื่อนไขการค้าโดยทั่วไป หรือเป็นรายการประเภทอื่น บริษัทฯ จะทำการคำนวณขนาดของรายการว่าเป็นรายการขนาดเล็ก ขนาดกลาง หรือขนาดใหญ่ เพื่อจะได้ทราบว่าจะต้องดำเนินการต่อไปอย่างไร เช่น จะต้องเสนอขออนุมัติการทำรายการจากคณะกรรมการบริษัทฯ หรือจากที่ประชุมผู้ถือหุ้น เป็นต้น

(3) บริษัทฯ จะเสนอรายการที่เกี่ยวข้องกันของบริษัทฯ หรือบริษัทย่อยให้คณะกรรมการตรวจสอบหรือพิจารณาความเห็นแล้วแต่กรณี รายการที่เกี่ยวข้องกันรายการใดที่จะต้องได้รับการอนุมัติจากคณะกรรมการบริษัทฯ หรือที่ประชุมผู้ถือหุ้น บริษัทฯ จะต้องเสนอความเห็นของคณะกรรมการตรวจสอบเกี่ยวกับรายการนั้นให้คณะกรรมการบริษัทฯ และหรือที่ประชุมผู้ถือหุ้นพิจารณาดำเนินการ

(4) บริษัทฯ จะรายงานการตกลงเข้าทำรายการที่เกี่ยวข้องกันต่อตลาดหลักทรัพย์แห่งประเทศไทย โดยมีข้อมูลรายละเอียดต่าง ๆ ครบถ้วนตามเกณฑ์ที่กำหนดไว้ในประกาศคณะกรรมการตลาดหลักทรัพย์แห่งประเทศไทย และจะเปิดเผยการทำรายการที่เกี่ยวข้องกันในรายงานประจำปี แบบแสดงรายการข้อมูลประจำปี และหรือแบบรายงานอื่นตามหลักเกณฑ์ที่คณะกรรมการตลาดหลักทรัพย์แห่งประเทศไทยกำหนด และในงบการเงินตามมาตรฐานการบัญชีที่กำหนด

(5) สำหรับรายการระหว่างกันที่อาจเกิดขึ้นในอนาคต คณะกรรมการบริษัทฯ จะต้องปฏิบัติให้เป็นไปตามกฎหมายด้วยหลักทรัพย์และตลาดหลักทรัพย์ และข้อบังคับ ประกาศ คำสั่ง หรือข้อกำหนดของตลาดหลักทรัพย์แห่งประเทศไทย รวมถึงการปฏิบัติตามข้อกำหนดเกี่ยวกับการเปิดเผยข้อมูลการทำรายการที่เกี่ยวข้องและการได้มาหรือจำหน่ายไปซึ่งทรัพย์สินที่สำคัญของบริษัทฯ หรือบริษัทย่อยตามมาตรฐานการบัญชีที่กำหนดโดยสมาคมนักบัญชีและผู้สอบบัญชีรับอนุญาตแห่งประเทศไทย

(6) ในกรณีที่รายการระหว่างกันของบริษัทฯ ที่นอกเหนือจากการค้าปกติที่เกิดขึ้นกับบุคคลที่อาจมีความขัดแย้งทางผลประโยชน์หรือมีส่วนได้เสียหรืออาจมีความขัดแย้งทางผลประโยชน์ในอนาคต บริษัทฯ จะให้คณะกรรมการตรวจสอบเป็นผู้ให้ความเห็นเกี่ยวกับความจำเป็นและความเหมาะสมของรายการนั้น ในกรณีที่คณะกรรมการตรวจสอบไม่มีความชำนาญในการพิจารณารายการระหว่างกันที่อาจเกิดขึ้น บริษัทฯ จะให้ผู้เชี่ยวชาญอิสระหรือผู้สอบบัญชีของบริษัทฯ เป็นผู้ให้ความเห็นเกี่ยวกับรายการระหว่างกันดังกล่าว เพื่อนำไปใช้ประกอบการตัดสินใจของคณะกรรมการ หรือผู้ถือหุ้นตามแต่กรณี ทั้งนี้ บริษัทฯ จะเปิดเผยรายการระหว่างกันไว้ในหมายเหตุประกอบงบการเงินที่ได้รับการตรวจสอบจากผู้สอบบัญชี บริษัทฯ

(7) ผู้มีส่วนได้ส่วนเสียในการทำรายการใด ๆ จะไม่มีสิทธิออกเสียงหรืออนุมัติการทำรายการนั้น ๆ

2. การอนุมัติการทำรายการระหว่างกันหรือรายการที่เกี่ยวข้องกัน

บริษัทฯ ได้กำหนดตัวบุคคล/หน่วยงานที่มีอำนาจอนุมัติการเข้าทำรายการที่เกี่ยวข้องกันดังนี้

(1) ในกรณีที่เป็นการทำรายการที่เกี่ยวข้องกันประเภทรายการธุรกิจปกติ หรือรายการสนับสนุนธุรกิจปกติที่มีเงื่อนไขการค้าปกติ ไม่ว่าจะมิใช่เงื่อนไขการค้าทั่วไปหรือไม่ก็ตาม ให้กรรมการผู้จัดการเป็นผู้มีอำนาจอนุมัติ

(2) รายการที่เกี่ยวข้องกันประเภทอื่นหรือรายการที่เกี่ยวข้องกันที่ไม่ใช่เงื่อนไขการค้าโดยทั่วไป หรือรายการสนับสนุนธุรกิจปกติที่มีเงื่อนไขการค้าโดยทั่วไป และค่าตอบแทนไม่สามารถคำนวณได้จากทรัพย์สินหรือมูลค่าอ้างอิง ผู้มีอำนาจอนุมัติให้ทำการให้เป็นไปตามข้อกำหนดของคณะกรรมการกำกับหลักทรัพย์และตลาดหลักทรัพย์ และตลาดหลักทรัพย์แห่งประเทศไทย ในเรื่องการทำรายการที่เกี่ยวข้องกัน

3. การนำเสนอคณะกรรมการตรวจสอบเกี่ยวกับการทำรายการที่เกี่ยวข้องกัน

(1) รายการที่เกี่ยวข้องกันที่อยู่ภายใต้อำนาจอนุมัติของฝ่ายจัดการต่าง ๆ ของบริษัทฯ ในกรณีที่เป็นการทำรายการที่เกี่ยวข้องกันที่อยู่ภายใต้อำนาจอนุมัติของฝ่ายจัดการต่าง ๆ ของบริษัทฯ ฝ่ายจัดการต่าง ๆ ของบริษัทฯ จะเป็นผู้พิจารณาตัดสินใจบุคคลที่เกี่ยวข้อง เช่น ฝ่ายบัญชี ฝ่ายปฏิบัติการ หรือผู้บริหารที่เกี่ยวข้องมีหน้าที่รับผิดชอบในการพิจารณาทำรายการต่าง ๆ ตามขั้นตอนการขออนุมัติในระเบียบปฏิบัติ และตามอำนาจดำเนินการของบริษัทฯ ซึ่งภายหลังจากที่ฝ่ายจัดการพิจารณาอนุมัติแล้ว จะต้องนำเสนอเพื่อให้คณะกรรมการตรวจสอบพิจารณาความสมเหตุสมผลของรายการ และเปิดเผยการทำรายการไว้ในแบบแสดงรายการข้อมูลประจำปี และรายงานประจำปีของบริษัทฯ ด้วย

ทั้งนี้ เพื่อความเป็นระเบียบในการพิจารณา ฝ่ายจัดการต่าง ๆ ของบริษัทฯ จะต้องเสนอเรื่องดังกล่าวให้แก่คณะกรรมการตรวจสอบของบริษัทฯ ผ่านฝ่ายบริหารของบริษัทฯ

(2) รายการที่เกี่ยวข้องกันที่อยู่ภายใต้อำนาจอนุมัติของคณะกรรมการบริษัทฯ เมื่อมีการทำรายการที่เกี่ยวข้องกัน ซึ่งอยู่ภายใต้อำนาจอนุมัติของคณะกรรมการบริษัทฯ ฝ่ายจัดซื้อหรือหน่วยงานต้นเรื่องต้องนำเสนอรายละเอียด ความจำเป็นและความสมเหตุสมผลของรายการ เพื่อขอความเห็นชอบจากคณะกรรมการตรวจสอบก่อนนำเสนอต่อคณะกรรมการบริษัทฯ เพื่อเข้าทำการ มีขั้นตอนในการดำเนินการดังนี้

2.1 ฝ่ายจัดซื้อหรือหน่วยงานต้นเรื่องสรุปรายละเอียดในการทำรายการ และจัดเตรียมข้อมูลที่เกี่ยวข้องทั้งหมด นำเสนอต่อคณะกรรมการตรวจสอบผ่านฝ่ายบริหารของบริษัทฯ

2.2 เมื่อได้ความเห็นของคณะกรรมการตรวจสอบแล้ว ให้เลขานุการบริษัทฯ รวบรวมเพื่อนำเสนอต่อคณะกรรมการบริษัทฯ เพื่อพิจารณาอนุมัติเข้าทำรายการต่อไป โดยกรรมการที่มีส่วนได้เสียจะต้องไม่อยู่ในที่ประชุมหรือออกเสียงลงคะแนนในวาระนั้น

2.3 รายงานมติของคณะกรรมการบริษัทฯ ต่อตลาดหลักทรัพย์แห่งประเทศไทย และเปิดเผยการทำรายการไว้ในแบบแสดงรายการข้อมูลประจำปี และรายงานประจำปีของบริษัทฯ

(3) รายการที่เกี่ยวข้องกันที่อยู่ภายใต้อำนาจอนุมัติของผู้ถือหุ้น ในกรณีที่เป็นการทำรายการที่เกี่ยวข้องกันที่อยู่ภายใต้อำนาจอนุมัติของผู้ถือหุ้น ฝ่ายจัดซื้อหรือหน่วยงานต้นเรื่องต้องนำเสนอรายละเอียด ความจำเป็น และความสมเหตุสมผลของรายการ เพื่อขอความเห็นจากคณะกรรมการตรวจสอบ ผ่านฝ่ายบริหารของบริษัทฯ ก่อนนำเสนอต่อคณะกรรมการบริษัทฯ เพื่อขอความเห็นชอบและนำเสนอต่อที่ประชุมผู้ถือหุ้นเพื่อพิจารณาอนุมัติการเข้าทำรายการ มีขั้นตอนในการดำเนินการดังนี้

3.1 ฝ่ายจัดซื้อหรือหน่วยงานต้นเรื่องสรุปรายละเอียดในการทำรายการ และจัดเตรียมข้อมูลที่เกี่ยวข้องทั้งหมด นำเสนอต่อคณะกรรมการตรวจสอบผ่านฝ่ายบริหารของบริษัทฯ

3.2 เมื่อได้ความเห็นของคณะกรรมการตรวจสอบแล้ว ให้เลขานุการบริษัทฯ รวบรวมเพื่อนำเสนอต่อคณะกรรมการบริษัทฯ เพื่อพิจารณาให้ความเห็นชอบการเข้าทำรายการ

3.3 เมื่อได้ความเห็นของคณะกรรมการบริษัทฯ ให้เลขานุการบริษัทฯ จัดเตรียมเอกสารเพื่อจัดประชุมและขออนุมัติการทำรายการจากผู้ถือหุ้น โดยจะต้องมีข้อมูลประกอบให้เพียงพอต่อการตัดสินใจตามที่ตลาดหลักทรัพย์แห่งประเทศไทยกำหนด และส่งเรื่องให้ผู้ถือหุ้นล่วงหน้าอย่างน้อย 14 วัน ก่อนวันประชุมผู้ถือหุ้น และจะต้องแสดงรายชื่อและจำนวนหุ้นของบุคคลที่เกี่ยวข้องกันที่ไม่มีสิทธิออกเสียง โดยมติอนุมัติของที่ประชุมผู้ถือหุ้นจะต้องได้รับเสียงสนับสนุนไม่น้อยกว่า 3 ใน 4 ของจำนวนเสียงทั้งหมดของผู้ถือหุ้นที่ประชุมและมีสิทธิออกเสียงลงคะแนน โดยไม่นับส่วนของผู้ถือหุ้นที่มีส่วนได้ส่วนเสีย

3.4 รายงานมติของคณะกรรมการบริษัทฯ ต่อตลาดหลักทรัพย์แห่งประเทศไทย และเปิดเผยการทำรายการไว้ในแบบแสดงรายการข้อมูลประจำปี และรายงานประจำปีของบริษัทฯ



9.2.4 นโยบายและแนวปฏิบัติ การทำรายการระหว่างกันในอนาคต

1. ลักษณะการทำรายการระหว่างกันที่เป็นธุรกิจปกติ

รายการประเภทธุรกิจปกติหรือสนับสนุนธุรกิจปกติที่เป็นไปตามเงื่อนไขการค้า โดยทั่วไป คือ รายการดังกล่าวมีเงื่อนไขการค้าที่มีราคาและเงื่อนไขอื่น ๆ ที่สมเหตุสมผล เป็นธรรม และไม่ก่อให้เกิดการถ่ายเทผลประโยชน์ ซึ่งรวมถึงเงื่อนไขดังต่อไปนี้ด้วย

- เป็นราคาและเงื่อนไขที่บริษัทฯ หรือบริษัทย่อยได้รับ หรือให้กับบุคคลทั่วไป
- เป็นราคาและเงื่อนไขที่บุคคลที่เกี่ยวข้องกันให้กับบุคคลทั่วไป
- เป็นราคาและเงื่อนไขที่บริษัทฯ สามารถแสดงได้ว่าผู้ประกอบการธุรกิจมีลักษณะทำนองเดียวกันให้กับบุคคลทั่วไป

2. นโยบายการพิจารณาการทำรายการระหว่างกัน

ทั้งนี้คณะกรรมการตรวจสอบได้มีการพิจารณาถึงลักษณะของธุรกรรมกับบุคคลที่เกี่ยวข้องกันไว้ดังนี้

ประเภทที่ 1 ธุรกรรมที่เป็นธุรกรรมที่ก่อให้เกิดค่าใช้จ่ายของการซื้อขายหรือการบริการที่มีผลก่อให้เกิดการผูกพันระหว่างคู่สัญญาในระยะยาวให้นำเข้าสู่การพิจารณาเป็นครั้ง ๆ ไป

ประเภทที่ 2 ธุรกรรมที่เป็นธุรกรรมที่เป็นปกติในทางการค้าของบริษัทฯ เช่น การซื้อลูกประคบ การจ้างพิมพ์งานทั่วไป กรณีเช่นนี้ให้มีการพิจารณาอนุมัติบนหลักการเบื้องต้นเพื่อเป็นแนวทางให้ฝ่ายบริหารของบริษัทฯ นำไปปฏิบัติใช้ได้ และมีการนำเสนอเพื่อให้คณะกรรมการตรวจสอบของบริษัทฯ พิจารณาเป็นรายไตรมาส นอกจากนี้ การเปรียบเทียบราคาสำหรับธุรกรรมในลักษณะนี้นั้น ควรจะต้องเปรียบเทียบราคา

- บนพื้นฐานของประเภทสินค้า และบริการแบบเดียวกัน (spec เดียวกัน)
- รายการใดที่สามารถที่จะกำหนดลักษณะ และประเภทของสินค้าหรือบริการที่แน่ชัดได้ ให้ระบุไว้ในใบเสนอราคาให้ชัดเจน
- ผู้ที่จัดทำใบเสนอราคาที่ใช้ในการเปรียบเทียบจะต้องไม่มีส่วนเกี่ยวข้องกันและเป็นการเสนอราคาปกติทั่วไป
- ให้มีการหาผู้เสนอราคาเปรียบเทียบอย่างน้อย 2 ราย
- ราคาที่ได้จะต้องเป็นราคาที่ได้จากผู้เสนอราคาในช่วงเดียวกัน

3. แนวโน้มการทำรายการระหว่างกันในอนาคต

การขายสินค้าและบริการ

บริษัทฯ และบริษัทย่อย ยังคงทำการขายสินค้าและบริการให้กับบริษัทที่เกี่ยวข้องและบุคคลที่อาจมีความขัดแย้ง ในราคาตลาด และภายใต้เงื่อนไขการค้าเดียวกันกับที่จำหน่ายให้กับลูกค้ารายอื่น ๆ ของบริษัท และบริษัทย่อยเนื่องจากการให้บริการและขายสินค้าตามปกติ และมูลค่าที่จำหน่ายไม่ได้เป็นสาระสำคัญที่มีผลกระทบต่อการค้าเงินกิจการของบริษัทและบริษัทย่อย

การซื้อลูกประคบ และว่าจ้างพิมพ์สิ่งพิมพ์ และบรรจุสินค้า

บริษัทฯ และบริษัทย่อย ยังมีการซื้อลูกประคบ ว่าจ้างพิมพ์สิ่งพิมพ์และบรรจุสินค้าผลิตภัณฑ์สปาต่าง ๆ กับบริษัทที่เกี่ยวข้องอยู่ในปัจจุบัน ทั้งนี้เมื่อเปรียบเทียบกับว่าการจ้างจากภายนอกแล้ว บริษัทที่เกี่ยวข้องขายสินค้าและคิดค่าบริการที่ต่ำกว่า โดยมีการตรวจสอบเปรียบเทียบราคากับผู้ค้ารายอื่นด้วยอย่างสม่ำเสมอตามระยะเวลาที่เหมาะสม เพื่อนำเสนอต่อคณะกรรมการตรวจสอบในการพิจารณาให้ความเห็นชอบ โดยบริษัทและบริษัทย่อยจะทำการว่าจ้างผู้ดำเนินการที่ให้ราคาถูก และมีคุณภาพตรงตามมาตรฐานสินค้าของบริษัทฯ และบริษัทย่อย

การเช่าที่ดิน และอาคาร

บริษัทฯ มีการเช่าที่ดินและอาคารบางส่วนจากบริษัทที่เกี่ยวข้อง และบุคคลที่อาจมีความขัดแย้ง เนื่องจากการเช่าเพื่อใช้เป็นทรัพย์สินในการดำเนินธุรกิจของบริษัทฯ โดยมีการใช้เป็นสำนักงาน คลังสินค้า และโรงเรียนสอนนวดของบริษัทฯ และบริษัทย่อย และใช้เป็นสาขาสปาของบริษัทฯ รวมถึงใช้ในการดำเนินธุรกิจโรงแรมและร้านอาหารของบริษัทฯ ที่จำเป็นต้องเช่าใช้ดำเนินการในระยะปานกลาง ถึงระยะยาวเพื่อให้คุ้มค่ากับการลงทุนปรับปรุงทรัพย์สินถาวรดังกล่าว ทั้งนี้การเช่าที่ดินและ/หรืออาคารดังกล่าว เป็นการเช่าเพื่อใช้ในการดำเนินธุรกิจปกติของบริษัทฯ และบริษัทย่อย โดยการดำเนินการที่ผ่านมา การทำสัญญาเช่าใด ๆ จะทำการเปรียบเทียบจากราคาตลาด และทำการประเมินราคาเช่า โดยผู้ประเมินราคาอิสระที่ได้รับความเห็นชอบจากคณะกรรมการกำกับหลักทรัพย์และตลาดหลักทรัพย์ เพื่อนำเสนอต่อคณะกรรมการตรวจสอบในการพิจารณาให้ความเห็นชอบ

The image features a complex abstract design with overlapping geometric shapes in various colors including dark blue, green, red, and brown. The background is a light sage green. In the lower right, there is a prominent text element in Thai.

ส่วนที่ 3
งบการเงิน



งบทารจีน

บริษัท สยามเวลเนสกรุ๊ป จำกัด (มหาชน) และบริษัทย่อย

รายงาน และงบการเงินรวม
31 ธันวาคม 2566



EY Office Limited
33rd Floor, Lake Rajada Office Complex
193/136-137 Rajadapisek Road
Klongtoey, Klongtoey, Bangkok 10110
Tel: +66 2264 9090
Fax: +66 2264 0789
ey.com

บริษัท สำนักงาน อีวาย จำกัด
ชั้น 33 อาคารเลคไรจาดา
193/136-137 ถนนรัชดาภิเษก
แขวงคลองเตย เขตคลองเตย กรุงเทพฯ 10110
โทรศัพท์: +66 2264 9090
โทรสาร: +66 2264 0789
ey.com

รายงานของผู้สอบบัญชีรับอนุญาต

เสนอต่อผู้ถือหุ้นของบริษัท สยามเวลเนสกรุ๊ป จำกัด (มหาชน)

ความเห็น

ข้าพเจ้าได้ตรวจสอบงบการเงินรวมของบริษัท สยามเวลเนสกรุ๊ป จำกัด (มหาชน) และบริษัทย่อย (กลุ่มบริษัท) ซึ่งประกอบด้วยงบแสดงฐานะการเงินรวม ณ วันที่ 31 ธันวาคม 2566 งบกำไรขาดทุนเบ็ดเสร็จรวม งบแสดงการเปลี่ยนแปลงส่วนของผู้ถือหุ้นรวมและงบกระแสเงินสดรวมสำหรับปีสิ้นสุดวันเดียวกัน และหมายเหตุประกอบงบการเงินรวม รวมถึงหมายเหตุสรุปนโยบายการบัญชีที่สำคัญ และได้ตรวจสอบงบการเงินเฉพาะกิจการของบริษัท สยามเวลเนสกรุ๊ป จำกัด (มหาชน) ด้วยเช่นกัน

ข้าพเจ้าเห็นว่างบการเงินข้างต้นนี้แสดงฐานะการเงิน ณ วันที่ 31 ธันวาคม 2566 ผลการดำเนินงานและกระแสเงินสดสำหรับปีสิ้นสุดวันเดียวกันของบริษัท สยามเวลเนสกรุ๊ป จำกัด (มหาชน) และบริษัทย่อย และเฉพาะของบริษัท สยามเวลเนสกรุ๊ป จำกัด (มหาชน) โดยถูกต้องตามที่ควรในสาระสำคัญตามมาตรฐานการรายงานทางการเงิน

เกณฑ์ในการแสดงความเห็น

ข้าพเจ้าได้ปฏิบัติตามตรวจสอบตามมาตรฐานการสอบบัญชี ความรับผิดชอบของข้าพเจ้าได้กล่าวไว้ในวรรค ความรับผิดชอบของผู้สอบบัญชีต่อการตรวจสอบงบการเงินในรายงานของข้าพเจ้า ข้าพเจ้ามีความเป็นอิสระจากกลุ่มบริษัทตามประมวลจรรยาบรรณของผู้ประกอบวิชาชีพบัญชี รวมถึงมาตรฐานเรื่องความเป็นอิสระที่กำหนดโดยสภาวิชาชีพบัญชี (ประมวลจรรยาบรรณของผู้ประกอบวิชาชีพบัญชี) ในส่วนที่เกี่ยวข้องกับการตรวจสอบงบการเงิน และข้าพเจ้าได้ปฏิบัติตามความรับผิดชอบด้านจรรยาบรรณอื่นๆ ตามประมวลจรรยาบรรณของผู้ประกอบวิชาชีพบัญชี ข้าพเจ้าเชื่อว่าหลักฐานการสอบบัญชีที่ข้าพเจ้าได้รับเพียงพอและเหมาะสมเพื่อใช้เป็นเกณฑ์ในการแสดงความเห็นของข้าพเจ้า



เรื่องสำคัญในการตรวจสอบ

เรื่องสำคัญในการตรวจสอบ คือ เรื่องต่างๆ ที่มีนัยสำคัญที่สุดตามดุลยพินิจของผู้ประกอบวิชาชีพของข้าพเจ้า ในการตรวจสอบงบการเงินสำหรับงวดปัจจุบัน ข้าพเจ้าได้นำเรื่องเหล่านี้มาพิจารณาในบริบทของการตรวจสอบ งบการเงิน โดยรวมและในการแสดงความเห็นของข้าพเจ้า ทั้งนี้ ข้าพเจ้าไม่ได้แสดงความเห็นแยกต่างหากสำหรับ เรื่องเหล่านี้

ข้าพเจ้าได้ปฏิบัติตามตามความรับผิดชอบที่ได้กล่าวไว้ในวรรคความรับผิดชอบของผู้สอบบัญชีต่อการตรวจสอบ งบการเงินในรายงานของข้าพเจ้า ซึ่งได้รวมความรับผิดชอบที่เกี่ยวกับเรื่องเหล่านี้ด้วย การปฏิบัติงานของข้าพเจ้า ได้รวมวิธีการตรวจสอบที่ออกแบบมาเพื่อตอบสนองต่อการประเมินความเสี่ยงจากการแสดงข้อมูลที่ขัดต่อข้อเท็จจริง อันเป็นสาระสำคัญในงบการเงิน ผลของวิธีการตรวจสอบของข้าพเจ้า ซึ่งได้รวมวิธีการตรวจสอบสำหรับเรื่องเหล่านี้ ด้วย ได้ใช้เป็นเกณฑ์ในการแสดงความเห็นของข้าพเจ้าต่องบการเงิน โดยรวม

เรื่องสำคัญในการตรวจสอบพร้อมวิธีการตรวจสอบสำหรับแต่ละเรื่องมีดังต่อไปนี้

รายได้จากการบริการ

รายได้จากการบริการที่มาจากธุรกิจบริการสปาของบริษัทฯ ถือเป็นรายได้หลักของกลุ่มบริษัท โดยคิดเป็น ร้อยละ 89 ของรายได้รวมสำหรับปี 2566 ของกลุ่มบริษัท รายได้จากการให้บริการดังกล่าวเกิดจากการให้บริการ ลูกค้ารายย่อยจำนวนมาก ราย โดยมีช่องทางการจำหน่ายหลายช่องทาง และมีสาขาที่ให้บริการธุรกิจสปาหลายแห่ง ข้าพเจ้าจึงให้ความสำคัญในการตรวจสอบว่ารายได้จากการบริการได้รับรู้ด้วยมูลค่าที่ถูกต้องตามที่เกิดขึ้นจริง

ข้าพเจ้าได้ตรวจสอบการรับรู้รายได้ของบริษัทฯ โดยการ

- ประเมินและทดสอบระบบการควบคุมภายในของบริษัทฯที่เกี่ยวข้องกับวงจรรายได้ โดยการสอบถาม ผู้รับผิดชอบ ทำความเข้าใจและเลือกตัวอย่างมาสุ่มทดสอบการปฏิบัติตามการควบคุมที่บริษัทฯออกแบบ ไว้ และทดสอบการรับรู้รายได้ว่าเป็นไปตามเงื่อนไขที่ระบุ และสอดคล้องกับนโยบายการรับรู้รายได้ของ บริษัทฯ
- สุ่มตรวจสอบเอกสารประกอบรายการให้บริการที่เกิดขึ้นในระหว่างปีและในช่วงใกล้สิ้นรอบระยะเวลา บัญชี
- สอบทานใบลดหนี้ที่บริษัทฯออกภายหลังวันสิ้นรอบระยะเวลาบัญชี
- วิเคราะห์เปรียบเทียบข้อมูลบัญชีรายได้จากการให้บริการ เพื่อตรวจสอบความผิดปกติที่อาจเกิดขึ้นของ รายการให้บริการตลอดรอบระยะเวลาบัญชี



ข้อมูลอื่น

ผู้บริหารเป็นผู้รับผิดชอบต่อข้อมูลอื่น ซึ่งรวมถึงข้อมูลที่รวมอยู่ในรายงานประจำปีของกลุ่มบริษัท (แต่ไม่รวมถึงงบการเงินและรายงานของผู้สอบบัญชีที่แสดงอยู่ในรายงานนั้น) ซึ่งคาดว่าจะถูกจัดเตรียมให้กับข้าพเจ้าภายหลังวันที่ในรายงานของผู้สอบบัญชีนี้

ความเห็นของข้าพเจ้าต่องบการเงิน ไม่ครอบคลุมถึงข้อมูลอื่นและข้าพเจ้าไม่ได้ให้ข้อสรุปในลักษณะการให้ความเชื่อมั่นในรูปแบบใดๆ ต่อข้อมูลอื่นนั้น

ความรับผิดชอบของข้าพเจ้าที่เกี่ยวข้องกับการตรวจสอบงบการเงิน คือ การอ่านและพิจารณาว่าข้อมูลอื่นนั้นมีความขัดแย้งที่มีสาระสำคัญกับงบการเงินหรือกับความรู้อื่นที่ได้รับจากการตรวจสอบของข้าพเจ้าหรือไม่ หรือปรากฏว่าข้อมูลอื่นแสดงขัดต่อข้อเท็จจริงอันเป็นสาระสำคัญหรือไม่

เมื่อข้าพเจ้าได้อ่านรายงานประจำปีของกลุ่มบริษัทตามที่กล่าวข้างต้นแล้ว และหากสรุปได้ว่าการแสดงข้อมูลที่ขัดต่อข้อเท็จจริงอันเป็นสาระสำคัญ ข้าพเจ้าจะสื่อสารเรื่องดังกล่าวให้ผู้มีหน้าที่ในการกำกับดูแลทราบเพื่อให้มีการดำเนินการแก้ไขที่เหมาะสมต่อไป

ความรับผิดชอบของผู้บริหารและผู้มีหน้าที่ในการกำกับดูแลต่องบการเงิน

ผู้บริหารมีหน้าที่รับผิดชอบในการจัดทำและนำเสนองบการเงินเหล่านี้ โดยถูกต้องตามที่ควรตามมาตรฐานการรายงานทางการเงิน และรับผิดชอบเกี่ยวกับการควบคุมภายในที่ผู้บริหารพิจารณาว่าเป็นเพื่อให้สามารถจัดทำงบการเงินที่ปราศจากการแสดงข้อมูลที่ขัดต่อข้อเท็จจริงอันเป็นสาระสำคัญไม่ว่าจะเกิดจากการทุจริตหรือข้อผิดพลาด

ในการจัดทำงบการเงิน ผู้บริหารรับผิดชอบในการประเมินความสามารถของกลุ่มบริษัทในการดำเนินงานต่อเนื่อง การเปิดเผยเรื่องที่เกี่ยวข้องกับการดำเนินงานต่อเนื่องในกรณีที่มีเรื่องดังกล่าว และการใช้เกณฑ์การบัญชีสำหรับกิจการที่ดำเนินงานต่อเนื่องเว้นแต่ผู้บริหารมีความตั้งใจที่จะเลิกกลุ่มบริษัทหรือหยุดดำเนินงานหรือไม่สามารถดำเนินงานต่อเนื่องอีกต่อไปได้

ผู้มีหน้าที่ในการกำกับดูแลมีหน้าที่ในการกำกับดูแลกระบวนการในการจัดทำรายงานทางการเงินของกลุ่มบริษัท

ความรับผิดชอบของผู้สอบบัญชีต่อการตรวจสอบงบการเงิน

การตรวจสอบของข้าพเจ้ามีวัตถุประสงค์เพื่อให้ได้ความเชื่อมั่นอย่างสมเหตุสมผลว่างบการเงินโดยรวมปราศจากการแสดงข้อมูลที่ขัดต่อข้อเท็จจริงอันเป็นสาระสำคัญหรือไม่ ไม่ว่าจะเกิดจากการทุจริตหรือข้อผิดพลาด และเสนอรายงานของผู้สอบบัญชีซึ่งรวมความเห็นของข้าพเจ้าอยู่ด้วย ความเชื่อมั่นอย่างสมเหตุสมผล คือ ความเชื่อมั่นในระดับสูงแต่ไม่ได้เป็นการรับประกันว่าการปฏิบัติงานตรวจสอบตามมาตรฐานการสอบบัญชีจะสามารถตรวจพบข้อมูลที่ขัดต่อข้อเท็จจริงอันเป็นสาระสำคัญที่มีอยู่ได้เสมอไป ข้อมูลที่ขัดต่อข้อเท็จจริงอาจเกิดจากการทุจริตหรือข้อผิดพลาดและถือว่ามีสาระสำคัญเมื่อพิจารณาอย่างสมเหตุสมผลได้ว่ารายการที่ขัดต่อข้อเท็จจริงแต่ละรายการหรือทุกรายการรวมกันจะมีผลต่อการตัดสินใจทางเศรษฐกิจของผู้ใช้งบการเงินจากการใช้งบการเงินเหล่านี้

ในการตรวจสอบของข้าพเจ้าตามมาตรฐานการสอบบัญชี ข้าพเจ้าใช้ดุลยพินิจและการสังเกตและสงสัยเกี่ยวกับผู้ประกอบวิชาชีพตลอดการตรวจสอบ และข้าพเจ้าได้ปฏิบัติงานดังต่อไปนี้ด้วย

- ระบุและประเมินความเสี่ยงจากการแสดงข้อมูลที่ขัดต่อข้อเท็จจริงอันเป็นสาระสำคัญในงบการเงิน ไม่ว่าจะเกิดจากการทุจริตหรือข้อผิดพลาด ออกแบบและปฏิบัติตามตามวิธีการตรวจสอบเพื่อตอบสนองต่อความเสี่ยงเหล่านั้น และได้หลักฐานการสอบบัญชีที่เพียงพอและเหมาะสมเพื่อเป็นเกณฑ์ในการแสดงความเห็นของข้าพเจ้า ความเสี่ยงที่ไม่พบข้อมูลที่ขัดต่อข้อเท็จจริงอันเป็นสาระสำคัญซึ่งเป็นผลมาจากการทุจริตจะสูงกว่าความเสี่ยงที่เกิดจากข้อผิดพลาด เนื่องจากการทุจริตอาจเกี่ยวกับการสมรู้ร่วมคิด การปลอมแปลงเอกสารหลักฐาน การตั้งใจละเว้นการแสดงข้อมูล การแสดงข้อมูลที่ไม่ตรงตามข้อเท็จจริง หรือการแทรกแซงการควบคุมภายใน
- ทำความเข้าใจเกี่ยวกับระบบการควบคุมภายในที่เกี่ยวข้องกับการตรวจสอบ เพื่อออกแบบวิธีการตรวจสอบให้เหมาะสมกับสถานการณ์ แต่ไม่ใช่เพื่อวัตถุประสงค์ในการแสดงความเห็นต่อความมีประสิทธิภาพผลของการควบคุมภายในของกลุ่มบริษัท
- ประเมินความเหมาะสมของนโยบายการบัญชีที่ผู้บริหารใช้และความสมเหตุสมผลของประมาณการทางบัญชีและการเปิดเผยข้อมูลที่เกี่ยวข้องที่ผู้บริหารจัดทำ



- สรุปเกี่ยวกับความเหมาะสมของการใช้เกณฑ์การบัญชีสำหรับกิจการที่ดำเนินงานต่อเนื่องของผู้บริหาร และสรุปจากหลักฐานการสอบบัญชีที่ได้รับว่ามีความไม่แน่นอนที่มีสาระสำคัญที่เกี่ยวกับเหตุการณ์หรือสถานการณ์ที่อาจเป็นเหตุให้เกิดข้อสงสัยอย่างมีนัยสำคัญต่อความสามารถของกลุ่มบริษัทในการดำเนินงานต่อเนื่องหรือไม่ หากข้าพเจ้าได้ข้อสรุปว่ามีความไม่แน่นอนที่มีสาระสำคัญ ข้าพเจ้าจะต้องให้ข้อสังเกตไว้ในรายงานของผู้สอบบัญชีของข้าพเจ้าถึงการเปิดเผยข้อมูลที่เกี่ยวข้องในงบการเงิน หรือหากเห็นว่าการเปิดเผยข้อมูลดังกล่าวไม่เพียงพอ ข้าพเจ้าจะแสดงความคิดเห็นที่เปลี่ยนแปลงไป ข้อสรุปของข้าพเจ้าขึ้นอยู่กับหลักฐานการสอบบัญชีที่ได้รับจนถึงวันที่ในรายงานของผู้สอบบัญชีของข้าพเจ้า อย่างไรก็ตาม เหตุการณ์หรือสถานการณ์ในอนาคตอาจเป็นเหตุให้กลุ่มบริษัทต้องหยุดการดำเนินงานต่อเนื่องได้
- ประเมินการนำเสนอ โครงสร้างและเนื้อหาของงบการเงิน โดยรวม รวมถึงการเปิดเผยข้อมูลที่เกี่ยวข้องตลอดจนประเมินว่างบการเงินแสดงรายการและเหตุการณ์ที่เกิดขึ้น โดยถูกต้องตามที่ควรหรือไม่
- รวบรวมเอกสารหลักฐานการสอบบัญชีที่เหมาะสมอย่างเพียงพอเกี่ยวกับข้อมูลทางการเงินของกิจการ หรือของกิจกรรมทางธุรกิจภายในกลุ่มบริษัทเพื่อแสดงความเห็นต่องบการเงินรวม ข้าพเจ้ารับผิดชอบต่อการกำหนดแนวทาง การควบคุมดูแล และการปฏิบัติงานตรวจสอบกลุ่มบริษัท ข้าพเจ้าเป็นผู้รับผิดชอบ แต่เพียงผู้เดียวต่อความเห็นของข้าพเจ้า

ข้าพเจ้าได้สื่อสารกับผู้มีส่วนที่ในการกำกับดูแลในเรื่องต่างๆ ซึ่งรวมถึงขอบเขตและช่วงเวลาของการตรวจสอบตามที่ได้วางแผนไว้ ประเด็นที่มีนัยสำคัญที่พบจากการตรวจสอบ รวมถึงข้อบกพร่องที่มีนัยสำคัญในระบบการควบคุมภายในหากข้าพเจ้าได้พบในระหว่างการตรวจสอบของข้าพเจ้า

ข้าพเจ้าได้ให้คำรับรองแก่ผู้มีส่วนที่ในการกำกับดูแลว่าข้าพเจ้าได้ปฏิบัติตามข้อกำหนดจรรยาบรรณที่เกี่ยวข้องกับความเป็นอิสระและได้สื่อสารกับผู้มีส่วนที่ในการกำกับดูแลเกี่ยวกับความสัมพันธ์ทั้งหมดตลอดจนเรื่องอื่นซึ่งข้าพเจ้าเชื่อว่าไม่ส่งผลที่คุกคามภายนอกอาจพิจารณาว่ากระทบต่อความเป็นอิสระของข้าพเจ้าและการดำเนินการเพื่อจัดอุปสรรคหรือมาตรการป้องกันของข้าพเจ้า (ถ้ามี)



จากเรื่องทั้งหลายที่สื่อสารกับผู้มีส่วนที่ในการกำกับดูแล ข้าพเจ้าได้พิจารณาเรื่องต่าง ๆ ที่มีนัยสำคัญที่สุดในการตรวจสอบงบการเงินในงวดปัจจุบันและกำหนดเป็นเรื่องสำคัญในการตรวจสอบ ข้าพเจ้าได้อธิบายเรื่องเหล่านี้ไว้ในรายงานของผู้สอบบัญชี เว้นแต่กฎหมายหรือข้อบังคับห้ามไม่ให้เปิดเผยเรื่องดังกล่าวต่อสาธารณะ หรือในสถานการณ์ที่ยากที่จะเกิดขึ้น ข้าพเจ้าพิจารณาว่าไม่ควรสื่อสารเรื่องดังกล่าวในรายงานของข้าพเจ้าเพราะการกระทำดังกล่าวสามารถคาดการณ์ได้อย่างสมเหตุสมผลว่าจะมีผลกระทบในทางลบมากกว่าผลประโยชน์ที่ผู้มีส่วนได้เสียสาธารณะจะได้จากการสื่อสารดังกล่าว

ข้าพเจ้าเป็นผู้รับผิดชอบงานสอบบัญชีและการนำเสนอรายงานฉบับนี้

วิไลพร เชาว์วิวัฒน์กุล

ผู้สอบบัญชีรับอนุญาต เลขทะเบียน 9309

บริษัท สำนักงาน อีวาย จำกัด

กรุงเทพฯ: 23 กุมภาพันธ์ 2567

บริษัท สยามเวลเนสกรุ๊ป จำกัด (มหาชน) และบริษัทย่อย
งบแสดงฐานะการเงิน
ณ วันที่ 31 ธันวาคม 2566

หมายเหตุ	(หน่วย: บาท)				
	งบการเงินรวม		งบการเงินเฉพาะกิจการ		
	2566	2565	2566	2565	
สินทรัพย์					
สินทรัพย์หมุนเวียน					
เงินสดและรายการเทียบเท่าเงินสด	7	252,305,278	184,902,914	189,425,600	146,321,833
ลูกหนี้การค้าและลูกหนี้อื่น	6, 8	29,579,640	30,153,013	27,107,947	30,968,844
ลูกหนี้ค้ำประกันสัญญาเช่า - ส่วนที่ถึงกำหนดครบถ้วนภายในหนึ่งปี	6	54,999	-	296,973	347,286
ค่าหุ้นรอรับชำระคืน - ส่วนที่คาดว่าจะได้รับชำระภายในหนึ่งปี	9	26,295,087	8,944,794	26,295,087	8,944,794
สินค้าคงเหลือ	10	43,076,167	37,793,860	34,704,854	30,487,270
สินทรัพย์หมุนเวียนอื่น		12,083,538	9,936,550	11,029,696	7,773,398
รวมสินทรัพย์หมุนเวียน		363,394,709	271,731,131	288,860,157	224,843,425
สินทรัพย์ไม่หมุนเวียน					
ลูกหนี้ค้ำประกันสัญญาเช่า - สุทธิจากส่วนที่คาดว่าจะได้รับชำระภายในหนึ่งปี	6	178,607	-	21,563,883	22,507,677
ค่าหุ้นรอรับชำระคืน - สุทธิจากส่วนที่คาดว่าจะได้รับชำระภายในหนึ่งปี	9	8,526,572	31,089,341	8,526,572	31,089,341
เงินลงทุนในบริษัทย่อย	11	-	-	101,705,464	101,705,464
เงินลงทุนในการร่วมค้า	12	4,196,474	424,019	-	-
ที่ดิน อาคารและอุปกรณ์	13	953,805,712	1,030,820,443	890,466,262	959,458,415
สินทรัพย์สิทธิการใช้	18	470,936,895	970,788,019	452,013,749	947,267,794
ค่าความนิยม	14	24,535,709	24,535,709	20,340,000	20,340,000
สินทรัพย์ไม่มีตัวตน	15	5,625,711	7,244,019	5,504,386	7,185,378
สินทรัพย์ภาษีเงินได้รอตัดบัญชี	23	46,522,967	905,097	43,247,764	-
เงินมัดจำ		80,916,415	75,983,873	79,848,220	74,927,112
เงินจ่ายล่วงหน้าค่าซื้อทรัพย์สิน		10,998,338	2,987,923	10,998,338	2,987,923
สินทรัพย์ไม่หมุนเวียนอื่น		3,379,907	2,593,272	3,319,963	2,482,496
รวมสินทรัพย์ไม่หมุนเวียน		1,609,623,307	2,147,371,715	1,637,534,601	2,169,951,600
รวมสินทรัพย์		1,973,018,016	2,419,102,846	1,926,394,758	2,394,795,025

หมายเหตุประกอบงบการเงินเป็นส่วนหนึ่งของงบการเงินนี้



SIAM
WELLNESS
GROUP
บริษัท สยามเวลเนสกรุ๊ป จำกัด (มหาชน)
SIAM WELLNESS GROUP PUBLIC COMPANY LIMITED

บริษัท สยามเวลเนสกรุ๊ป จำกัด (มหาชน) และบริษัทย่อย

งบแสดงฐานะการเงิน (ต่อ)

ณ วันที่ 31 ธันวาคม 2566

(หน่วย: บาท)

หมายเหตุ	งบการเงินรวม		งบการเงินเฉพาะกิจการ		
	2566	2565	2566	2565	
หนี้สินและส่วนของผู้ถือหุ้น					
หนี้สินหมุนเวียน					
เจ้าหนี้การค้าและเจ้าหนี้อื่น	6, 16	123,699,025	94,139,856	133,176,711	113,847,325
ส่วนของเงินกู้ยืมระยะยาวที่ถึงกำหนดชำระภายในหนึ่งปี	17	42,744,000	169,918,000	40,008,000	159,180,000
ส่วนของหนี้สินตามสัญญาเช่าที่ถึงกำหนดชำระภายในหนึ่งปี	6, 18	142,926,103	179,702,490	141,361,068	176,681,109
ภาษีเงินได้ค้างจ่าย		458,592	1,764,971	-	-
รายได้รับล่วงหน้า - ส่วนที่ถึงกำหนดครบถ้วนภายในหนึ่งปี	25	55,901,627	57,193,992	54,615,992	55,056,675
หนี้สินหมุนเวียนอื่น		9,822,316	7,409,498	8,445,113	6,339,478
รวมหนี้สินหมุนเวียน		375,551,663	510,128,807	377,606,884	511,104,587
หนี้สินไม่หมุนเวียน					
เงินกู้ยืมระยะยาว - สุทธิจากส่วนที่ถึงกำหนดชำระภายในหนึ่งปี	17	70,952,000	441,717,301	66,656,000	408,305,301
เงินกู้ยืมระยะยาวจากกิจการที่เกี่ยวข้องกัน	6	200,000,000	-	200,000,000	28,000,000
หนี้สินตามสัญญาเช่า - สุทธิจากส่วนที่ถึงกำหนดชำระภายในหนึ่งปี	6, 18	400,793,202	863,745,239	400,710,176	862,202,332
รายได้รับล่วงหน้า - สุทธิจากส่วนที่ถึงกำหนดครบถ้วนภายในหนึ่งปี	25	-	970,923	-	970,923
สำรองผลประโยชน์ระยะยาวของพนักงาน	19	5,009,518	5,512,935	4,203,197	4,436,375
หนี้สินภาษีเงินได้รอตัดบัญชี	23	-	10,869,892	-	10,869,892
หนี้สินไม่หมุนเวียนอื่น		19,573,072	17,157,415	18,440,387	16,211,792
รวมหนี้สินไม่หมุนเวียน		696,327,792	1,339,973,705	690,009,760	1,330,996,615
รวมหนี้สิน		1,071,879,455	1,850,102,512	1,067,616,644	1,842,101,202
ส่วนของผู้ถือหุ้น					
ทุนเรือนหุ้น					
ทุนจดทะเบียน					
หุ้นสามัญ 855,000,000 หุ้น มูลค่าหุ้นละ 0.25 บาท		213,750,000	213,750,000	213,750,000	213,750,000
ทุนที่ออกและชำระแล้ว					
หุ้นสามัญ 854,999,928 หุ้น มูลค่าหุ้นละ 0.25 บาท		213,749,982	213,749,982	213,749,982	213,749,982
ส่วนเกินมูลค่าหุ้นสามัญ		278,905,854	278,905,854	278,905,854	278,905,854
ส่วนต่ำกว่าทุนจากการรวมธุรกิจภายใต้การควบคุมเดียวกัน		(46,226,479)	(46,226,479)	-	-
กำไรสะสม					
จัดสรรแล้ว - สำรองตามกฎหมาย	20	21,374,998	14,250,000	21,374,998	14,250,000
ยังไม่ได้จัดสรร		307,949,550	(17,060,494)	219,369,380	(79,589,913)
องค์ประกอบอื่นของส่วนของผู้ถือหุ้น		125,377,900	125,377,900	125,377,900	125,377,900
ส่วนของผู้ถือหุ้นของบริษัทฯ		901,131,805	568,996,763	858,778,114	552,693,823
ส่วนของผู้มีส่วนได้เสียที่ไม่มีอำนาจควบคุมของบริษัทย่อย		6,756	3,571	-	-
รวมส่วนของผู้ถือหุ้น		901,138,561	569,000,334	858,778,114	552,693,823
รวมหนี้สินและส่วนของผู้ถือหุ้น		1,973,018,016	2,419,102,846	1,926,394,758	2,394,795,025

หมายเหตุประกอบงบการเงินเป็นส่วนหนึ่งของงบการเงินนี้





กรรมการ

**SIAM
WELLNESS
GROUP**
บริษัท สยามเวลเนสกรุ๊ป จำกัด (มหาชน)
SIAM WELLNESS GROUP PUBLIC COMPANY LIMITED

บริษัท สยามเวลเนสกรุ๊ป จำกัด (มหาชน) และบริษัทย่อย
งบกำไรขาดทุนเบ็ดเสร็จ
สำหรับปีสิ้นสุดวันที่ 31 ธันวาคม 2566

(หน่วย: บาท)

หมายเหตุ	งบการเงินรวม		งบการเงินเฉพาะกิจการ		
	2566	2565	2566	2565	
กำไรขาดทุน:					
รายได้					
รายได้จากการบริการ	25	1,350,244,222	613,458,987	1,317,460,309	600,383,773
รายได้จากการขาย	25	95,884,983	97,823,132	44,759,997	31,537,189
รายได้ดอกเบี้ยรับ		2,097,141	1,569,419	4,680,351	2,208,238
รายได้อื่น		25,063,328	8,514,640	30,396,149	12,016,367
รวมรายได้		1,473,289,674	721,366,178	1,397,296,806	646,145,567
ค่าใช้จ่าย					
ต้นทุนการให้บริการ		943,779,005	573,701,867	955,530,806	567,352,287
ต้นทุนขาย		66,279,412	57,130,040	28,057,532	22,548,232
ค่าใช้จ่ายในการขายและจัดจำหน่าย		48,342,159	35,006,305	37,939,245	25,744,823
ค่าใช้จ่ายในการบริหาร		90,348,691	92,153,473	77,823,826	81,354,787
รวมค่าใช้จ่าย		1,148,749,267	757,991,685	1,099,351,409	697,000,129
กำไร (ขาดทุน) จากการดำเนินงาน		324,540,407	(36,625,507)	297,945,397	(50,854,562)
ส่วนแบ่งขาดทุนจากเงินลงทุนในการร่วมค้า	12	(1,327,545)	(85,981)	-	-
ค่าใช้จ่ายทางการเงิน	21	(46,115,500)	(50,351,098)	(45,978,762)	(49,490,281)
กำไร (ขาดทุน) ก่อนภาษีเงินได้		277,097,362	(87,062,586)	251,966,635	(100,344,843)
รายได้ (ค่าใช้จ่าย) ภาษีเงินได้	23	55,041,445	(966,274)	54,117,656	1,717,877
กำไร (ขาดทุน) สำหรับงวด		332,138,807	(88,028,860)	306,084,291	(98,626,966)
กำไรขาดทุนเบ็ดเสร็จอื่น:					
<i>รายการที่จะไม่ถูกบันทึกในส่วนของกำไรหรือขาดทุนในภายหลัง</i>					
ผลกำไรจากการประมาณการตามหลักคณิตศาสตร์ประกันภัย					
- สุทธิจากภาษีเงินได้	19, 23	-	3,726,999	-	3,441,809
การเปลี่ยนแปลงในส่วนเกินทุนจากการตีราคาสินทรัพย์					
- สุทธิจากภาษีเงินได้	13, 23	-	34,810,465	-	34,810,465
<i>รายการที่จะไม่ถูกบันทึกในส่วนของกำไรหรือขาดทุนในภายหลัง</i>					
- สุทธิจากภาษีเงินได้		-	38,537,464	-	38,252,274
กำไรขาดทุนเบ็ดเสร็จอื่นสำหรับปี		-	38,537,464	-	38,252,274
กำไรขาดทุนเบ็ดเสร็จรวมสำหรับปี		332,138,807	(49,491,396)	306,084,291	(60,374,692)

39w

หมายเหตุประกอบงบการเงินเป็นส่วนหนึ่งของงบการเงินนี้

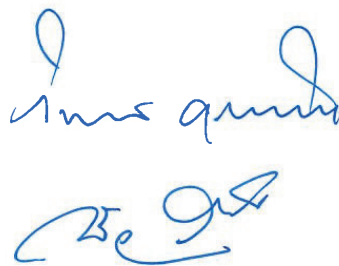

**SIAM
WELLNESS
GROUP**
บริษัท สยามเวลเนสกรุ๊ป จำกัด (มหาชน)
SIAM WELLNESS GROUP PUBLIC COMPANY LIMITED

บริษัท สยามเวลเนสกรุ๊ป จำกัด (มหาชน) และบริษัทย่อย
งบกำไรขาดทุนเบ็ดเสร็จ (ต่อ)
สำหรับปีสิ้นสุดวันที่ 31 ธันวาคม 2566

หมายเหตุ	(หน่วย: บาท)			
	งบการเงินรวม		งบการเงินเฉพาะกิจการ	
	2566	2565	2566	2565
การแบ่งปันกำไรขาดทุน				
ส่วนที่เป็นของผู้ถือหุ้นของบริษัทฯ	332,135,042	(88,029,558)	306,084,291	(98,626,966)
ส่วนที่เป็นของผู้มีส่วนได้เสียที่ไม่มีอำนาจควบคุมของบริษัทย่อย	3,765	698		
	<u>332,138,807</u>	<u>(88,028,860)</u>		
การแบ่งปันกำไรขาดทุนเบ็ดเสร็จรวม				
ส่วนที่เป็นของผู้ถือหุ้นของบริษัทฯ	332,135,042	(49,492,109)	306,084,291	(60,374,692)
ส่วนที่เป็นของผู้มีส่วนได้เสียที่ไม่มีอำนาจควบคุมของบริษัทย่อย	3,765	713		
	<u>332,138,807</u>	<u>(49,491,396)</u>		
				(หน่วย: บาทต่อหุ้น)
กำไรต่อหุ้น	24			
กำไร (ขาดทุน) ต่อหุ้นขั้นพื้นฐาน				
กำไร (ขาดทุน) ส่วนที่เป็นของผู้ถือหุ้นของบริษัทฯ				
	<u>0.388</u>	<u>(0.103)</u>	<u>0.358</u>	<u>(0.115)</u>
หมายเหตุประกอบงบการเงินเป็นส่วนหนึ่งของงบการเงินนี้				

99w



**SIAM
WELLNESS
GROUP**
บริษัท สยามเวลเนสกรุ๊ป จำกัด (มหาชน)
SIAM WELLNESS GROUP PUBLIC COMPANY LIMITED

บริษัท สยามเวลเนสกรุ๊ป จำกัด (มหาชน) และบริษัทย่อย
งบแสดงการเปลี่ยนแปลงส่วนของผู้ถือหุ้น
สำหรับปีสิ้นสุดวันที่ 31 ธันวาคม 2566

(หน่วย: บาท)

งบแสดงการเปลี่ยนแปลงส่วนของผู้ถือหุ้น	งบการเปลี่ยนแปลง									
	ส่วนของผู้ถือหุ้นบริษัท					องค์ประกอบอื่นของส่วนของผู้ถือหุ้น				
	ทุนเรือนหุ้น ที่ออกและชำระ เต็มมูลค่าแล้ว	ส่วนเกินมูลค่า หุ้นสามัญ	ส่วนค่าที่ทุนจากการ รวมธุรกิจภายใต้การ ควบคุมเดียวกัน	ส่วนค่าที่ทุนจากการ จัดสรรแล้ว - สำรองตามกฎหมาย	กำไรสะสม	กำไรขาดทุนเบ็ดเสร็จ ส่วนเกินทุน	จากกำไรสุทธิ สินทรัพย์	รวม องค์ประกอบอื่น ของส่วนของผู้ถือหุ้น	รวมส่วน ของผู้ถือหุ้น ของบริษัทย่อย	ส่วนของผู้ถือหุ้น ที่ไม่มีอำนาจควบคุม ของบริษัทย่อย
ยอดคงเหลือ ณ วันที่ 1 มกราคม 2565	213,749,982	278,905,854	(46,226,479)	14,250,000	67,242,080	90,567,435	90,567,435	618,488,872	2,858	618,491,730
ขาดทุนแล้วสำหรับปี	-	-	-	-	(88,029,538)	-	-	(88,029,538)	698	(88,028,860)
กำไรขาดทุนเบ็ดเสร็จอื่น	-	-	-	-	3,726,984	34,810,465	34,810,465	38,537,449	15	38,537,464
กำไรขาดทุนเบ็ดเสร็จรวมสำหรับปี	-	-	-	-	(84,302,574)	34,810,465	34,810,465	(49,492,109)	713	(49,491,396)
ยอดคงเหลือ ณ วันที่ 31 ธันวาคม 2565	213,749,982	278,905,854	(46,226,479)	14,250,000	(17,060,494)	123,377,900	123,377,900	568,996,763	3,571	569,000,334
ยอดคงเหลือ ณ วันที่ 1 มกราคม 2566	213,749,982	278,905,854	(46,226,479)	14,250,000	(17,060,494)	123,377,900	123,377,900	568,996,763	3,571	569,000,334
กำไรสำหรับปี	-	-	-	-	332,135,042	-	-	332,135,042	3,765	332,138,807
กำไรขาดทุนเบ็ดเสร็จอื่น	-	-	-	-	-	-	-	-	-	-
กำไรขาดทุนเบ็ดเสร็จรวมสำหรับปี	-	-	-	-	332,135,042	-	-	332,135,042	3,765	332,138,807
จัดสรรกำไรสะสมเป็นสำรองตามกฎหมาย (หมายเหตุ 20)	-	-	-	7,124,998	(7,124,998)	-	-	-	-	-
บริษัทชดเชยเงินปันผลให้ผู้มีส่วนได้เสียที่ไม่มีอำนาจควบคุม	-	-	-	-	-	-	-	-	(580)	(580)
ยอดคงเหลือ ณ วันที่ 31 ธันวาคม 2566	213,749,982	278,905,854	(46,226,479)	21,374,998	307,949,550	123,377,900	123,377,900	901,131,805	6,756	901,138,561

หมายเหตุประกอบงบการเงินเป็นส่วนหนึ่งของงบการเงินนี้

Ms. Quinn
Chie Gue



บริษัท สยามเวลเนสกรุ๊ป จำกัด (มหาชน) และบริษัทย่อย
 งบแสดงการเปลี่ยนแปลงส่วนของผู้ถือหุ้น (ต่อ)
 สำหรับปีสิ้นสุดวันที่ 31 ธันวาคม 2566

(หน่วย: บาท)

งบการเงินเฉพาะกิจการ

ทุนเรือนหุ้น ที่ออกและชำระ เต็มมูลค่าแล้ว	กำไรสะสม		องค์ประกอบอื่นของส่วนของผู้ถือหุ้น		รวมส่วนของผู้ถือหุ้น
	ส่วนเกินมูลค่า หุ้นสามัญ	กำไรสะสม จัดสรรแล้ว - สำรองตามกฎหมาย	กำไรขาดทุนเบ็ดเสร็จอื่น	รวมองค์ประกอบอื่นของ ส่วนของผู้ถือหุ้น	
213,749,982	278,905,854	14,250,000	ส่วนเกินทุนจากการ ตีราคาสิทธิทรัพย์	รวมองค์ประกอบอื่นของผู้ถือหุ้น	613,068,515
-	-	15,595,244	90,567,435	90,567,435	(98,626,966)
-	-	(98,626,966)	-	-	38,252,274
-	-	3,441,809	34,810,465	34,810,465	(60,374,692)
-	-	-	(95,185,157)	34,810,465	552,693,823
213,749,982	278,905,854	14,250,000	125,377,900	125,377,900	
213,749,982	278,905,854	14,250,000	125,377,900	125,377,900	
-	-	-	(79,589,913)	-	306,084,291
-	-	-	306,084,291	-	-
-	-	-	-	-	306,084,291
-	-	7,124,998	-	-	-
213,749,982	278,905,854	21,374,998	125,377,900	125,377,900	858,778,114

gdn

Ms. Quin
CBE Quin



หมายเหตุประกอบงบการเงินเป็นส่วนหนึ่งของงบการเงินนี้

บริษัท สยามเวลเนสกรุ๊ป จำกัด (มหาชน) และบริษัทย่อย
งบกระแสเงินสด
สำหรับปีสิ้นสุดวันที่ 31 ธันวาคม 2566

(หน่วย: บาท)

	งบการเงินรวม		งบการเงินเฉพาะกิจการ	
	2566	2565	2566	2565
กระแสเงินสดจากกิจกรรมดำเนินงาน				
กำไร (ขาดทุน) ก่อนภาษี	277,097,362	(87,062,586)	251,966,635	(100,344,843)
รายการปรับกระทบกำไร (ขาดทุน) ก่อนภาษีเป็นเงินสดรับ (จ่าย)				
จากกิจกรรมดำเนินงาน:				
ค่าเสื่อมราคาและค่าตัดจำหน่าย	275,988,116	311,686,850	262,068,288	298,623,113
ขาดทุนจากการเปลี่ยนแปลงในมูลค่าสุทธิธรรมของ				
ค่าหุ้นรอรับชำระคืน	212,476	1,355,373	212,476	1,355,373
กำไรจากการเปลี่ยนแปลงในมูลค่าสุทธิธรรมของ				
หลักทรัพย์เพื่อค่า	(53)	(13)	(14)	(3)
ส่วนแบ่งขาดทุนจากเงินลงทุนในการร่วมค้า	1,327,545	85,981	-	-
กลับรายการผลขาดทุนด้านเครดิตที่คาดว่าจะเกิดขึ้น	(898,709)	(388,532)	(853,837)	(97,579)
ปรับลดราคาทุนให้เป็นมูลค่าสุทธิที่จะได้รับ (กลับรายการ)	416,346	(5,802,264)	(30,316)	(5,843,141)
กำไรจากการจำหน่ายที่ดิน อาคาร และอุปกรณ์	(1,052,722)	(22,869)	(983,483)	(19,212)
ขาดทุนจากการตัดจำหน่ายที่ดิน อาคาร และอุปกรณ์ สิทธิประโยชน์การใช้				
และสิทธิประโยชน์ไม่มีตัวตน	3,741,708	9,650,753	3,725,906	9,648,823
ขาดทุนจากการตัดจำหน่ายที่ดิน อาคารและอุปกรณ์				
และสิทธิประโยชน์การใช้ (กลับรายการ)	3,592,270	(4,651,409)	3,592,270	(4,651,409)
กำไรจากการยกเลิกสัญญาเช่า	(18,001,866)	(1,721,686)	(18,001,866)	(1,721,686)
ขาดทุน (กำไร) สุทธิจากการทำสัญญาให้เช่าช่วง	(107,261)	-	127,755	-
กำไรจากส่วนลดค่าเช่า - ส่วนของหนี้สินตามสัญญาเช่า	(9,086,113)	(79,425,466)	(9,086,113)	(77,912,735)
กำไรจากส่วนลดค่าเช่า - ดอกเบี้ยจ่าย	(1,359,461)	(10,934,328)	(1,359,461)	(10,401,990)
ขาดทุนจากการให้ส่วนลดค่าเช่า	-	-	-	222,946
ค่าใช้จ่ายผลประโยชน์ระยะยาวของพนักงาน	709,005	1,416,005	578,812	1,240,755
ตัดจำหน่ายภาษีหัก ณ ที่จ่าย	609,756	393,116	609,756	327,251
รายได้เงินปันผล	-	-	(3,732,194)	-
ดอกเบี้ยรับ	(2,086,233)	(1,534,621)	(4,669,524)	(2,177,883)
ค่าใช้จ่ายดอกเบี้ย	46,115,500	50,351,098	45,978,762	49,490,281
กำไรจากการดำเนินงานก่อนการเปลี่ยนแปลง				
ในสินทรัพย์และหนี้สินดำเนินงาน	577,217,666	183,395,402	530,143,852	157,738,061
สินทรัพย์ดำเนินงานลดลง (เพิ่มขึ้น)				
ลูกหนี้การค้าและลูกหนี้อื่น	1,472,083	(14,504,572)	4,714,735	(18,388,089)
สินค้าคงเหลือ	(5,698,653)	(4,179,186)	(4,187,268)	(1,623,867)
สินทรัพย์หมุนเวียนอื่น	123,522	(756,789)	(1,110,067)	(148,218)
เงินมัดจำ	(6,003,763)	(2,702,778)	(6,003,763)	(2,257,778)
สินทรัพย์ไม่หมุนเวียนอื่น	(957,586)	3,278,884	(990,490)	3,269,226

หมายเหตุประกอบงบการเงินเป็นส่วนหนึ่งของการเงินนี้

SIAM WELLNESS GROUP
บริษัท สยามเวลเนสกรุ๊ป จำกัด (มหาชน)
SIAM WELLNESS GROUP PUBLIC COMPANY LIMITED

39w

บริษัท สยามเวลเนสกรุ๊ป จำกัด (มหาชน) และบริษัทย่อย
งบกระแสเงินสด (ต่อ)
สำหรับปีสิ้นสุดวันที่ 31 ธันวาคม 2566

(หน่วย: บาท)

	งบการเงินรวม		งบการเงินเฉพาะกิจการ	
	2566	2565	2566	2565
หนี้สินดำเนินงานเพิ่มขึ้น (ลดลง)				
เจ้าหนี้การค้าและเจ้าหนี้อื่น	30,429,813	51,054,149	20,252,929	57,691,425
รายได้รับล่วงหน้า	(2,263,288)	7,035,886	(1,411,607)	5,862,864
หนี้สินหมุนเวียนอื่น	2,412,818	5,629,249	2,105,635	5,205,579
หนี้สินไม่หมุนเวียนอื่น	2,006,422	201,048	1,831,132	70,017
สำรองผลประโยชน์ระยะยาวของพนักงาน	(1,212,422)	(1,201,338)	(811,990)	(1,201,338)
เงินสดจากกิจกรรมดำเนินงาน	597,526,612	227,249,955	544,533,098	206,217,882
เงินสดจ่ายดอกเบี้ย	(43,992,647)	(38,903,440)	(43,897,238)	(38,453,973)
เงินสดจ่ายภาษีเงินได้	(4,838,837)	(1,636,800)	(1,938,947)	(609,757)
เงินสดสุทธิจากกิจกรรมดำเนินงาน	548,695,128	186,709,715	498,696,913	167,154,152
กระแสเงินสดจากกิจกรรมลงทุน				
เงินสดจ่ายลงทุนในการร่วมค้า	(5,100,000)	(510,000)	-	-
เงินสดจ่ายซื้อ และเงินจ่ายล่วงหน้าค่าที่ดิน อาคาร และอุปกรณ์	(59,578,210)	(116,913,783)	(57,830,262)	(106,382,414)
เงินสดจ่ายซื้อสินทรัพย์ที่ไม่มีตัวตน	(245,649)	(1,318,414)	(149,399)	(1,318,414)
เงินสดรับจากลูกหนี้สัญญาเช่า	52,911	-	400,197	70,493
เงินสดรับจากการจำหน่ายที่ดิน อาคาร และอุปกรณ์	1,165,010	27,290	1,101,722	23,551
เงินสดรับคืนจากลูกหนี้ค่าหุ้น	5,000,000	-	5,000,000	-
เงินสดรับจากเงินปันผลจากเงินลงทุนในบริษัทย่อย	-	-	3,732,194	-
เงินสดรับจากดอกเบี้ยรับ	980,930	133,194	3,578,476	789,737
เงินสดสุทธิที่ใช้ไปในการลงทุน	(57,725,008)	(118,581,713)	(44,167,072)	(106,817,047)
กระแสเงินสดจากกิจกรรมจัดหาเงิน				
ชำระคืนหนี้สินตามสัญญาเช่า	(125,627,875)	(83,079,269)	(122,604,773)	(81,644,133)
เงินสดรับจากเงินกู้ยืมระยะยาวจากสถาบันการเงิน	130,000,000	90,000,000	130,000,000	90,000,000
เงินสดรับจากเงินกู้ยืมระยะยาวจากบริษัทที่เกี่ยวข้อง	200,000,000	-	200,000,000	-
เงินสดจ่ายชำระคืนเงินกู้ยืมระยะยาวจากสถาบันการเงิน	(627,939,301)	-	(590,821,301)	-
เงินสดจ่ายชำระคืนเงินกู้ยืมระยะยาวจากบริษัทที่เกี่ยวข้อง	-	-	(28,000,000)	(2,000,000)
เงินสดจ่ายเงินปันผล	(580)	-	-	-
เงินสดสุทธิจาก (ให้ไป) กิจกรรมจัดหาเงิน	(423,567,756)	6,920,731	(411,426,074)	6,355,867
เงินสดและรายการเทียบเท่าเงินสดเพิ่มขึ้นสุทธิ	67,402,364	75,048,733	43,103,767	66,692,972
เงินสดและรายการเทียบเท่าเงินสด ณ ต้นปี	184,902,914	109,854,181	146,321,833	79,628,861
เงินสดและรายการเทียบเท่าเงินสด ณ วันปลายปี	252,305,278	184,902,914	189,425,600	146,321,833

39w

หมายเหตุประกอบงบการเงินเป็นส่วนหนึ่งของงบการเงินนี้



**SIAM
WELLNESS
-GROUP-**
บริษัท สยามเวลเนสกรุ๊ป จำกัด (มหาชน)
SIAM WELLNESS GROUP PUBLIC COMPANY LIMITED

บริษัท สยามเวลเนสกรุ๊ป จำกัด (มหาชน) และบริษัทย่อย
งบกระแสเงินสด (ต่อ)
สำหรับปีสิ้นสุดวันที่ 31 ธันวาคม 2566

(หน่วย: บาท)

	งบการเงินรวม		งบการเงินเฉพาะกิจการ	
	2566	2565	2566	2565
ข้อมูลเพิ่มเติมประกอบกระแสเงินสด				
รายการที่ไม่ใช่เงินสด				
หนี้สินจากการซื้อที่ดิน อาคารและอุปกรณ์ลดลง (เพิ่มขึ้น)	870,644	(6,046,552)	923,543	(5,809,716)
การเพิ่มขึ้นของดอกเบี้ยประมาณการต้นทุนการรื้อถอน การขนย้าย และการบูรณะส่วนปรับปรุงอาคารเช่า	329,449	330,158	317,677	319,606
การเพิ่มขึ้นของส่วนเกินทุนจากการตีราคาที่ดิน	-	43,513,081	-	43,513,081
ผลกำไรจากประมาณการตามหลักคณิตศาสตร์ประกันภัย	-	4,652,500	-	4,302,262
การลดลงของสินทรัพย์ไม่หมุนเวียนที่ถือไว้เพื่อขาย จากการโอนเปลี่ยนประเภทสินทรัพย์	-	32,294,702	-	32,294,702
สินทรัพย์สิทธิการให้เช่าลดลงจากการเปลี่ยนแปลงสัญญาเช่า	15,628,027	24,772,048	15,628,027	21,716,813
สินทรัพย์สิทธิการให้เช่าลดลงจากการยกเลิกสัญญาเช่า	376,344,127	17,264,244	376,344,127	17,264,244
สินทรัพย์สิทธิการให้เช่าเพิ่มขึ้นจากการทำสัญญาใหม่	44,921,168	251,833,826	44,814,293	251,833,826
หนี้สินตามสัญญาเช่าลดลงจากการเปลี่ยนแปลงสัญญาเช่า	15,628,027	24,772,048	15,628,027	24,682,946
หนี้สินตามสัญญาเช่าลดลงจากการยกเลิกสัญญาเช่า	394,227,792	18,952,522	394,227,792	18,952,522
หนี้สินตามสัญญาเช่าเพิ่มขึ้นจากการทำสัญญาใหม่	44,841,382	251,537,591	44,734,507	251,537,591

igw

หมายเหตุประกอบงบการเงินเป็นส่วนหนึ่งของงบการเงินนี้



**SIAM
WELLNESS
GROUP**
บริษัท สยามเวลเนสกรุ๊ป จำกัด (มหาชน)
SIAM WELLNESS GROUP PUBLIC COMPANY LIMITED

บริษัท สยามเวลเนสกรุ๊ป จำกัด (มหาชน) และบริษัทย่อย

หมายเหตุประกอบงบการเงินรวม

สำหรับปีสิ้นสุดวันที่ 31 ธันวาคม 2566

1. ข้อมูลทั่วไป

1.1 ข้อมูลทั่วไปของบริษัทฯ

บริษัท สยามเวลเนสกรุ๊ป จำกัด (มหาชน) (“บริษัทฯ”) เป็นนิติบุคคลที่จัดตั้งขึ้นในประเทศไทยเมื่อวันที่ 28 พฤศจิกายน 2544 บริษัทฯประกอบกิจการในประเทศไทยและดำเนินธุรกิจหลัก คือ บริการสปา สำนักงานใหญ่ของบริษัทฯตามที่ตั้งทะเบียนตั้งอยู่ที่เลขที่ 565 567 อาคารบี.ยู.เพลส ชั้น 22 ซอยสุทธิพร ถนนประชาสงเคราะห์ แขวงดินแดง เขตดินแดง กรุงเทพมหานคร ณ วันที่ 31 ธันวาคม 2566 บริษัทฯมีสาขา ในกรุงเทพมหานครและต่างจังหวัดจำนวน 70 สาขา (2565: 68 สาขา) และมีสาขาในต่างประเทศตาม สัญญาแฟรนไชส์จำนวน 2 สาขา (2565: 2 สาขา)

บริษัทฯ ได้จดทะเบียนเข้าเป็นบริษัทในตลาดหลักทรัพย์แห่งประเทศไทยเมื่อวันที่ 31 ตุลาคม 2557 โดย หุ้นสามัญของบริษัทฯได้รับอนุมัติเป็นหลักทรัพย์จดทะเบียนในตลาดหลักทรัพย์ เอ็ม เอ ไอ (MAI: Market for Alternative Investment)

2. เกณฑ์ในการจัดทำงบการเงิน

2.1 งบการเงินนี้จัดทำขึ้นตามมาตรฐานการรายงานทางการเงินที่กำหนดในพระราชบัญญัติวิชาชีพบัญชี พ.ศ. 2547 โดยแสดงรายการในงบการเงินตามข้อกำหนดในประกาศกรมพัฒนาธุรกิจการค้าออกตามความ ในพระราชบัญญัติการบัญชี พ.ศ. 2543

งบการเงินฉบับภาษาไทยเป็นงบการเงินฉบับที่บริษัทฯใช้เป็นทางการตามกฎหมาย งบการเงินฉบับ ภาษาอังกฤษแปลจากงบการเงินฉบับภาษาไทยนี้

งบการเงินนี้ได้จัดทำขึ้นโดยใช้เกณฑ์ราคาทุนเดิมวันแต่จะเปิดเผยเป็นอย่างอื่นในนโยบายการบัญชี

2.2 เกณฑ์ในการจัดทำงบการเงินรวม

ก) งบการเงินรวมนี้ได้จัดทำขึ้นโดยรวมงบการเงินของบริษัท สยามเวลเนสกรุ๊ป จำกัด (มหาชน) (ซึ่งต่อไปนี้จะเรียกว่า “บริษัทฯ”) และบริษัทย่อย (ซึ่งต่อไปนี้จะเรียกว่า “บริษัทย่อย”) ดังต่อไปนี้



SIAM WELLNESS GROUP
 บริษัท สยามเวลเนสกรุ๊ป จำกัด (มหาชน)
 SIAM WELLNESS GROUP PUBLIC COMPANY LIMITED 1

ชื่อบริษัท	ลักษณะธุรกิจ	จัดตั้งขึ้นใน ประเทศ	อัตราร้อยละ ของการถือหุ้น	
			2566 (ร้อยละ)	2565 (ร้อยละ)
ถือหุ้นโดยบริษัทฯ				
บริษัท สยามเวลเนสรีสอร์ท จำกัด	ธุรกิจ โรงแรมและ ห้องอาหาร	ไทย	99.99	99.99
บริษัท สยามเวลเนสแอนด์ จำกัด	ผลิตและขายผลิตภัณฑ์ เกี่ยวกับสปา	ไทย	99.99	99.99
บริษัท สยามเวลเนส เอ็ดดูเคชั่น จำกัด	โรงเรียนสอนนวด	ไทย	99.97	99.97
บริษัท สยามเวลเนสกรุ๊ป (ฮ่องกง) จำกัด	ลงทุนเพื่อขยายธุรกิจ สปาในต่างประเทศ	ฮ่องกง	100.00	100.00

ถือหุ้นโดยบริษัทย่อยของบริษัทฯ

บริษัท ไทเกอร์ อายส์ เทรคคิง (ประเทศไทย) จำกัด (ถือหุ้นโดย บริษัท สยามเวลเนสแอนด์ จำกัด ร้อยละ 99.99)	นำเข้าและจัดจำหน่าย สินค้าเกี่ยวกับสปา	ไทย	99.99	99.99
Shanghai Jia Tai Health Management Co., Ltd. (ถือหุ้นโดยบริษัท สยามเวลเนสกรุ๊ป (ฮ่องกง) จำกัด ร้อยละ 100)	บริการให้คำปรึกษา และบริหารจัดการ ด้านสุขภาพและ ความงาม	จีน	100.00	100.00

- ข) บริษัทฯจะถือว่ามีการควบคุมกิจการที่เข้าไปลงทุนหรือบริษัทย่อยได้ หากบริษัทฯมีสิทธิได้รับหรือมีส่วนได้เสียในผลตอบแทนของกิจการที่เข้าไปลงทุน และสามารถใช้อำนาจในการสั่งการกิจกรรมที่ส่งผลกระทบต่ออย่างมีนัยสำคัญต่อจำนวนเงินผลตอบแทนนั้นได้
- ค) บริษัทฯนำงบการเงินของบริษัทย่อยมารวมในการจัดทำงบการเงินรวมตั้งแต่วันที่บริษัทฯมีอำนาจในการควบคุมบริษัทย่อยจนถึงวันที่บริษัทฯสิ้นสุดการควบคุมบริษัทย่อยนั้น
- ง) งบการเงินของบริษัทย่อยได้จัดทำขึ้นโดยใช้นโยบายการบัญชีที่สำคัญเช่นเดียวกันกับของบริษัทฯ
- จ) ยอดคงค้างระหว่างกลุ่มบริษัท รายการค้าระหว่างกันที่มีสาระสำคัญได้ถูกตัดออกจากงบการเงินรวมนี้แล้ว



**SIAM
WELLNESS
GROUP** 2
บริษัท สยามเวลเนสกรุ๊ป จำกัด (มหาชน)
SIAM WELLNESS GROUP PUBLIC COMPANY LIMITED

ค) ส่วนของผู้มีส่วนได้เสียที่ไม่มีอำนาจควบคุม คือ จำนวนกำไรหรือขาดทุนและสินทรัพย์สุทธิของบริษัทย่อยส่วนที่ไม่ได้เป็นของบริษัทฯ และแสดงเป็นรายการแยกต่างหากในส่วนของกำไรหรือขาดทุนรวมและส่วนของผู้ถือหุ้นในงบแสดงฐานะการเงินรวม

2.3 บริษัทฯ จัดทำงบการเงินเฉพาะกิจการ โดยแสดงเงินลงทุนในบริษัทย่อยตามวิธีราคาทุน

3. มาตรฐานการรายงานทางการเงินใหม่

3.1 มาตรฐานการรายงานทางการเงินใหม่ที่เริ่มมีผลบังคับใช้ในปัจจุบัน

ในระหว่างปี กลุ่มบริษัทได้นำมาตรฐานการรายงานทางการเงินฉบับปรับปรุงหลายฉบับ ซึ่งมีผลบังคับใช้สำหรับงบการเงินที่มีรอบระยะเวลาบัญชีที่เริ่มในหรือหลังวันที่ 1 มกราคม 2566 มาถือปฏิบัติ มาตรฐานการรายงานทางการเงินดังกล่าวได้รับการปรับปรุงหรือจัดให้มีขึ้นเพื่อให้มีเนื้อหาเท่าเทียมกับมาตรฐานการรายงานทางการเงินระหว่างประเทศ โดยส่วนใหญ่เป็นการอธิบายให้ชัดเจนเกี่ยวกับวิธีปฏิบัติทางการบัญชีและการให้แนวปฏิบัติทางการบัญชีกับผู้ใช้งานมาตรฐาน

การนำมาตรฐานการรายงานทางการเงินดังกล่าวมาถือปฏิบัตินี้ ไม่มีผลกระทบต่ออย่างเป็นทางการเงินของกลุ่มบริษัท

3.2 มาตรฐานการรายงานทางการเงินที่จะมีผลบังคับใช้สำหรับงบการเงินที่มีรอบระยะเวลาบัญชีที่เริ่มในหรือหลังวันที่ 1 มกราคม 2567

สภาวิชาชีพบัญชีได้ประกาศใช้มาตรฐานการรายงานทางการเงินฉบับปรับปรุงหลายฉบับ ซึ่งจะมีผลบังคับใช้สำหรับงบการเงินที่มีรอบระยะเวลาบัญชีที่เริ่มในหรือหลังวันที่ 1 มกราคม 2567 มาตรฐานการรายงานทางการเงินดังกล่าวได้รับการปรับปรุงหรือจัดให้มีขึ้นเพื่อให้มีเนื้อหาเท่าเทียมกับมาตรฐานการรายงานทางการเงินระหว่างประเทศ โดยส่วนใหญ่เป็นการอธิบายให้ชัดเจนเกี่ยวกับวิธีปฏิบัติทางการบัญชีและการให้แนวปฏิบัติทางการบัญชีกับผู้ใช้งานมาตรฐาน

ฝ่ายบริหารของกลุ่มบริษัทเชื่อว่าการปรับปรุงมาตรฐานนี้จะไม่ผลกระทบต่ออย่างเป็นทางการเงินของกลุ่มบริษัท

4. นโยบายการบัญชีที่สำคัญ

4.1 การรับรู้รายได้และค่าใช้จ่าย

ก) รายได้จากสัญญาที่ทำกับลูกค้า

กลุ่มบริษัทจะถือว่าเกิดสัญญาที่ทำกับลูกค้า เมื่อกลุ่มบริษัทได้เข้าผูกพันในข้อตกลงกับคู่สัญญาที่ก่อให้เกิดสิทธิและภาระผูกพันที่ใช้บังคับได้ กลุ่มบริษัทจะระบุภาระที่ต้องปฏิบัติในสัญญา และปันส่วนราคาของรายการให้แก่ภาระที่ต้องปฏิบัติที่รวมอยู่ในสัญญาตามเกณฑ์ที่เหมาะสม

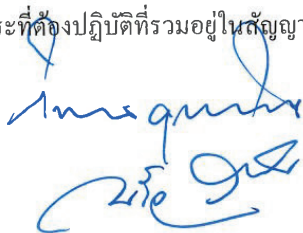

**SIAM
WELLNESS
GROUP**
บริษัท สยามเวลเนสกรุ๊ป จำกัด (มหาชน)
SIAM WELLNESS GROUP PUBLIC COMPANY LIMITED

รายได้จากสัญญาที่ทำกับลูกค้ารับรู้เมื่อกลุ่มบริษัทได้โอนอำนาจควบคุมในสินค้าหรือบริการให้แก่ลูกค้าแล้ว โดยแสดงตามมูลค่าของสิ่งตอบแทนที่คาดว่าจะได้รับสำหรับสินค้าหรือบริการที่ได้ส่งมอบ โดยไม่รวมภาษีมูลค่าเพิ่ม ทั้งนี้ กิจการอาจโอนอำนาจควบคุมในสินค้าหรือบริการตลอดช่วงเวลาหนึ่งหรือ ณ เวลาใดเวลาหนึ่ง ทั้งนี้ ขึ้นอยู่กับเงื่อนไขของสัญญาและกฎหมายต่าง ๆ ที่ใช้กับสัญญานั้น

การรับรู้รายได้ของกลุ่มบริษัทมีรายละเอียดดังนี้

รายได้จากการให้บริการสปา

รายได้จากการให้บริการสปารับรู้เมื่อกิจการให้บริการเสร็จสิ้น

รายได้จากการให้บริการเฟรนไชส์

รายได้ค่าธรรมเนียมแรกเข้าจากการให้บริการเฟรนไชส์รับรู้เป็นรายได้ตลอดระยะเวลาของสัญญา นอกจากนี้ส่วนแบ่งรายได้ค่าบริการรายเดือนรับรู้ตามจำนวนเงินซึ่งบริษัทฯมีสิทธิออกใบแจ้งหนี้ เนื่องจากจำนวนดังกล่าวสอดคล้องโดยตรงกับรายได้ที่เกิดขึ้นจากผู้ให้บริการเฟรนไชส์ ซึ่งเป็นไปตามสัญญาการให้บริการเฟรนไชส์ที่เกี่ยวข้อง

รายได้ค่าบริการอื่นที่ส่งมอบการควบคุม ณ เวลาใดเวลาหนึ่ง

รายได้ค่าบริการอื่นที่กลุ่มบริษัทได้ส่งมอบการควบคุม ณ เวลาใดเวลาหนึ่ง กลุ่มบริษัทจะรับรู้รายได้เมื่อให้บริการเสร็จสิ้น

รายได้จากการบริการและรายได้จากการขายสินค้า - โปรแกรมสิทธิพิเศษแก่ลูกค้า

กลุ่มบริษัทได้จัดให้มีโปรแกรมสิทธิพิเศษแก่ลูกค้า โดยจะให้คะแนนสะสมแก่ลูกค้าที่มาใช้บริการหรือซื้อสินค้าจากกลุ่มบริษัท ซึ่งสามารถนำไปใช้เป็นส่วนลดในการใช้บริการหรือซื้อสินค้าในอนาคต กลุ่มบริษัทปันส่วนมูลค่าจากรายการให้บริการและการขายให้กับคะแนนสะสมด้วยมูลค่ายุติธรรมของคะแนนสะสมดังกล่าว และทยอยรับรู้เป็นรายได้เมื่อลูกค้ามาใช้สิทธิ และกลุ่มบริษัทได้ปฏิบัติตามสัญญาภาระผูกพันนั้น

รายได้จากการขาย

รายได้จากการขายสินค้านับรับรู้เมื่อกลุ่มบริษัทได้โอนอำนาจควบคุมในสินค้าให้แก่ลูกค้าแล้ว กล่าวคือ เมื่อมีการส่งมอบสินค้า รายได้จากการขายแสดงตามมูลค่าที่ได้รับหรือคาดว่าจะได้รับสำหรับสินค้าที่ได้ส่งมอบหลังจากหักประมาณการสินค้ารับคืนและส่วนลด โดยไม่รวมภาษีมูลค่าเพิ่ม



**SIAM
WELLNESS
GROUP**
บริษัท สยามเวลเนสกรุ๊ป จำกัด (มหาชน)
SIAM WELLNESS GROUP PUBLIC COMPANY LIMITED

ข) รายได้ดอกเบี้ย

รายได้ดอกเบี้ยรับรู้ตามเกณฑ์คงค้างด้วยวิธีดอกเบี้ยที่แท้จริง โดยจะนำมูลค่าตามบัญชีขึ้นต้นของสินทรัพย์ทางการเงินมาคูณกับอัตราดอกเบี้ยที่แท้จริง ยกเว้นสินทรัพย์ทางการเงินที่เกิดการค้อยค่าด้านเครดิตในภายหลัง กลุ่มบริษัทจะนำมูลค่าตามบัญชีสุทธิของสินทรัพย์ทางการเงิน (สุทธิจากค่าเพื่อผลขาดทุนด้านเครดิตที่คาดว่าจะเกิดขึ้น) มาคูณกับอัตราดอกเบี้ยที่แท้จริง

ค) ต้นทุนทางการเงิน

ค่าใช้จ่ายดอกเบี้ยจากหนี้สินทางการเงินที่วัดมูลค่าด้วยราคาทุนตัดจำหน่ายคำนวณ โดยใช้วิธีดอกเบี้ยที่แท้จริงและรับรู้ตามเกณฑ์คงค้าง

ง) ค่าใช้จ่ายอื่น

ค่าใช้จ่ายบันทึกตามเกณฑ์คงค้าง

จ) เงินปันผลรับ

เงินปันผลรับถือเป็นรายได้เมื่อกลุ่มบริษัทมีสิทธิในการรับเงินปันผล

4.2 ต้นทุนการทำให้เสร็จสิ้นตามสัญญาที่ทำกับลูกค้า

กลุ่มบริษัทพิจารณาบันทึกต้นทุนการทำให้เสร็จสิ้นตามสัญญาที่เกี่ยวข้องกับการปฏิบัติงานที่ผ่านมาแล้วในกำไรหรือขาดทุนเมื่อเกิดรายการทั้งจำนวน ยกเว้นกลุ่มบริษัทสามารถระบุได้ว่าต้นทุนที่เกิดขึ้นมีความเกี่ยวข้องกับสัญญาที่ทำกับลูกค้าได้อย่างเฉพาะเจาะจง และเป็นต้นทุนที่จะนำไปใช้ในการปฏิบัติตามภาระที่ต้องทำให้สำเร็จในอนาคต และกลุ่มบริษัทคาดว่าจะได้รับคืนต้นทุนดังกล่าว กลุ่มบริษัทจึงจะบันทึกต้นทุนนั้นเป็นสินทรัพย์ และรับรู้เป็นค่าใช้จ่ายอย่างเป็นระบบและสอดคล้องกับรูปแบบการรับรู้รายได้ตามสัญญา และจะบันทึกค่าเพื่อผลขาดทุนจากการค้อยค่าของสินทรัพย์เมื่อมูลค่าตามบัญชีของสินทรัพย์สูงกว่าสิ่งตอบแทนที่จะได้รับหักด้วยต้นทุนที่เกี่ยวข้อง

4.3 ยอดคงเหลือของสัญญาที่ทำกับลูกค้า

สินทรัพย์ที่เกิดจากสัญญาที่ทำกับลูกค้า

ลูกหนี้การค้า

ลูกหนี้การค้าแสดงมูลค่าตามจำนวนมูลค่าสุทธิที่จะได้รับ กลุ่มบริษัทบันทึกค่าเพื่อหนี้สงสัยจะสูญสำหรับผลขาดทุนโดยประมาณที่อาจเกิดขึ้นจากการเก็บเงินจากลูกหนี้ไม่ได้ ซึ่งโดยทั่วไปพิจารณาจากประสบการณ์การเก็บเงินและการวิเคราะห์อายุหนี้

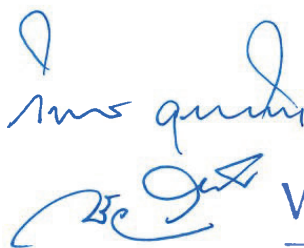

**SIAM
WELLNESS
GROUP**
บริษัท สยามเวลเนสกรุ๊ป จำกัด (มหาชน)
SIAM WELLNESS GROUP PUBLIC COMPANY LIMITED

หนี้สินที่เกิดจากสัญญาที่ทำกับลูกค้า

เงินรับล่วงหน้าจากลูกค้า

กลุ่มบริษัทรับรู้หนี้สินที่เกิดจากสัญญาที่ทำกับลูกค้าเมื่อจำนวนเงินที่เรียกเก็บจากลูกค้าจนถึงปัจจุบันเกินกว่ารายได้ที่รับรู้สะสม โดยแสดงเป็น “รายได้รับล่วงหน้า” ในงบแสดงฐานะการเงิน โดยกิจการยังมีภาระที่ต้องโอนสินค้าหรือบริการให้กับลูกค้า หนี้สินที่เกิดจากสัญญาที่ทำกับลูกค้าดังกล่าวจะรับรู้เป็นรายได้เมื่อกิจการได้ปฏิบัติตามภาระที่ระบุไว้ในสัญญาเสร็จสิ้น

4.4 เงินสดและรายการเทียบเท่าเงินสด

เงินสดและรายการเทียบเท่าเงินสด หมายถึง เงินสดและเงินฝากธนาคาร เชื่อกที่ถึงกำหนดชำระแต่ยังมีได้นำฝาก และเงินลงทุนระยะสั้นที่มีสภาพคล่องสูง ซึ่งถึงกำหนดขายคืนภายในระยะเวลาไม่เกิน 3 เดือน นับจากวันที่ได้มาและไม่มีข้อจำกัดในการเบิกใช้

4.5 สินค้าคงเหลือ

สินค้าคงเหลือแสดงมูลค่าตามราคาทุนตามวิธีเข้าก่อนออกก่อน หรือมูลค่าสุทธิที่จะได้รับแล้วแต่ราคาใดจะต่ำกว่า

4.6 เงินลงทุนในบริษัทย่อย และการร่วมค้า

เงินลงทุนในบริษัทย่อยที่แสดงอยู่ในงบการเงินเฉพาะกิจการแสดงมูลค่าตามวิธีราคาทุน

เงินลงทุนในการร่วมค้าที่แสดงอยู่ในงบการเงินรวมแสดงมูลค่าตามวิธีส่วนได้เสีย

4.7 ที่ดิน อาคารและอุปกรณ์ และค่าเสื่อมราคา

ที่ดินแสดงมูลค่าตามราคาที่ดีใหม่ อาคารและอุปกรณ์แสดงมูลค่าตามราคาทุนหักค่าเสื่อมราคาสะสม และค่าเผื่อการด้อยค่าของสินทรัพย์ (ถ้ามี)

กลุ่มบริษัทบันทึกมูลค่าเริ่มแรกของที่ดินในราคาทุน ณ วันที่ได้สินทรัพย์มา หลังจากนั้นกลุ่มบริษัทจัดให้มีการประเมินราคาที่ดิน โดยผู้ประเมินราคาอิสระและบันทึกสินทรัพย์ดังกล่าวในราคาที่ดีใหม่ ทั้งนี้กลุ่มบริษัทจัดให้มีการประเมินราคาสินทรัพย์ดังกล่าวเป็นครั้งคราวเพื่อมิให้ราคาตามบัญชี ณ วันสิ้นรอบระยะเวลารายงานแตกต่างจากมูลค่ายุติธรรมอย่างมีสาระสำคัญ



IAM
WELLNESS
GROUP
 บริษัท สยามเวลเนสกรุ๊ป จำกัด (มหาชน)
 SIAM WELLNESS GROUP PUBLIC COMPANY LIMITED

กลุ่มบริษัทบันทึกส่วนต่างซึ่งเกิดจากการตีราคาสินทรัพย์ดังต่อไปนี้

- บริษัทบันทึกราคาตามบัญชีของสินทรัพย์ที่เพิ่มขึ้นจากการตีราคาใหม่ในกำไรขาดทุนเบ็ดเสร็จอื่น และรับรู้จำนวนสะสมในบัญชี “ส่วนเกินทุนจากการตีราคาสินทรัพย์” ในส่วนของผู้ถือหุ้น อย่างไรก็ตาม หากสินทรัพย์นั้นเคยมีการตีราคาลดลงและกลุ่มบริษัทได้รับรู้ราคาที่ลดลงในส่วนของกำไรหรือขาดทุนแล้ว ส่วนที่เพิ่มจากการตีราคาใหม่นี้จะถูกรับรู้เป็นรายได้ไม่เกินจำนวนที่เคยลดลงซึ่งรับรู้เป็นค่าใช้จ่ายปีก่อนแล้ว
- กลุ่มบริษัทรับรู้ราคาตามบัญชีของสินทรัพย์ที่ลดลงจากการตีราคาใหม่ในส่วนของกำไรหรือขาดทุน อย่างไรก็ตาม หากสินทรัพย์นั้นเคยมีการตีราคาเพิ่มขึ้นและยังมียอดคงค้างของบัญชี “ส่วนเกินทุนจากการตีราคาสินทรัพย์” อยู่ในส่วนของผู้ถือหุ้น ส่วนที่ลดลงจากการตีราคาใหม่จะถูกรับรู้ในกำไรขาดทุนเบ็ดเสร็จอื่นในจำนวนที่ไม่เกินยอดคงเหลือของบัญชี “ส่วนเกินทุนจากการตีราคาสินทรัพย์”

ค่าเสื่อมราคาของอาคารและอุปกรณ์คำนวณจากราคาทุน โดยวิธีเส้นตรงตามอายุการให้ประโยชน์ โดยประมาณดังนี้

ส่วนปรับปรุงที่ดิน	-	5 ปี
อาคารและอาคารบนที่ดินเช่า	-	20 ปี และ ตามอายุสัญญาเช่า
ส่วนปรับปรุงอาคาร	-	5 และ 20 ปี และ ตามอายุสัญญาเช่า
เครื่องตกแต่ง ติดตั้ง และอุปกรณ์	-	5 ปี
ยานพาหนะ	-	5 ปี

ค่าเสื่อมราคารวมอยู่ในการคำนวณผลการดำเนินงาน

ไม่มีการคิดค่าเสื่อมราคาสำหรับที่ดินและสินทรัพย์ระหว่างติดตั้งและก่อสร้าง

กลุ่มบริษัทตัดรายการที่ดิน อาคาร และอุปกรณ์ ออกจากบัญชี เมื่อจำหน่ายสินทรัพย์หรือคาดว่าจะไม่ได้รับประโยชน์เชิงเศรษฐกิจในอนาคตจากการใช้หรือการจำหน่ายสินทรัพย์ รายการผลกำไรหรือขาดทุนจากการจำหน่ายสินทรัพย์จะรับรู้ในส่วนของกำไรหรือขาดทุนเมื่อกลุ่มบริษัทตัดรายการสินทรัพย์นั้นออกจากบัญชี

4.8 สินทรัพย์ไม่มีตัวตน

สินทรัพย์ไม่มีตัวตนแสดงมูลค่าตามราคาทุนหักค่าตัดจำหน่ายสะสมและค่าเผื่อการด้อยค่าสะสม (ถ้ามี) ของสินทรัพย์นั้น

กลุ่มบริษัทตัดจำหน่ายสินทรัพย์ไม่มีตัวตนที่มีอายุการให้ประโยชน์จำกัดอย่างมีระบบตลอดอายุการให้ประโยชน์เชิงเศรษฐกิจของสินทรัพย์นั้น และจะประเมินการด้อยค่าของสินทรัพย์ดังกล่าวเมื่อมีข้อบ่งชี้ว่าสินทรัพย์นั้นเกิดการด้อยค่า กลุ่มบริษัทจะทบทวนระยะเวลาการตัดจำหน่ายและวิธีการตัดจำหน่ายของสินทรัพย์ไม่มีตัวตนดังกล่าวทุกสิ้นปีเป็นอย่างน้อย ค่าตัดจำหน่ายรับรู้เป็นค่าใช้จ่ายในส่วนของกำไรหรือขาดทุน

SIAM
WELLNESS
GROUP
บริษัท สยามเวลเนสกรุ๊ป จำกัด (มหาชน)
SIAM WELLNESS GROUP PUBLIC COMPANY LIMITED

สินทรัพย์ที่ไม่มีตัวตนที่มีอายุการให้ประโยชน์จำกัดมีดังนี้

	อายุการให้ประโยชน์
ลิขสิทธิ์	5 และ 10 ปี
เครื่องหมายการค้า	10 ปี
คอมพิวเตอร์ซอฟต์แวร์	5 และ 10 ปี

4.9 ค่าความนิยม

บริษัทฯบันทึกมูลค่าเริ่มแรกของค่าความนิยมในราคาทุน ซึ่งเท่ากับต้นทุนการรวมธุรกิจส่วนที่สูงกว่ามูลค่ายุติธรรมของสินทรัพย์สุทธิที่ได้มา หากมูลค่ายุติธรรมของสินทรัพย์สุทธิที่ได้มาสูงกว่าต้นทุนการรวมธุรกิจ บริษัทฯจะรับรู้ส่วนที่สูงกว่านี้เป็นกำไรในส่วนของกำไรหรือขาดทุนทันที

บริษัทฯแสดงค่าความนิยมตามราคาทุนหักค่าเผื่อการด้อยค่าสะสม และจะทดสอบการด้อยค่าของค่าความนิยมทุกปีหรือเมื่อใดก็ตามที่มีข้อบ่งชี้ของการด้อยค่าเกิดขึ้น

เพื่อวัตถุประสงค์ในการทดสอบการด้อยค่า บริษัทฯจะปันส่วนค่าความนิยมที่เกิดขึ้นจากการรวมกิจการให้กับหน่วยสินทรัพย์ที่ก่อให้เกิดเงินสด (หรือกลุ่มของหน่วยสินทรัพย์ที่ก่อให้เกิดเงินสด) ที่คาดว่าจะได้รับประโยชน์เพิ่มขึ้นจากการรวมกิจการ และบริษัทฯจะทำการประเมินมูลค่าที่คาดว่าจะได้รับคืนของหน่วยของสินทรัพย์ที่ก่อให้เกิดเงินสดแต่ละรายการ (หรือกลุ่มของหน่วยของสินทรัพย์ที่ก่อให้เกิดเงินสด) หากมูลค่าที่คาดว่าจะได้รับคืนของหน่วยของสินทรัพย์ที่ก่อให้เกิดเงินสดต่ำกว่ามูลค่าตามบัญชี บริษัทฯจะรับรู้ขาดทุนจากการด้อยค่าในส่วนของกำไรหรือขาดทุน และบริษัทฯไม่สามารถกลับบัญชีขาดทุนจากการด้อยค่าได้ในอนาคต

บริษัทฯพิจารณามูลค่าที่คาดว่าจะได้รับคืนของหน่วยสินทรัพย์ที่ก่อให้เกิดเงินสดจากมูลค่าจากการใช้สินทรัพย์ โดยประมาณการกระแสเงินสดในอนาคตที่กิจการคาดว่าจะได้รับอ้างอิงจากประมาณการทางการเงินซึ่งได้รับอนุมัติจากฝ่ายบริหาร ประมาณการกระแสเงินสดดังกล่าวมีข้อสมมติที่สำคัญเกี่ยวกับอัตราการเติบโตของรายได้และอัตราคิดลด

4.10 สัญญาเช่า

ณ วันเริ่มต้นของสัญญาเช่า กลุ่มบริษัทฯจะประเมินว่าสัญญาเป็นสัญญาเช่าหรือประกอบด้วยสัญญาเช่าหรือไม่ โดยสัญญาจะเป็นสัญญาเช่าหรือประกอบด้วยสัญญาเช่า ก็ต่อเมื่อสัญญานั้นมีการให้สิทธิในการควบคุมการใช้สินทรัพย์ที่ระบุได้สำหรับช่วงเวลาหนึ่งเพื่อเป็นการแลกเปลี่ยนกับสิ่งตอบแทน



**SIAM
WELLNESS
-GROUP-**
บริษัท สยามเวลเนสกรุ๊ป จำกัด (มหาชน)
SIAM WELLNESS GROUP PUBLIC COMPANY LIMITED

กลุ่มบริษัทในฐานะผู้เช่า

กลุ่มบริษัทใช้วิธีการบัญชีเดียวสำหรับการรับรู้รายการและการวัดมูลค่าสัญญาเช่าทุกสัญญา เว้นแต่สัญญาเช่าระยะสั้นและสัญญาเช่าที่สินทรัพย์อ้างอิงมีมูลค่าต่ำ ณ วันที่สัญญาเช่าเริ่มมีผล (วันที่สินทรัพย์อ้างอิงพร้อมใช้งาน) กลุ่มบริษัทบันทึกสินทรัพย์สิทธิการใช้ซึ่งแสดงสิทธิในการใช้สินทรัพย์อ้างอิงและหนี้สินตามสัญญาเช่าตามการจ่ายชำระตามสัญญาเช่า

สินทรัพย์สิทธิการใช้

สินทรัพย์สิทธิการใช้วัดมูลค่าด้วยราคาทุนหักค่าเสื่อมราคาสะสม ผลขาดทุนจากการด้อยค่าสะสม และปรับปรุงด้วยการวัดมูลค่าของหนี้สินตามสัญญาเช่าใหม่ ราคาทุนของสินทรัพย์สิทธิการใช้ประกอบด้วยจำนวนเงินของหนี้สินตามสัญญาเช่าจากการรับรู้เริ่มแรก ต้นทุนทางตรงเริ่มแรกที่เกิดขึ้น จำนวนเงินที่จ่ายชำระตามสัญญาเช่า ณ วันที่สัญญาเช่าเริ่มมีผลหรือก่อนวันที่สัญญาเช่าเริ่มมีผล ประมาณการต้นทุนในการรื้อถอนและการขนย้ายสินทรัพย์อ้างอิง หรือการบูรณะสินทรัพย์อ้างอิงหรือสถานที่ตั้งของสินทรัพย์อ้างอิง และหักด้วยสิ่งสูงใจตามสัญญาเช่าที่ได้รับ

ค่าเสื่อมราคาของสินทรัพย์สิทธิการใช้คำนวณจากราคาทุนโดยวิธีเส้นตรงตามอายุสัญญาเช่าหรืออายุการให้ประโยชน์โดยประมาณของสินทรัพย์สิทธิการใช้แล้วแต่ระยะเวลาใดจะสั้นกว่า ดังนี้

ที่ดินและส่วนปรับปรุงที่ดิน	4 - 24	ปี
อาคารและส่วนปรับปรุงอาคาร	2 - 12	ปี
เครื่องตกแต่ง ติดตั้งและอุปกรณ์สำนักงาน	3	ปี

หากความเป็นเจ้าของในสินทรัพย์อ้างอิงได้โอนให้กับกลุ่มบริษัทเมื่อสิ้นสุดอายุสัญญาเช่าหรือราคาทุนของสินทรัพย์ดังกล่าวได้รวมถึงการใช้สิทธิเลือกซื้อ ค่าเสื่อมราคาจะคำนวณจากอายุการให้ประโยชน์โดยประมาณของสินทรัพย์

หนี้สินตามสัญญาเช่า

หนี้สินตามสัญญาเช่าวัดมูลค่าด้วยมูลค่าปัจจุบันของจำนวนเงินที่ต้องจ่ายตามสัญญาเช่าตลอดอายุสัญญาเช่า จำนวนเงินที่ต้องจ่ายตามสัญญาเช่าประกอบด้วยค่าเช่าคงที่หักด้วยสิ่งสูงใจตามสัญญาเช่า ค่าเช่าผันแปรที่ขึ้นอยู่กับดัชนีหรืออัตรา จำนวนเงินที่คาดว่าจะจ่ายภายใต้การรับประกันมูลค่าคงเหลือ รวมถึงราคาใช้สิทธิของสิทธิเลือกซื้อซึ่งมีความแน่นอนอย่างสมเหตุสมผลที่กลุ่มบริษัทจะใช้สิทธินั้น และการจ่ายค่าปรับเพื่อการยกเลิกสัญญาเช่า หากข้อกำหนดของสัญญาเช่าแสดงให้เห็นว่ากลุ่มบริษัทจะใช้สิทธิในการยกเลิกสัญญาเช่า กลุ่มบริษัทบันทึกค่าเช่าผันแปรที่ไม่ขึ้นอยู่กับดัชนีหรืออัตราเป็นค่าใช้จ่ายในงวดที่เหตุการณ์หรือเงื่อนไขซึ่งเกี่ยวข้องกับการจ่ายชำระนั้น ได้เกิดขึ้น

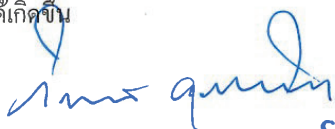

**SIAM
WELLNESS
GROUP**
บริษัท สยามเวลเนสกรุ๊ป จำกัด (มหาชน)
SIAM WELLNESS GROUP PUBLIC COMPANY LIMITED

กลุ่มบริษัทคิดลดมูลค่าปัจจุบันของจำนวนเงินที่ต้องจ่ายตามสัญญาเช่าด้วยอัตราดอกเบี้ยตามนัยของสัญญาเช่าหรืออัตราดอกเบี้ยการกู้ยืมส่วนเพิ่มของกลุ่มบริษัท หลังจากวันที่สัญญาเช่าเริ่มมีผล มูลค่าตามบัญชีของหนี้สินตามสัญญาเช่าจะเพิ่มขึ้นจากดอกเบี้ยของหนี้สินตามสัญญาเช่าและลดลงจากการจ่ายชำระหนี้สินตามสัญญาเช่า นอกจากนี้ มูลค่าตามบัญชีของหนี้สินตามสัญญาเช่าจะถูกวัดมูลค่าใหม่เมื่อมีการเปลี่ยนแปลงอายุสัญญาเช่า การเปลี่ยนแปลงการจ่ายชำระตามสัญญาเช่า หรือการเปลี่ยนแปลงในการประเมินสิทธิเลือกซื้อสินทรัพย์อ้างอิง

สัญญาเช่าระยะสั้นและสัญญาเช่าซึ่งสินทรัพย์อ้างอิงมีมูลค่าต่ำ

สัญญาเช่าที่มีอายุสัญญาเช่า 12 เดือนหรือน้อยกว่านับตั้งแต่วันที่สัญญาเช่าเริ่มมีผล หรือสัญญาเช่าซึ่งสินทรัพย์อ้างอิงมีมูลค่าต่ำ จะบันทึกเป็นค่าใช้จ่ายตามวิธีเส้นตรงตลอดอายุสัญญาเช่า

กลุ่มบริษัทในฐานะผู้ให้เช่า

สัญญาเช่าที่ความเสี่ยงและผลตอบแทนของความเป็นเจ้าของส่วนใหญ่ได้โอนไปให้กับผู้เช่าถือเป็นสัญญาเช่าเงินทุน ณ วันที่สัญญาเช่าเริ่มมีผล กลุ่มบริษัทบันทึกสินทรัพย์ภายใต้สัญญาเช่าเงินทุนเป็นลูกหนี้ด้วยจำนวนที่เท่ากับเงินลงทุนสุทธิตามสัญญาเช่า กล่าวคือ ผลรวมของมูลค่าปัจจุบันสุทธิของจำนวนเงินที่จะได้รับตามสัญญาเช่าและมูลค่าคงเหลือของสินทรัพย์อ้างอิงที่ไม่ได้รับการประกัน หลังจากนั้นจะรับรู้รายได้ทางการเงินตลอดอายุสัญญาเช่าในรูปแบบที่สะท้อนถึงอัตราผลตอบแทนรายงวดคงที่ของเงินลงทุนสุทธิตามสัญญาเช่า

สัญญาเช่าที่ความเสี่ยงและผลตอบแทนของความเป็นเจ้าของส่วนใหญ่ไม่ได้โอนไปให้กับผู้เช่าถือเป็นสัญญาเช่าดำเนินงาน กลุ่มบริษัทบันทึกจำนวนเงินที่ได้รับตามสัญญาเช่าดำเนินงานเป็นรายได้ในส่วนของกำไรหรือขาดทุนตามวิธีเส้นตรงตลอดอายุของสัญญาเช่า ต้นทุนทางตรงเริ่มแรกที่เกิดขึ้นจากการได้มาซึ่งสัญญาเช่าดำเนินงานรวมในมูลค่าตามบัญชีของสินทรัพย์อ้างอิงและรับรู้เป็นค่าใช้จ่ายตลอดอายุสัญญาเช่าโดยใช้เกณฑ์เดียวกันกับรายได้จากสัญญาเช่า

4.11 รายการธุรกิจกับบุคคลหรือกิจการที่เกี่ยวข้องกัน

บุคคลหรือกิจการที่เกี่ยวข้องกันกับบริษัทฯ หมายถึง บุคคลหรือกิจการที่มีอำนาจควบคุมบริษัทฯ หรือถูกบริษัทฯ ควบคุมไม่ว่าจะเป็นโดยทางตรงหรือทางอ้อม หรืออยู่ภายใต้การควบคุมเดียวกันกับบริษัทฯ

นอกจากนี้บุคคลหรือกิจการที่เกี่ยวข้องกันยังหมายรวมถึงบริษัทร่วมและบุคคลหรือกิจการที่มีสิทธิออกเสียงโดยทางตรงหรือทางอ้อมซึ่งทำให้มีอิทธิพลอย่างเป็นสาระสำคัญต่อบริษัทฯ ผู้บริหารสำคัญ กรรมการหรือพนักงานของบริษัทฯที่มีอำนาจในการวางแผนและควบคุมการดำเนินงานของบริษัทฯ



**SIAM
WELLNESS
GROUP**
บริษัท สยามเวลเนสกรุ๊ป จำกัด (มหาชน)
SIAM WELLNESS GROUP PUBLIC COMPANY LIMITED

4.12 เงินตราต่างประเทศ

กลุ่มบริษัทแสดงงบการเงินรวมและงบการเงินเฉพาะกิจการเป็นสกุลเงินบาท ซึ่งเป็นสกุลเงินที่ใช้ในการดำเนินงานของกลุ่มบริษัท รายการต่างๆของแต่ละกิจการที่รวมอยู่ในงบการเงินรวมวัดมูลค่าด้วยสกุลเงินที่ใช้ในการดำเนินงานของแต่ละกิจการนั้น

รายการที่เป็นเงินตราต่างประเทศแปลงค่าเป็นเงินบาทโดยใช้อัตราแลกเปลี่ยน ณ วันที่เกิดรายการ สินทรัพย์และหนี้สินที่เป็นตัวเงินซึ่งอยู่ในสกุลเงินตราต่างประเทศได้แปลงค่าเป็นเงินบาทโดยใช้อัตราแลกเปลี่ยน ณ วันสิ้นรอบระยะเวลารายงาน

กำไรและขาดทุนที่เกิดจากการเปลี่ยนแปลงในอัตราแลกเปลี่ยนได้รวมอยู่ในการคำนวณผลการดำเนินงาน

4.13 การด้อยค่าของสินทรัพย์ที่ไม่ใช่สินทรัพย์ทางการเงิน

ทุกวันสิ้นรอบระยะเวลารายงาน กลุ่มบริษัทจะทำการประเมินการด้อยค่าของที่ดิน อาคารและอุปกรณ์ สินทรัพย์สิทธิการใช้หรือสินทรัพย์ที่ไม่มีตัวตนอื่นของกลุ่มบริษัทหากมีข้อบ่งชี้ว่าสินทรัพย์ดังกล่าวอาจด้อยค่า และจะทำการประเมินการด้อยค่าของค่าความนิยมเป็นรายปี กลุ่มบริษัทรับรู้ขาดทุนจากการด้อยค่าเมื่อมูลค่าที่คาดว่าจะได้รับคืนของสินทรัพย์มีมูลค่าต่ำกว่ามูลค่าตามบัญชีของสินทรัพย์นั้น ทั้งนี้มูลค่าที่คาดว่าจะได้รับคืนหมายถึงมูลค่ายุติธรรมหักต้นทุนในการขายของสินทรัพย์หรือมูลค่าจากการใช้สินทรัพย์แล้วแต่ราคาใดจะสูงกว่า ในการประเมินมูลค่าจากการใช้สินทรัพย์ กลุ่มบริษัทประมาณการกระแสเงินสดในอนาคตที่กิจการคาดว่าจะได้รับจากสินทรัพย์และคำนวณคิดลดเป็นมูลค่าปัจจุบันโดยใช้อัตราคิดลดก่อนภาษีที่สะท้อนถึงการประเมินความเสี่ยงในสภาพตลาดปัจจุบันของเงินสดตามระยะเวลาและความเสี่ยงซึ่งเป็นลักษณะเฉพาะของสินทรัพย์ที่กำลังพิจารณาอยู่ ในการประเมินมูลค่ายุติธรรมหักต้นทุนในการขาย กลุ่มบริษัทใช้แบบจำลองการประเมินมูลค่าที่ดีที่สุดซึ่งเหมาะสมกับสินทรัพย์ ซึ่งสะท้อนถึงจำนวนเงินที่กิจการสามารถจะได้อาจจากการจำหน่ายสินทรัพย์หักด้วยต้นทุนในการจำหน่าย โดยการจำหน่ายนั้นผู้ซื้อและผู้ขายมีความรอบรู้และเต็มใจในการแลกเปลี่ยนและสามารถต่อรองราคากันได้อย่างเป็นอิสระในลักษณะของผู้ที่ไม่มีความเกี่ยวข้องกัน

กลุ่มบริษัทจะรับรู้รายการขาดทุนจากการด้อยค่าในส่วนของกำไรหรือขาดทุน ยกเว้นในกรณีที่ที่ดินซึ่งใช้วิธีการตีราคาใหม่และได้บันทึกส่วนเกินทุนจากการตีราคาใหม่ไว้ในส่วนของผู้ถือหุ้น ขาดทุนจากการด้อยค่าจะรับรู้ในส่วนของผู้ถือหุ้นไม่เกินไปกว่าส่วนเกินทุนจากการตีราคาที่เคยบันทึกไว้

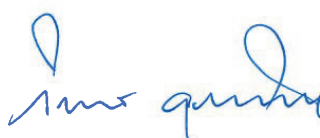

**SIAM
WELLNESS
GROUP**
บริษัท สยามเวลเนสกรุ๊ป จำกัด (มหาชน)
SIAM WELLNESS GROUP PUBLIC COMPANY LIMITED

หากในการประเมินการด้อยค่าของสินทรัพย์ (ยกเว้นค่าความนิยม) มีข้อบ่งชี้ที่แสดงให้เห็นว่าผลขาดทุนจากการด้อยค่าของสินทรัพย์ที่รับรู้ในงวดก่อนได้หมดไปหรือลดลง กลุ่มบริษัทจะประมาณมูลค่าที่คาดว่าจะได้รับคืนของสินทรัพย์นั้น และจะกลับรายการผลขาดทุนจากการด้อยค่าที่รับรู้ในงวดก่อนก็ต่อเมื่อมีการเปลี่ยนแปลงประมาณการที่ใช้กำหนดมูลค่าที่คาดว่าจะได้รับคืนภายหลังจากการรับรู้ผลขาดทุนจากการด้อยค่าครั้งล่าสุด โดยมูลค่าตามบัญชีของสินทรัพย์ที่เพิ่มขึ้นจากการกลับรายการผลขาดทุนจากการด้อยค่าต้องไม่สูงกว่ามูลค่าตามบัญชีที่ควรจะเป็นหากกิจการไม่เคยรับรู้ผลขาดทุนจากการด้อยค่าของสินทรัพย์ในงวดก่อนๆ กลุ่มบริษัทจะบันทึกกลับรายการผลขาดทุนจากการด้อยค่าของสินทรัพย์โดยรับรู้ไปยังส่วนของกำไรหรือขาดทุนทันที เว้นแต่สินทรัพย์นั้นแสดงด้วยราคาที่ดีใหม่ การกลับรายการส่วนที่เกินกว่ามูลค่าตามบัญชีที่ควรจะเป็นถือเป็นการตีราคาสินทรัพย์เพิ่ม

4.14 ผลประโยชน์ของพนักงาน

ผลประโยชน์ระยะสั้นของพนักงาน

กลุ่มบริษัทรับรู้ เงินเดือน ค่าจ้าง โบนัส และเงินสมทบกองทุนประกันสังคมเป็นค่าใช้จ่ายเมื่อเกิดรายการ

ผลประโยชน์หลังออกจากงานของพนักงาน

โครงการสมทบเงิน

บริษัทฯ และพนักงานได้ร่วมกันจัดตั้งกองทุนสำรองเลี้ยงชีพ ซึ่งประกอบด้วยเงินที่พนักงานจ่ายสะสมและเงินที่บริษัทฯ จ่ายสมทบให้เป็นรายเดือน สินทรัพย์ของกองทุนสำรองเลี้ยงชีพได้แยกออกจากสินทรัพย์ของบริษัทฯ เงินที่บริษัทฯ จ่ายสมทบกองทุนสำรองเลี้ยงชีพบันทึกเป็นค่าใช้จ่ายในปีที่เกิดรายการ

โครงการผลประโยชน์หลังออกจากงาน

กลุ่มบริษัทมีภาระสำหรับเงินชดเชยที่ต้องจ่ายให้แก่พนักงานเมื่อออกจากงานตามกฎหมายแรงงาน ซึ่งกลุ่มบริษัทถือว่าเงินชดเชยดังกล่าวเป็นโครงการผลประโยชน์หลังออกจากงานสำหรับพนักงาน

กลุ่มบริษัทคำนวณหนี้สินตามโครงการผลประโยชน์หลังออกจากงานของพนักงาน โดยใช้วิธีคิดลดแต่ละหน่วยที่ประมาณการไว้ (Projected Unit Credit Method) โดยผู้เชี่ยวชาญอิสระได้ทำการประเมินภาระผูกพันดังกล่าวตามหลักคณิตศาสตร์ประกันภัย

ผลกำไรหรือขาดทุนจากการประมาณการตามหลักคณิตศาสตร์ประกันภัยสำหรับโครงการผลประโยชน์หลังออกจากงานของพนักงานจะรับรู้ทันทีในกำไรขาดทุนเบ็ดเสร็จอื่น

ต้นทุนบริการในอดีตจะถูกรับรู้ทั้งจำนวนในกำไรหรือขาดทุนทันทีที่มีการแก้ไขโครงการหรือลดขนาดโครงการ หรือเมื่อกลุ่มบริษัทรับรู้ต้นทุนการปรับโครงสร้างที่เกี่ยวข้อง



**SIAM
WELLNESS
GROUP**
บริษัท สยามเวลเนสกรุ๊ป จำกัด (มหาชน)
SIAM WELLNESS GROUP PUBLIC COMPANY LIMITED

4.15 ประมวลการหนี้สิน

กลุ่มบริษัทจะบันทึกประมาณการหนี้สินไว้ในบัญชีเมื่อภาระผูกพันซึ่งเป็นผลมาจากเหตุการณ์ในอดีตได้เกิดขึ้นแล้ว และมีความเป็นไปได้ค่อนข้างแน่นอนว่ากลุ่มบริษัทจะเสียทรัพยากรเชิงเศรษฐกิจไปเพื่อปลดปล่อยภาระผูกพันนั้น และกลุ่มบริษัทสามารถประมาณมูลค่าภาระผูกพันนั้น ได้อย่างน่าเชื่อถือ

4.16 ภาษีเงินได้

ภาษีเงินได้ประกอบด้วยภาษีเงินได้ปัจจุบันและภาษีเงินได้รอการตัดบัญชี

ภาษีเงินได้ปัจจุบัน

กลุ่มบริษัทบันทึกภาษีเงินได้ปัจจุบันตามจำนวนที่คาดว่าจะจ่ายให้กับหน่วยงานจัดเก็บภาษีของรัฐ โดยคำนวณจากกำไรทางภาษีตามหลักเกณฑ์ที่กำหนดในกฎหมายภาษีอากร

ภาษีเงินได้รอการตัดบัญชี

กลุ่มบริษัทบันทึกภาษีเงินได้รอการตัดบัญชีของผลแตกต่างชั่วคราวระหว่างราคาตามบัญชีของสินทรัพย์และหนี้สิน ณ วันสิ้นรอบระยะเวลารายงานกับฐานภาษีของสินทรัพย์และหนี้สินที่เกี่ยวข้องนั้น โดยใช้อัตราภาษีที่มีผลบังคับใช้ ณ วันสิ้นรอบระยะเวลารายงาน

กลุ่มบริษัทรับรู้หนี้สินภาษีเงินได้รอการตัดบัญชีของผลแตกต่างชั่วคราวที่ต้องเสียภาษีธุรการ แต่รับรู้สินทรัพย์ภาษีเงินได้รอการตัดบัญชีสำหรับผลแตกต่างชั่วคราวที่ใช้หักภาษี รวมทั้งผลขาดทุนทางภาษีที่ยังไม่ได้ใช้ในจำนวนเท่าที่มีความเป็นไปได้ค่อนข้างแน่ที่กลุ่มบริษัทจะมีกำไรทางภาษีในอนาคตเพียงพอที่จะใช้ประโยชน์จากผลแตกต่างชั่วคราวที่ใช้หักภาษีและผลขาดทุนทางภาษีที่ยังไม่ได้ใช้นั้น

กลุ่มบริษัทจะทบทวนมูลค่าตามบัญชีของสินทรัพย์ภาษีเงินได้รอการตัดบัญชีทุกสิ้นรอบระยะเวลารายงาน และจะทำการปรับลดมูลค่าตามบัญชีดังกล่าว หากมีความเป็นไปได้ค่อนข้างแน่ว่ากลุ่มบริษัทจะไม่มีกำไรทางภาษีเพียงพอต่อการนำสินทรัพย์ภาษีเงินได้รอการตัดบัญชีทั้งหมดหรือบางส่วนมาใช้ประโยชน์

กลุ่มบริษัทจะบันทึกภาษีเงินได้รอการตัดบัญชีโดยตรงไปยังส่วนของผู้ถือหุ้นหากภาษีที่เกิดขึ้นเกี่ยวข้องกับรายการที่ได้บันทึกโดยตรงไปยังส่วนของผู้ถือหุ้น

4.17 เครื่องมือทางการเงิน

กลุ่มบริษัทรับรู้รายการเมื่อเริ่มแรกของสินทรัพย์ทางการเงินด้วยมูลค่ายุติธรรม และบวกด้วยต้นทุนการทำรายการเฉพาะในกรณีที่สินทรัพย์ทางการเงินที่ไม่ได้วัดมูลค่าด้วยมูลค่ายุติธรรมผ่านกำไรหรือขาดทุน อย่างไรก็ตาม สำหรับลูกหนี้การค้าที่ไม่มีองค์ประกอบเกี่ยวกับการจัดหาเงินที่มีนัยสำคัญ กลุ่มบริษัทจะรับรู้สินทรัพย์ทางการเงินดังกล่าวด้วยราคาของรายการ ตามที่กล่าวไว้ในนโยบายการบัญชีเรื่องการรับรู้รายได้

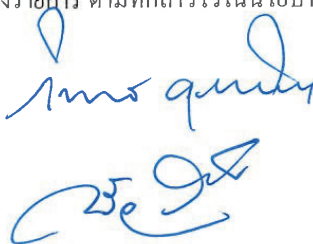

SIAM
WELLNESS
-GROUP-
บริษัท สยามเวลเนสกรุ๊ป จำกัด (มหาชน)
SIAM WELLNESS GROUP PUBLIC COMPANY LIMITED

13

การจัดประเภทรายการและการวัดมูลค่าของสินทรัพย์ทางการเงิน

กลุ่มบริษัทจัดประเภทสินทรัพย์ทางการเงิน ณ วันที่รับรู้อย่างแรก เป็นสินทรัพย์ทางการเงินที่วัดมูลค่าในภายหลังด้วยราคาทุนตัดจำหน่าย และสินทรัพย์ทางการเงินที่วัดมูลค่าในภายหลังด้วยมูลค่ายุติธรรมผ่านกำไรหรือขาดทุน โดยพิจารณาจากแผนธุรกิจของกิจการในการจัดการสินทรัพย์ทางการเงิน และลักษณะของกระแสเงินสดตามสัญญาของสินทรัพย์ทางการเงิน

สินทรัพย์ทางการเงินที่วัดมูลค่าด้วยราคาทุนตัดจำหน่าย

กลุ่มบริษัทวัดมูลค่าสินทรัพย์ทางการเงินด้วยราคาทุนตัดจำหน่าย เมื่อก่อนบริษัทถือครองสินทรัพย์ทางการเงินนั้นเพื่อรับกระแสเงินสดตามสัญญา และเงื่อนไขตามสัญญาของสินทรัพย์ทางการเงินก่อให้เกิดกระแสเงินสดที่เป็นการรับชำระเพียงเงินต้นและดอกเบี้ยจากยอดคงเหลือของเงินต้นในวันที่ระบุไว้เท่านั้น

สินทรัพย์ทางการเงินดังกล่าววัดมูลค่าในภายหลังโดยใช้วิธีดอกเบี้ยที่แท้จริงและต้องมีการประเมินการด้อยค่า ทั้งนี้ ผลกำไรและขาดทุนที่เกิดขึ้นจากการตัดรายการ การเปลี่ยนแปลง หรือการด้อยค่าของสินทรัพย์ดังกล่าวจะรับรู้ในส่วนของกำไรหรือขาดทุน

สินทรัพย์ทางการเงินที่วัดมูลค่าด้วยมูลค่ายุติธรรมผ่านกำไรหรือขาดทุน

สินทรัพย์ทางการเงินที่วัดมูลค่าด้วยมูลค่ายุติธรรมผ่านกำไรหรือขาดทุน จะแสดงในงบแสดงฐานะการเงินด้วยมูลค่ายุติธรรม โดยรับรู้การเปลี่ยนแปลงสุทธิของมูลค่ายุติธรรมในส่วนของกำไรหรือขาดทุน

การจัดประเภทรายการและการวัดมูลค่าของหนี้สินทางการเงิน

ยกเว้นหนี้สินตราสารอนุพันธ์ กลุ่มบริษัทรับรู้รายการเมื่อเริ่มแรกสำหรับหนี้สินทางการเงินด้วยมูลค่ายุติธรรมหักต้นทุนการทำรายการ และจัดประเภทหนี้สินทางการเงินเป็นหนี้สินทางการเงินที่วัดมูลค่าในภายหลังด้วยราคาทุนตัดจำหน่าย โดยใช้วิธีดอกเบี้ยที่แท้จริง ทั้งนี้ ผลกำไรและขาดทุนที่เกิดขึ้นจากการตัดรายการหนี้สินทางการเงินและการตัดจำหน่ายตามวิธีดอกเบี้ยที่แท้จริงจะรับรู้ในส่วนของกำไรหรือขาดทุน โดยการคำนวณมูลค่าราคาทุนตัดจำหน่ายคำนึงถึงค่าธรรมเนียมหรือต้นทุนที่ถือเป็นส่วนหนึ่งของอัตราดอกเบี้ยที่แท้จริงนั้นด้วย ทั้งนี้ ค่าตัดจำหน่ายตามวิธีดอกเบี้ยที่แท้จริงแสดงเป็นส่วนหนึ่งของต้นทุนทางการเงินในส่วนของกำไรหรือขาดทุน

การตัดรายการของเครื่องมือทางการเงิน

สินทรัพย์ทางการเงินจะถูกตัดรายการออกจากบัญชี เมื่อสิทธิที่จะได้รับกระแสเงินสดของสินทรัพย์นั้นได้สิ้นสุดลง หรือได้มีการโอนสิทธิที่จะได้รับกระแสเงินสดของสินทรัพย์นั้น รวมถึงได้มีการโอนความเสี่ยงและผลตอบแทนเกือบทั้งหมดของสินทรัพย์นั้น หรือมีการโอนการควบคุมในสินทรัพย์นั้น



**SIAM
WELLNESS
GROUP**
บริษัท สยามเวลเนสกรุ๊ป จำกัด (มหาชน)
SIAM WELLNESS GROUP PUBLIC COMPANY LIMITED

กลุ่มบริษัทคัดรายการหนี้สินทางการเงินก็ต่อเมื่อได้มีการปฏิบัติตามภาระผูกพันของหนี้สินนั้นแล้ว มีการยกเลิกภาระผูกพันนั้น หรือมีการสิ้นสุดลงของภาระผูกพันนั้น ในกรณีที่มีการเปลี่ยนหนี้สินทางการเงินที่มีอยู่ให้เป็นหนี้สินใหม่จากผู้ให้กู้รายเดียวกันซึ่งมีข้อกำหนดที่แตกต่างกันอย่างมา หรือมีการแก้ไขข้อกำหนดของหนี้สินที่มีอยู่อย่างเป็นสาระสำคัญ จะถือว่าเป็นการคัดรายการหนี้สินเดิมและรับรู้หนี้สินใหม่ โดยรับรู้ผลแตกต่างของมูลค่าตามบัญชีดังกล่าวในส่วนของกำไรหรือขาดทุน

การด้อยค่าของสินทรัพย์ทางการเงิน

กลุ่มบริษัทรับรู้ค่าเพื่อผลขาดทุนด้านเครดิตที่คาดว่าจะเกิดขึ้นของตราสารหนี้ทั้งหมดที่ไม่ได้วัดมูลค่าด้วยมูลค่ายุติธรรมผ่านกำไรหรือขาดทุน ผลขาดทุนด้านเครดิตที่คาดว่าจะเกิดขึ้นคำนวณจากผลต่างของกระแสเงินสดที่จะครบกำหนดชำระตามสัญญากับกระแสเงินสดทั้งหมดที่กลุ่มบริษัทคาดว่าจะได้รับชำระและคิดลดด้วยอัตราดอกเบี้ยที่แท้จริง โดยประมาณของสินทรัพย์ทางการเงิน ณ วันที่ได้มา



ในกรณีที่ความเสี่ยงด้านเครดิตของสินทรัพย์ไม่ได้เพิ่มขึ้นอย่างมีนัยสำคัญนับตั้งแต่การรับรู้รายการเริ่มแรก กลุ่มบริษัทวัดมูลค่าผลขาดทุนด้านเครดิตที่คาดว่าจะเกิดขึ้นโดยพิจารณาจากการผิดสัญญาที่อาจเกิดขึ้นใน 12 เดือนข้างหน้า ในขณะที่หากความเสี่ยงด้านเครดิตของสินทรัพย์เพิ่มขึ้นอย่างมีนัยสำคัญนับตั้งแต่การรับรู้รายการเริ่มแรก กลุ่มบริษัทวัดมูลค่าผลขาดทุนด้วยจำนวนเงินที่เท่ากับผลขาดทุนด้านเครดิตที่คาดว่าจะเกิดขึ้นตลอดอายุที่เหลืออยู่ของเครื่องมือทางการเงิน

กลุ่มบริษัทพิจารณาว่าความเสี่ยงด้านเครดิตจะเพิ่มขึ้นอย่างมีนัยสำคัญ เมื่อมีการค้างชำระการจ่ายเงินตามสัญญาเกินกว่า 30 วัน และพิจารณาว่าสินทรัพย์ทางการเงินนั้นมีการด้อยค่าด้านเครดิตหรือมีการผิดสัญญา เมื่อมีการค้างชำระการจ่ายเงินตามสัญญาเกินกว่า 90 วัน อย่างไรก็ตาม ในบางกรณี กลุ่มบริษัทอาจพิจารณาว่าสินทรัพย์ทางการเงินนั้นมีการเพิ่มขึ้นของความเสี่ยงด้านเครดิตอย่างมีนัยสำคัญและมีการผิดสัญญา โดยพิจารณาจากข้อมูลภายในหรือข้อมูลภายนอกอื่น เช่น อันดับความน่าเชื่อถือด้านเครดิตของผู้ออกตราสาร

กลุ่มบริษัทใช้วิธีการอย่างง่ายในการคำนวณผลขาดทุนด้านเครดิตที่คาดว่าจะเกิดขึ้นสำหรับลูกหนี้การค้า ดังนั้น ทุกวันสิ้นรอบระยะเวลารายงาน กลุ่มบริษัทจึงไม่มีการติดตามการเปลี่ยนแปลงของความเสี่ยงทางด้านเครดิต แต่จะรับรู้ค่าเพื่อผลขาดทุนด้านเครดิตที่คาดว่าจะเกิดขึ้นตลอดอายุของลูกหนี้การค้า

การคำนวณผลขาดทุนด้านเครดิตที่คาดว่าจะเกิดขึ้นข้างต้นอ้างอิงจากข้อมูลผลขาดทุนด้านเครดิตจากประสบการณ์ในอดีต ปรับปรุงด้วยข้อมูลการคาดการณ์ไปในอนาคตเกี่ยวกับลูกหนี้หนี้และสภาพแวดล้อมทางด้านเศรษฐกิจ

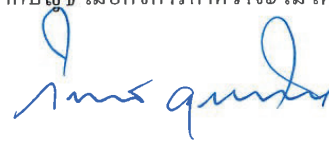
สินทรัพย์ทางการเงินจะถูกตัดจำหน่ายออกจากบัญชี เมื่อกิจการคาดว่าจะไม่ได้รับคืนกระแสเงินสดตามสัญญาอีกต่อไป

**SIAM
WELLNESS
GROUP** 15
บริษัท สยามเวลเนสกรุ๊ป จำกัด (มหาชน)
SIAM WELLNESS GROUP PUBLIC COMPANY LIMITED

4.18 การวัดมูลค่ายุติธรรม

มูลค่ายุติธรรม หมายถึง ราคาที่คาดว่าจะได้รับจากการขายสินทรัพย์หรือเป็นราคาที่จะต้องจ่ายเพื่อโอนหนี้สินให้ผู้อื่น โดยรายการดังกล่าวเป็นรายการที่เกิดขึ้นในสภาพปกติระหว่างผู้ซื้อและผู้ขาย (ผู้ร่วมในตลาด) ณ วันที่วัดมูลค่า กลุ่มบริษัทใช้ราคาเสนอซื้อขายในตลาดที่มีสภาพคล่องในการวัดมูลค่ายุติธรรมของสินทรัพย์และหนี้สินซึ่งมาตรฐานการรายงานทางการเงินที่เกี่ยวข้องกำหนดให้ต้องวัดมูลค่าด้วยมูลค่ายุติธรรม ยกเว้นในกรณีที่ไม่มีตลาดที่มีสภาพคล่องสำหรับสินทรัพย์หรือหนี้สินที่มีลักษณะเดียวกันหรือไม่สามารถหาราคาเสนอซื้อขายในตลาดที่มีสภาพคล่องได้ กลุ่มบริษัทจะประมาณมูลค่ายุติธรรมโดยใช้เทคนิคการประเมินมูลค่าที่เหมาะสมกับแต่ละสถานการณ์ และพยายามใช้ข้อมูลที่สามารถสังเกตได้ที่เกี่ยวข้องกับสินทรัพย์หรือหนี้สินที่จะวัดมูลค่ายุติธรรมนั้นให้มากที่สุด

ลำดับชั้นของมูลค่ายุติธรรมที่ใช้วัดมูลค่าและเปิดเผยมูลค่ายุติธรรมของสินทรัพย์และหนี้สินในงบการเงินแบ่งออกเป็นสามระดับตามประเภทของข้อมูลที่น่ามาใช้ในการวัดมูลค่ายุติธรรม ดังนี้

- ระดับ 1 ใช้ข้อมูลราคาเสนอซื้อขายของสินทรัพย์หรือหนี้สินอย่างเดียวกันในตลาดที่มีสภาพคล่อง
- ระดับ 2 ใช้ข้อมูลอื่นที่สามารถสังเกตได้ของสินทรัพย์หรือหนี้สิน ไม่ว่าจะเป็นข้อมูลทางตรงหรือทางอ้อม
- ระดับ 3 ใช้ข้อมูลที่ไม่สามารถสังเกตได้ เช่น ข้อมูลเกี่ยวกับกระแสเงินสดในอนาคตที่กิจการประมาณขึ้น

ทุกวันสิ้นรอบระยะเวลารายงาน กลุ่มบริษัทจะประเมินความจำเป็นในการโอนรายการระหว่างลำดับชั้นของมูลค่ายุติธรรมสำหรับสินทรัพย์และหนี้สินที่ถืออยู่ ณ วันสิ้นรอบระยะเวลารายงานที่มีการวัดมูลค่ายุติธรรมแบบเกิดขึ้นประจำ

5. การใช้ดุลยพินิจและประมาณการทางบัญชีที่สำคัญ

ในการจัดทำงบการเงินตามมาตรฐานการรายงานทางการเงิน ฝ่ายบริหารจำเป็นต้องใช้ดุลยพินิจและการประมาณการในเรื่องที่มีความไม่แน่นอนเสมอ การใช้ดุลยพินิจและการประมาณการดังกล่าวนี้ส่งผลกระทบต่อจำนวนเงินที่แสดงในงบการเงินและต่อข้อมูลที่แสดงในหมายเหตุประกอบงบการเงิน ผลที่เกิดขึ้นจริงอาจแตกต่างไปจากจำนวนที่ประมาณการไว้ การใช้ดุลยพินิจและการประมาณการที่สำคัญมีดังนี้



5.1 รายได้รอการรับรู้จากโปรแกรมสิทธิพิเศษแก่ลูกค้า

กลุ่มบริษัทได้จัดทำให้มีโปรแกรมสิทธิพิเศษแก่ลูกค้าที่ลงทะเบียนเป็นสมาชิก โดยจะให้คะแนนสะสมแก่ลูกค้าที่ใช้บริการหรือซื้อสินค้าตามจำนวนเงินที่กำหนด ซึ่งลูกค้ามีสิทธิในการนำคะแนนสะสมมาแลกเปลี่ยนสินค้าหรือบริการ กลุ่มบริษัทประมาณการราคาขายแบบเอกเทศของสิทธิในการเลือกโดยการปันส่วนราคาของรายการให้แก่ภาระที่ต้องปฏิบัติโดยอ้างอิงกับราคาสินค้าและบริการที่คาดว่าจะส่งมอบให้แก่ลูกค้าหากลูกค้าใช้สิทธิในการเลือก ปรับปรุงด้วยความน่าจะเป็นที่ลูกค้าจะใช้สิทธิในการเลือก ซึ่งฝ่ายบริหารจำเป็นต้องใช้ดุลยพินิจในการคาดการณ์ความน่าจะเป็นดังกล่าว

5.2 สัญญาเช่า

การกำหนดอายุสัญญาเช่าที่มีสิทธิการเลือกในการขยายอายุสัญญาเช่าหรือยกเลิกสัญญาเช่า - กลุ่มบริษัทในฐานะผู้เช่า

ในการกำหนดอายุสัญญาเช่า ฝ่ายบริหารจำเป็นต้องใช้ดุลยพินิจในการประเมินว่ากลุ่มบริษัทมีความแน่นอนอย่างสมเหตุสมผลหรือไม่ที่จะใช้สิทธิเลือกในการขยายอายุสัญญาเช่าหรือยกเลิกสัญญาเช่า โดยคำนึงถึงข้อเท็จจริงและสภาพแวดล้อมที่เกี่ยวข้องทั้งหมดที่ทำให้เกิดสิ่งจูงใจทางเศรษฐกิจสำหรับกลุ่มบริษัทในการใช้หรือไม่ใช้สิทธิเลือกนั้น

การกำหนดอัตราดอกเบี้ยการกู้ยืมส่วนเพิ่ม - กลุ่มบริษัทในฐานะผู้เช่า

กลุ่มบริษัทไม่สามารถกำหนดอัตราดอกเบี้ยตามนัยของสัญญาเช่า ดังนั้น ฝ่ายบริหารจำเป็นต้องใช้ดุลยพินิจในการกำหนดอัตราดอกเบี้ยการกู้ยืมส่วนเพิ่มของกลุ่มบริษัทในการคิดลดหนี้สินตามสัญญาเช่า โดยอัตราดอกเบี้ยการกู้ยืมส่วนเพิ่มเป็นอัตราดอกเบี้ยที่กลุ่มบริษัทจะต้องจ่ายในการกู้ยืมเงินที่จำเป็นเพื่อให้ได้มาซึ่งสินทรัพย์ที่มีมูลค่าใกล้เคียงกับสินทรัพย์สิทธิการใช้ในสภาพแวดล้อมทางเศรษฐกิจที่คล้ายคลึง โดยมีระยะเวลาการกู้ยืมและหลักประกันที่คล้ายคลึง

การจัดประเภทของสัญญาเช่า - กลุ่มบริษัทในฐานะผู้ให้เช่า

ในการพิจารณาประเภทของสัญญาเช่าว่าเป็นสัญญาเช่าดำเนินงานหรือสัญญาเช่าเงินทุน ฝ่ายบริหารได้ใช้ดุลยพินิจในการประเมินเงื่อนไขและรายละเอียดของสัญญาเพื่อพิจารณาว่ากลุ่มบริษัทได้โอนความเสี่ยงและผลตอบแทนของความเป็นเจ้าของในสินทรัพย์ที่เช่าดังกล่าวแล้วหรือไม่

SIAM WELLNESS GROUP
 บริษัท สยามเวลเนสกรุ๊ป จำกัด (มหาชน)
 SIAM WELLNESS GROUP PUBLIC COMPANY LIMITED

5.3 ค่าเพื่อผลขาดทุนด้านเครดิตที่คาดว่าจะเกิดขึ้นของลูกหนี้การค้า

ในการประมาณค่าเพื่อผลขาดทุนด้านเครดิตที่คาดว่าจะเกิดขึ้นของลูกหนี้การค้า ฝ่ายบริหารจำเป็นต้องใช้ดุลยพินิจในการประมาณการผลขาดทุนด้านเครดิตที่คาดว่าจะเกิดขึ้นจากลูกหนี้แต่ละราย โดยคำนึงถึงประสิทธิภาพการเก็บเงินในอดีต อายุของหนี้ที่ค้างและสถานะเศรษฐกิจที่คาดการณ์ไว้ของกลุ่มลูกค้าที่มีความเสี่ยงด้านเครดิตที่คล้ายคลึงกัน เป็นต้น ทั้งนี้ ข้อมูลผลขาดทุนด้านเครดิตจากประสิทธิภาพในอดีตและการคาดการณ์สถานะเศรษฐกิจของกลุ่มบริษัทอาจไม่ได้บ่งบอกถึงการพิสัยของลูกหนี้ที่เกิดขึ้นจริงในอนาคต

5.4 มูลค่ายุติธรรมของเครื่องมือทางการเงิน

ในการประเมินมูลค่ายุติธรรมของเครื่องมือทางการเงินที่บันทึกในงบแสดงฐานะการเงินที่ไม่มีการซื้อขายในตลาดและไม่สามารถหาราคาได้ในตลาดซื้อขายคล่อง ฝ่ายบริหารต้องใช้ดุลยพินิจในการประเมินมูลค่ายุติธรรมของเครื่องมือทางการเงินดังกล่าว โดยใช้เทคนิคและแบบจำลองการประเมินมูลค่า ซึ่งตัวแปรที่ใช้ในแบบจำลองได้มาจากการเทียบเคียงกับตัวแปรที่มีอยู่ในตลาด โดยคำนึงถึงความเสี่ยงทางด้านเครดิต สภาพคล่อง ข้อมูลความสัมพันธ์ และการเปลี่ยนแปลงของมูลค่าของเครื่องมือทางการเงินในระยะยาว ทั้งนี้ การเปลี่ยนแปลงของสมมติฐานที่เกี่ยวข้องกับตัวแปรที่ใช้ในการคำนวณ อาจมีผลกระทบต่อมูลค่ายุติธรรมที่แสดงอยู่ในงบแสดงฐานะการเงิน และการเปิดเผยลำดับชั้นของมูลค่ายุติธรรม

5.5 การไม่รวมงบการเงินของบริษัทที่บริษัทย่อยมีสัดส่วนการถือหุ้นมากกว่าหนึ่งในงบการเงินรวม

ถึงแม้ว่าบริษัทย่อยจะถือหุ้นและมีสิทธิออกเสียงในการร่วมค้าในสัดส่วนที่มากกว่าหนึ่งใน (ตามที่กล่าวไว้ในหมายเหตุประกอบงบการเงินรวมข้อ 12) แต่เนื่องจากบริษัทย่อยได้ลงนามในสัญญาระหว่างผู้ถือหุ้นเพื่อดำเนินการจัดตั้งบริษัทร่วมทุนดังกล่าว โดยสัญญาระหว่างผู้ถือหุ้นระบุว่าเรื่องที่มีสาระสำคัญตามที่กำหนดไว้ในสัญญาดังกล่าวต้องได้รับการอนุมัติจากผู้ร่วมทุนอย่างน้อยฝ่ายละหนึ่งคนอย่างเป็นลายลักษณ์อักษร กลุ่มบริษัทพิจารณาว่ากลุ่มบริษัทไม่มีอำนาจควบคุมบริษัทร่วมทุนนี้ ดังนั้น กลุ่มบริษัทจึงจัดประเภทเงินลงทุนในบริษัทดังกล่าวเป็นเงินลงทุนในการร่วมค้าและไม่นำมารวมในการจัดทำงบการเงินรวม

5.6 ที่ดิน อาคารและอุปกรณ์และค่าเสื่อมราคา

ในการคำนวณค่าเสื่อมราคาของอาคารและอุปกรณ์ ฝ่ายบริหารจำเป็นต้องทำการประมาณอายุการให้ประโยชน์และมูลค่าคงเหลือเมื่อเลิกใช้งานของอาคารและอุปกรณ์ และต้องทบทวนอายุการให้ประโยชน์และมูลค่าคงเหลือใหม่หากมีการเปลี่ยนแปลงเกิดขึ้น

กลุ่มบริษัทแสดงมูลค่าของที่ดินด้วยราคาที่ดีที่สุด ซึ่งราคาที่ดีที่สุดนี้ได้ประเมินโดยผู้ประเมินราคาอิสระโดยใช้วิธีเปรียบเทียบราคาตลาด

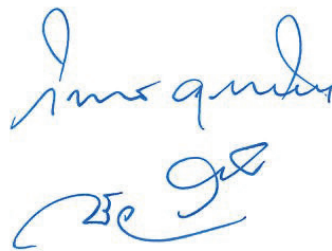

**SIAM
WELLNESS
GROUP**
บริษัท สยามเวลเนสกรุ๊ป จำกัด (มหาชน)
SIAM WELLNESS GROUP PUBLIC COMPANY LIMITED

นอกจากนี้ ฝ่ายบริหารจำเป็นต้องสอบถามการค้ำของที่ดิน อาคารและอุปกรณ์ในแต่ละช่วงเวลาและบันทึกขาคาทุนจากการค้ำหากคาว่ามูลค่าที่คาว่าจะได้รับค้ำต่ำกว่ามูลค่าตามบัญชีของสินทรัพย์นั้น ในการนี้ฝ่ายบริหารจำเป็นต้องใช้ดุลยพินิจที่เกี่ยวข้องกับการคาการค้ำรายได้และค่าใช้จ่ายในอนาคตซึ่งเกี่ยวข้องกับสินทรัพย์นั้น

5.7 ค่าความนิยม และสินทรัพย์ไม่มีตัวตน

ในการบันทึกและวัดมูลค่าของค่าความนิยมและสินทรัพย์ไม่มีตัวตน ณ วันที่ได้มา ตลอดจนการทดสอบการค้ำในภายหลัง ฝ่ายบริหารจำเป็นต้องประมาณการกระแสเงินสดที่คาว่าจะได้รับในอนาคตจากสินทรัพย์ หรือหน่วยของสินทรัพย์ที่ก่อให้เกิดเงินสด รวมทั้งการเลือกอัตราค้ำค้ำที่เหมาะสมในการค้ำนวนหามูลค่าปัจจุบันของกระแสเงินสดนั้นๆ

5.8 สินทรัพย์ภาษีเงินได้รอการตัดบัญชี

กลุ่มบริษัทจะรับรู้สินทรัพย์ภาษีเงินได้รอการตัดบัญชีสำหรับผลแตกต่างชั่วคราวที่ใช้หักภาษีและคาทุนทางภาษีที่ไม่ได้ใช้เมื่อมีความเป็นไปได้ค่อนข้างแน่ว่ากลุ่มบริษัทจะมีกำไรทางภาษีในอนาคตเพียงพอที่จะใช้ประโยชน์จากผลแตกต่างชั่วคราวและคาทุนนั้น ในการนี้ฝ่ายบริหารจำเป็นต้องประมาณการว่ากลุ่มบริษัทควรรับรู้จำนวนสินทรัพย์ภาษีเงินได้รอการตัดบัญชีเป็นจำนวนเท่าใด โดยพิจารณาถึงจำนวนกำไรทางภาษีที่คาว่าจะเกิดในอนาคตในแต่ละช่วงเวลา

5.9 ค่าเผื่อการค้ำของสินทรัพย์ที่ไม่ใช่สินทรัพย์ทางการเงิน

ในการประเมินค่าเผื่อการค้ำของสินทรัพย์ที่ไม่ใช่สินทรัพย์ทางการเงิน ฝ่ายบริหารต้องใช้ดุลยพินิจในการประเมินมูลค่าที่คาว่าจะได้รับค้ำของสินทรัพย์ดังกล่าว มูลค่าที่คาว่าจะได้รับค้ำหมายถึงมูลค่ายุติธรรมหักค้ำทุนในการขายของสินทรัพย์หรือมูลค่าจากการใช้สินทรัพย์แล้วแต่ราคาโคจะสูงกว่า ในการประเมินมูลค่ายุติธรรมหักค้ำทุนในการขาย กลุ่มบริษัทอ้างอิงจากข้อมูลที่มีอยู่เกี่ยวกับธุรกรรมการขายที่มีผลผูกพันซึ่งได้เข้าทำในลักษณะของผู้ที่ไม่มีความเกี่ยวข้องกันสำหรับสินทรัพย์ที่คล้ายคลึงกันหรืออ้างอิงจากราคาตลาดที่สามารถสังเกตได้หักด้วยค้ำทุนส่วนเพิ่มในการจำหน่ายสินทรัพย์นั้น ในการประเมินมูลค่าจากการใช้สินทรัพย์ กลุ่มบริษัทใช้แบบจำลองการค้ำค้ำกระแสเงินสด ทั้งนี้ ปัจจัยที่มีผลกระทบบต่อมูลค่าที่คาว่าจะได้รับค้ำคืออัตราค้ำค้ำที่ใช้ในแบบจำลองดังกล่าว ตลอดจนกระแสเงินสดรับในอนาคตที่คาการค้ำและอัตราการเติบโตที่ใช้เพื่อการคาการค้ำ การประมาณการดังกล่าวส่วนใหญ่เกี่ยวข้องกับที่ดิน อาคารและอุปกรณ์ สินทรัพย์สิทธิการใช้ และค่าความนิยม ซึ่งกลุ่มบริษัทได้บันทึกไว้ในงบการเงิน สมมติฐานสำคัญที่ใช้ในการประเมินมูลค่าที่คาว่าจะได้รับค้ำรวมถึงการวิเคราะห์ผลกระทบของการเปลี่ยนแปลงสมมติฐานดังกล่าวได้เปิดเผยและอธิบายไว้ในหมายเหตุประกอบงบการเงินรวมข้อ 13 และข้อ 14

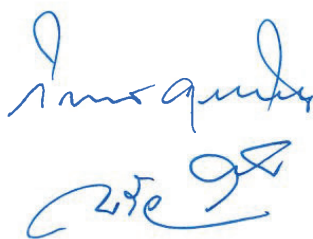

**SIAM
WELLNESS
GROUP** 19
บริษัท สยามเวลเนสกรุ๊ป จำกัด (มหาชน)
SIAM WELLNESS GROUP PUBLIC COMPANY LIMITED

5.10 ผลประโยชน์หลังออกจางานของพนักงานตามโครงการผลประโยชน์

หนี้สินตาม โครงการผลประโยชน์หลังออกจางานของพนักงานประมาณขึ้นตามหลักคณิตศาสตร์ ประกันภัย ซึ่งต้องอาศัยข้อสมมติฐานต่างๆ ในการประมาณการนั้น เช่น อัตราคิดลด อัตราการขึ้นเงินเดือน ในอนาคต อัตราณณะ และอัตราการเปลี่ยนแปลงในจำนวนพนักงาน เป็นต้น

6. รายการธุรกิจกับกิจการที่เกี่ยวข้องกัน

ลักษณะความสัมพันธ์ของบริษัทและกิจการที่เกี่ยวข้องกันมีดังนี้

ชื่อบริษัทที่เกี่ยวข้องกัน	ประเภทธุรกิจ	ลักษณะความสัมพันธ์
บริษัท สยามเวลเนสแล็บ จำกัด	ผลิต และขายผลิตภัณฑ์เกี่ยวกับสปา	บริษัทย่อย
บริษัท สยามเวลเนส เอ็ดดูเคชั่น จำกัด	โรงเรียนสอนนวด	บริษัทย่อย
บริษัท สยามเวลเนสรีสอร์ท จำกัด	ธุรกิจ โรงแรมและร้านอาหาร	บริษัทย่อย
บริษัท สยามเวลเนสกรุ๊ป (ฮ่องกง) จำกัด	ดำเนินการด้านการลงทุน	บริษัทย่อย
บริษัท ไทเกอร์ อายส์ เทคคิง (ประเทศไทย) จำกัด	นำเข้าและจำหน่ายสินค้าเกี่ยวกับสปา	บริษัทย่อย (ถือหุ้นโดย บริษัทย่อยของบริษัท)
Shanghai Jia Tai Health Management Co., Ltd.	บริการให้คำปรึกษาและบริหารจัดการด้านสุขภาพและความงาม	บริษัทย่อย (ถือหุ้นโดย บริษัทย่อยของบริษัท)
บริษัท สยามเวลเนส อมารา จำกัด	ให้คำปรึกษาและบำบัดคุณภาพ การนอน พัฒนาและจำหน่าย ผลิตภัณฑ์จากัญชาเพื่อการแพทย์	การร่วมค้า (ถือหุ้นโดย บริษัทย่อยของบริษัท)
บริษัท บลูมมิ่ง อินเทอร์เน็ต จำกัด	ให้เช่าอสังหาริมทรัพย์	ผู้ถือหุ้นร่วมกัน
บริษัท บลูมมิ่ง จำกัด	ขายของชำราย การ์ดอวยพร และสมุด	ผู้ถือหุ้นร่วมกัน
บริษัท บี.ยู.เอ็นเตอร์ไพรส์ จำกัด	ให้เช่าอสังหาริมทรัพย์	ผู้ถือหุ้นร่วมกัน
บริษัท ไชเบอร์พรีนัทกรุ๊ป จำกัด	ธุรกิจสิ่งพิมพ์	ผู้ถือหุ้นร่วมกัน
บริษัท เอเชียนฟอรัจัน พร็อพเพอร์ตี้ จำกัด	ธุรกิจอสังหาริมทรัพย์	ผู้ถือหุ้นร่วมกัน
บริษัท กลมเกลียวพัฒนา จำกัด	ให้เช่าอสังหาริมทรัพย์	กรรมการร่วมกัน
บริษัท จี.จี.พี. พร็อพเพอร์ตี้ จำกัด	ให้เช่าอสังหาริมทรัพย์	กรรมการร่วมกัน
บริษัท สว่างสุข จำกัด	จำหน่ายอาหารและเครื่องดื่ม	กรรมการบริษัทเป็น สมาชิกในครอบครัว ที่ใกล้ชิดของกรรมการบริษัทฯ
กรรมการของกลุ่มบริษัท	-	กรรมการบริษัทและ บริษัทย่อย
บุคคลที่เกี่ยวข้องกัน	-	สมาชิกในครอบครัว ที่ใกล้ชิดของกรรมการบริษัทฯ

**SIAM
WELLNESS
GROUP**

บริษัท สยามเวลเนสกรุ๊ป จำกัด (มหาชน)
SIAM WELLNESS GROUP PUBLIC COMPANY LIMITED

ในระหว่างปี กลุ่มบริษัทมีรายการธุรกิจที่สำคัญกับบุคคลหรือกิจการที่เกี่ยวข้องกัน รายการธุรกิจดังกล่าว เป็นไปตามเงื่อนไขทางการค้าและเกณฑ์ตามที่ตกลงกันระหว่างกลุ่มบริษัทกับกิจการหรือบุคคลที่เกี่ยวข้องกันเหล่านั้น ซึ่งเป็นไปตามปกติธุรกิจโดยสามารถสรุปได้ดังนี้

(หน่วย: ล้านบาท)

	งบการเงินรวม		งบการเงินเฉพาะกิจการ		นโยบายการกำหนดราคา
	2566	2565	2566	2565	
รายการธุรกิจกับบริษัทย่อย					
(ตัดออกจากงบการเงินรวมแล้ว)					
รายได้จากการขายสินค้าและบริการ	-	-	1.2	1.3	ราคาตามสัญญา
รายได้ค่าเช่าและค่าสาธารณูปโภค	-	-	6.5	3.8	ราคาตามสัญญา
รายได้อื่น	-	-	4.5	4.6	ราคาตามสัญญา
ซื้อสินค้า	-	-	24.3	23.8	ราคาตามสัญญา
ค่าบริการและค่าใช้จ่ายอื่น	-	-	23.4	11.1	ราคาตามสัญญา
ค่าเช่าและค่าสาธารณูปโภคจ่าย	-	-	0.6	0.8	ราคาตามสัญญา
ดอกเบี้ยจ่าย	-	-	0.5	0.8	1.52 2.25 และ MLR (ร้อยละต่อปี)
รายการธุรกิจกับบุคคลหรือกิจการที่เกี่ยวข้องกัน					
รายได้จากการขายสินค้าและบริการ	0.7	2.4	0.5	0.4	ราคาตามสัญญา
รายได้ค่าเช่าและค่าสาธารณูปโภค	0.3	-	0.3	-	ราคาตามสัญญา
รายได้อื่น	5.5	2.6	0.5	-	ตามที่เกิดขึ้นจริง
ซื้อสินค้า	17.8	6.4	16.8	5.2	ราคาตามสัญญา
ค่าบริการและค่าใช้จ่ายอื่น	8.2	3.3	7.0	1.8	ราคาตามสัญญา
ค่าเช่าและค่าสาธารณูปโภคจ่าย	31.6	12.7	26.6	8.8	ราคาตามสัญญา
ดอกเบี้ยจ่าย	6.7	-	6.7	-	4.00 (ร้อยละต่อปี)

ยอดคงค้างระหว่างบริษัทฯ บริษัทย่อยและบุคคลหรือกิจการที่เกี่ยวข้องกัน ณ วันที่ 31 ธันวาคม 2566 และ 2565 มีรายละเอียดดังนี้

(หน่วย: พันบาท)

	งบการเงินรวม		งบการเงินเฉพาะกิจการ	
	2566	2565	2566	2565
ลูกหนี้การค้า - กิจการที่เกี่ยวข้องกัน (หมายเหตุ 8)				
บริษัทย่อย	-	-	9,245	11,233
บริษัทที่เกี่ยวข้องกัน	10,334	7,770	57	7
กรรมการของบริษัทย่อย	13	34	13	32
รวม	10,347	7,804	9,315	11,272

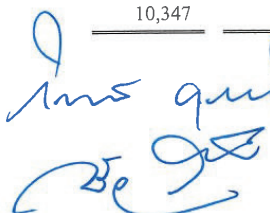

SIAM WELLNESS GROUP 21

 บริษัท สยามเวลเนสกรุ๊ป จำกัด (มหาชน)

 SSIAMWELLNESS GROUP PUBLIC COMPANY LIMITED

(หน่วย: พันบาท)

	งบการเงินรวม		งบการเงินเฉพาะกิจการ	
	2566	2565	2566	2565
ลูกหนี้อื่น - กิจการที่เกี่ยวข้องกัน (หมายเหตุ 8)				
บริษัทย่อย	-	-	620	551
บริษัทที่เกี่ยวข้องกัน	-	1,051	-	-
รวม	-	1,051	620	551
ลูกหนี้ตามสัญญาเช่า - กิจการที่เกี่ยวข้องกัน				
บริษัทย่อย	-	-	21,627	22,855
บริษัทที่เกี่ยวข้องกัน	234	-	234	-
รวม	234	-	21,861	22,855
หมุนเวียน	55	-	297	347
ไม่หมุนเวียน	179	-	21,564	22,508
	234	-	21,861	22,855
เจ้าหนี้การค้า - กิจการที่เกี่ยวข้องกัน (หมายเหตุ 16)				
บริษัทย่อย	-	-	19,009	29,515
บริษัทที่เกี่ยวข้องกัน	29,164	7,470	26,856	6,622
รวม	29,164	7,470	45,865	36,137
เจ้าหนี้อื่น - กิจการที่เกี่ยวข้องกัน (หมายเหตุ 16)				
บริษัทย่อย	-	-	3	-
กรรมการของบริษัทฯ	1,720	494	1,698	488
รวม	1,720	494	1,701	488
ดอกเบี้ยค้างจ่าย - กิจการที่เกี่ยวข้องกัน (หมายเหตุ 16)				
บริษัทย่อย	-	-	-	140
รวม	-	-	-	140
หนี้สินตามสัญญาเช่า - กิจการที่เกี่ยวข้องกัน				
บริษัทย่อย	-	-	348	932
บริษัทที่เกี่ยวข้องกัน	94,334	96,943	92,443	91,446
บุคคลที่เกี่ยวข้องกัน	7,008	6,676	7,008	6,676
รวม	101,342	103,619	99,799	99,054
หมุนเวียน	22,484	20,789	20,941	17,767
ไม่หมุนเวียน	78,858	82,830	78,858	81,287
	101,342	103,619	99,799	99,054

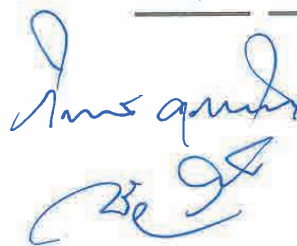

**SIAM
WELLNESS
GROUP**
บริษัท สยามเวลเนสกรุ๊ป จำกัด (มหาชน)
SIAM WELLNESS GROUP PUBLIC COMPANY LIMITED

เงินกู้ยืมระยะยาวจากกิจการที่เกี่ยวข้องกัน

ยอดคงค้างของเงินกู้ยืมระยะยาวระหว่างบริษัทย่อยและกิจการที่เกี่ยวข้องกัน ณ วันที่ 31 ธันวาคม 2566 และ 2565 และการเคลื่อนไหวของเงินกู้ยืมดังกล่าวมีรายละเอียดดังนี้

(หน่วย: พันบาท)

ผู้ให้กู้	อัตราดอกเบี้ย (ร้อยละต่อปี)	งบการเงินรวม			
		ยอดคงเหลือ ณ วันที่		ยอดคงเหลือ ณ วันที่	
		31 ธันวาคม 2565	ระหว่างปี		31 ธันวาคม 2566
			เพิ่มขึ้น	ลดลง	
บริษัท ไชเบอร์พรีนซ์กรุ๊ป จำกัด ⁽¹⁾	4.00	-	200,000	-	200,000
รวม		-	200,000	-	200,000

(หน่วย: พันบาท)

ผู้ให้กู้	อัตราดอกเบี้ย (ร้อยละต่อปี)	งบการเงินเฉพาะกิจการ			
		ยอดคงเหลือ ณ วันที่		ยอดคงเหลือ ณ วันที่	
		31 ธันวาคม 2565	ระหว่างปี		31 ธันวาคม 2566
			เพิ่มขึ้น	ลดลง	
บริษัท สยามเวลเนสรีสอร์ท จำกัด	ปีที่ 1 - 2 2.25 และปีที่ 3 - 5 MLR	15,000	-	15,000	-
บริษัท สยามเวลเนสแล็บ จำกัด	ปีที่ 1 - 2 1.52 และปีที่ 3 - 5 MLR	10,000	-	10,000	-
บริษัท สยามเวลเนส เอ็ดยูเคชั่น จำกัด	ปีที่ 1 - 2 2.25 และปีที่ 3 - 5 MLR	3,000	-	3,000	-
บริษัท ไชเบอร์พรีนซ์กรุ๊ป จำกัด ⁽¹⁾	4.00	-	200,000	-	200,000
รวม		28,000	200,000	28,000	200,000

(1) เงินกู้ยืมระยะยาวจากกิจการที่เกี่ยวข้องกันดังกล่าวเป็นเงินกู้ยืมที่ไม่มีหลักประกัน ในรูปแบบตั๋วสัญญาใช้เงินมีอายุ 1 ปี ครบกำหนดในเดือนกุมภาพันธ์ 2567 อย่างไรก็ตาม ผู้ให้กู้ให้ค้ำประกันเป็นลายลักษณ์อักษรให้บริษัทฯ มีสิทธิขยับระยะเวลาชำระคืนเงินกู้ตามตั๋วสัญญาใช้เงินดังกล่าวออกไปอีก 1 ปี นับจากวันครบกำหนดตั๋วสัญญาใช้เงิน ทั้งนี้ บริษัทฯ มีความประสงค์ใช้สิทธิในการขยายระยะเวลาชำระคืนดังกล่าว

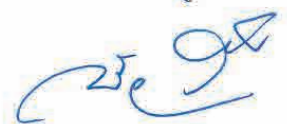
SIAM WELLNESS GROUP
บริษัท สยามเวลเนสกรุ๊ป จำกัด (มหาชน)
SIAM WELLNESS GROUP PUBLICATIONS LIMITED

ค่าตอบแทนกรรมการและผู้บริหาร

ในระหว่างปี 2566 และ 2565 กลุ่มบริษัทมีค่าใช้จ่ายผลประโยชน์พนักงานที่ให้แก่กรรมการและผู้บริหาร ดังต่อไปนี้

(หน่วย: ล้านบาท)

	งบการเงินรวมและ งบการเงินเฉพาะกิจการ	
	2566	2565
ผลประโยชน์ระยะสั้น	21.7	15.8
ผลประโยชน์หลังออกจากงาน	0.3	0.6
รวม	22.0	16.4

ภาระค่าประกันกับกิจการที่เกี่ยวข้องกัน

บริษัทมีภาระจากการค่าประกันให้กับบริษัทย่อยตามที่กล่าวไว้ในหมายเหตุประกอบงบการเงินรวมข้อ 17

7. เงินสดและรายการเทียบเท่าเงินสด

(หน่วย: พันบาท)

	งบการเงินรวม		งบการเงินเฉพาะกิจการ	
	2566	2565	2566	2565
เงินสด	3,039	3,268	2,626	2,800
เงินฝากธนาคาร	249,266	181,635	186,800	143,522
รวม	252,305	184,903	189,426	146,322

ณ วันที่ 31 ธันวาคม 2566 เงินฝากออมทรัพย์มีอัตราดอกเบี้ยระหว่างร้อยละ 0.00 ถึง 2.00 (2565: ร้อยละ 0.00 ถึง 0.35 ต่อปี)



8. ลูกหนี้การค้าและลูกหนี้อื่น

(หน่วย: พันบาท)

	งบการเงินรวม		งบการเงินเฉพาะกิจการ	
	2566	2565	2566	2565
ลูกหนี้การค้า - กิจการที่เกี่ยวข้องกัน (หมายเหตุ 6)				
อายุหนี้คงค้างนับจากวันที่ถึงกำหนดชำระ				
ยังไม่ถึงกำหนดชำระ	1,564	6	1,345	918
ค้างชำระ				
ไม่เกิน 3 เดือน	1,644	2,298	1,874	4,767
3 - 6 เดือน	1,099	1,049	1,664	1,535
6 - 12 เดือน	1,310	2,066	2,019	2,120
มากกว่า 12 เดือน	4,730	2,385	2,413	1,932
รวมลูกหนี้การค้า - กิจการที่เกี่ยวข้องกัน - สุทธิ	10,347	7,804	9,315	11,272
ลูกหนี้การค้า - กิจการที่ไม่เกี่ยวข้องกัน				
อายุหนี้คงค้างนับจากวันที่ถึงกำหนดชำระ				
ยังไม่ถึงกำหนดชำระ	5,945	6,177	4,421	4,847
ค้างชำระ				
ไม่เกิน 3 เดือน	13,119	14,360	12,677	13,774
3 - 6 เดือน	27	243	27	267
6 - 12 เดือน	6	81	1	75
มากกว่า 12 เดือน	7,922	8,757	7,603	8,396
รวม	27,019	29,618	24,729	27,359
หัก: ค่าเผื่อผลขาดทุนด้านเครดิตที่คาดว่าจะเกิดขึ้น	(7,978)	(8,877)	(7,659)	(8,513)
รวมลูกหนี้การค้า - กิจการที่ไม่เกี่ยวข้องกัน - สุทธิ	19,041	20,741	17,070	18,846
รวมลูกหนี้การค้า - สุทธิ	29,388	28,545	26,385	30,118
ลูกหนี้อื่น				
ลูกหนี้อื่น - กิจการที่เกี่ยวข้องกัน (หมายเหตุ 6)	-	1,051	620	551
ลูกหนี้อื่น - กิจการที่ไม่เกี่ยวข้องกัน	505	870	416	613
รวม	505	1,921	1,036	1,164
หัก: ค่าเผื่อผลขาดทุนด้านเครดิตที่คาดว่าจะเกิดขึ้น	(313)	(313)	(313)	(313)
รวมลูกหนี้อื่น - สุทธิ	192	1,608	723	851
รวมลูกหนี้การค้าและลูกหนี้อื่น - สุทธิ	29,580	30,153	27,108	30,969



SIAM WELLNESS GROUP
 บริษัท สยามเวลเนสกรุ๊ป จำกัด (มหาชน)
 SIAM WELLNESS GROUP PUBLIC COMPANY LIMITED

การเปลี่ยนแปลงของบัญชีค่าเพื่อผลขาดทุนด้านเครดิตที่คาดว่าจะเกิดขึ้นของลูกหนี้การค้าและลูกหนี้อื่น
มีรายละเอียดดังนี้

	(หน่วย: พันบาท)	
	งบการเงินรวม	เฉพาะกิจการ
ณ วันที่ 1 มกราคม 2566	9,190	8,826
ผลขาดทุนด้านเครดิตที่คาดว่าจะเกิดขึ้น	191	166
โอนกลับระหว่างปี	(1,048)	(676)
ตัดจำหน่ายระหว่างปี	(42)	(344)
ณ วันที่ 31 ธันวาคม 2566	8,291	7,972

9. ค่าหุ้นรอรับชำระคืน

เมื่อวันที่ 17 ธันวาคม 2561 ที่ประชุมคณะกรรมการบริษัทครั้งที่ 7/2561 มีมติอนุมัติให้บริษัทซื้อหุ้น
สามัญของบริษัท ชบา เอลลิแกนซ์ จำกัด ซึ่งประกอบธุรกิจให้บริการทำเล็บ สปาและทำ และต่อขนตา
จำนวนรวม 349,600 หุ้น คิดเป็นร้อยละ 76 ของหุ้นทั้งหมด เพื่อต่อยอดธุรกิจของบริษัทฯ ทั้งนี้การเข้าซื้อ
เงินลงทุนดังกล่าวคิดเป็นจำนวนเงินรวม 125 ล้านบาท โดยบริษัทฯ ได้จ่ายชำระเงินค่าหุ้นดังกล่าวบางส่วน
แล้วจำนวนรวม 93.75 ล้านบาทในระหว่างไตรมาสที่ 1 และ 2 ปี 2562 ซึ่งบริษัทฯ คงค้างชำระค่าหุ้นงวด
สุดท้ายจำนวน 31.25 ล้านบาท ทั้งนี้ บริษัทฯ ได้รับการ โอนหุ้นจากกลุ่มผู้ถือหุ้นเดิมของบริษัท ชบา
เอลลิแกนซ์ จำกัด เมื่อวันที่ 1 มกราคม 2562

ต่อมาเมื่อวันที่ 4 ตุลาคม 2562 ที่ประชุมคณะกรรมการบริษัทครั้งที่ 7/2562 ได้มีมติอนุมัติให้ยกเลิกการ
ร่วมลงทุนในบริษัท ชบา เอลลิแกนซ์ จำกัด เนื่องจากธุรกิจดังกล่าวต้องอาศัยความเชี่ยวชาญทางงานฝีมือ
ค่อนข้างสูง ทำให้ธุรกิจขายตัวได้ช้า และไม่เป็นที่ตามวัตถุประสงค์ของบริษัทฯ โดยบริษัทฯ ได้เข้าทำ
สัญญายกเลิกการประกอบกิจการร่วมกันและโอน/ซื้อหุ้นคืนสำหรับการลงทุนในบริษัท ชบา เอลลิแกนซ์
จำกัด กับกลุ่มผู้ถือหุ้นเดิมเมื่อวันที่ 6 ตุลาคม 2562

ภายใต้เงื่อนไขในสัญญายกเลิกการประกอบกิจการร่วมกันและโอน/ซื้อหุ้นคืน กลุ่มผู้ถือหุ้นเดิมตกลงให้
เงินค่าหุ้นงวดสุดท้ายจำนวน 31.25 ล้านบาทที่บริษัทฯ คงชำระตามที่กำหนดในสัญญาซื้อขายหุ้นเป็นอัน
ระงับสิ้นไป และทางบริษัทฯ ไม่มีหน้าที่ต้องชำระให้แก่กลุ่มผู้ถือหุ้นเดิมอีกต่อไป และกลุ่มผู้ถือหุ้นเดิม
ตกลงที่จะโอนเงินค่าหุ้นทั้งหมดที่ได้รับไปแล้วจากบริษัทฯ ตามสัญญาซื้อขายหุ้นจำนวนรวม 93.75
ล้านบาทคืนให้กับทางบริษัทฯ โดยแบ่งชำระเป็นงวดจำนวน 8 งวด (ภายในปี 2562 จำนวนรวม 43.75
ล้านบาท ภายในปี 2563 จำนวนรวม 35 ล้านบาท และภายในปี 2564 จำนวนรวม 15 ล้านบาท) ทั้งนี้
ผู้ถือหุ้นเดิมได้จ่ายเช็คลงวันที่ล่วงหน้าให้กับบริษัทฯ จำนวน 8 ฉบับ ซึ่งมีจำนวนเงินและวันที่ครบกำหนด
ตามที่ระบุในสัญญายกเลิกการประกอบกิจการร่วมกันและโอน/ซื้อหุ้นคืน

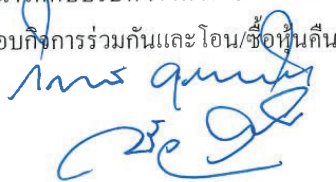

**SIAM
WELLNESS
GROUP**
บริษัท สยามเวลเนสกรุ๊ป จำกัด (มหาชน)
SIAM WELLNESS GROUP PUBLIC COMPANY LIMITED

ต่อมา บริษัทฯ ไม่สามารถเรียกเก็บเช็คที่ครบกำหนดเมื่อวันที่ 30 มิถุนายน 2563 30 กันยายน 2563 31 ธันวาคม 2563 31 มีนาคม 2564 และ 30 มิถุนายน 2564 รวมทั้งสิ้น 45 ล้านบาท (เช็คฉบับที่ 4 - 8) ได้ ฝ่ายบริหาร ได้มีการติดตามทวงถามและดำเนินการฟ้องคดีกรณีที่เรียกเก็บเช็คทั้ง 5 ฉบับไม่ได้ดังกล่าว ในเดือนสิงหาคม 2563 ตุลาคม 2563 มกราคม 2564 พฤษภาคม 2564 และ กรกฎาคม 2564 ตามลำดับ ทั้งในส่วนของคดีอาญาและคดีแพ่ง โดยกลุ่มผู้ถือหุ้นเดิมแจ้งว่าอยู่ระหว่างการดำเนินการจัดการทรัพย์สิน พร้อมมาตรการต่าง ๆ เพื่อชำระหนี้ค่าหุ้นดังกล่าวแก่บริษัทฯ ทั้งนี้ ความคืบหน้าของคดีดังกล่าวสรุปได้ดังนี้

คดีอาญา

สำหรับเช็คฉบับที่ 4 (จำนวนเงิน 10 ล้านบาท) ในเดือนมกราคม 2565 ศาลชั้นต้น ได้มีคำพิพากษาให้จำเลย แพ้คดี ขณะนี้คดีดังกล่าวอยู่ระหว่างกระบวนการพิจารณาคดีของศาลอุทธรณ์ โดยในวันนัดฟังคำพิพากษา คดีของศาลอุทธรณ์เมื่อวันที่ 2 พฤษภาคม 2566 จำเลยได้นำเงินมาวางที่ศาลจำนวน 3.5 ล้านบาท ศาลอุทธรณ์จึงมีคำสั่งให้จำเลยนำเงินที่เหลือจำนวน 6.5 ล้านบาทมาวางแก่ศาล โดยให้วางเงินอย่างน้อย เดือนละ 0.5 ล้านบาทตั้งแต่วันที่ 1 เดือนพฤษภาคม 2566 ให้ครบจำนวนภายในสิ้นปี 2566 อย่างไรก็ตาม จำเลย นำเงินมาวางศาลจำนวน 0.5 ล้านบาทเพียงรอบเดียวเมื่อวันที่ 27 กรกฎาคม 2566 รวมเป็นเงินที่จำเลยวางไว้ในคดีนี้จำนวน 4 ล้านบาทยังคงเหลือจำนวน 6 ล้านบาท ต่อมาเมื่อวันที่ 31 กรกฎาคม 2566 จำเลยประสงค์ ให้การรับสารภาพ ศาลชั้นต้นจึงต้องส่งสำนวนพร้อมคำให้การและของคำพิพากษาค้นศาลอุทธรณ์เพื่อ พิจารณาต่อไปตามรูปคดี ทั้งนี้ ศาลอุทธรณ์ได้นัดฟังคำพิพากษาอีกครั้งในวันที่ 5 มีนาคม 2567

สำหรับเช็คฉบับที่ 5-8 (จำนวนเงิน 35 ล้านบาท) ศาลให้รวมคดีตามคำขอของบริษัทฯ ซึ่งในเดือนมิถุนายน 2565 ศาลชั้นต้น ได้พิพากษาให้จำเลยแพ้คดี ขณะนี้คดีดังกล่าวอยู่ระหว่างกระบวนการพิจารณาคดีของศาล อุทธรณ์ อย่างไรก็ตาม ก่อนวันนัดฟังคำพิพากษาของศาลอุทธรณ์ จำเลยได้นำเงินมาวางแก่ศาลจำนวน 5 ล้านบาทเพื่อชำระหนี้ในคดีเช็คฉบับที่ 8 ศาลอุทธรณ์จึงเลื่อนนัดฟังคำพิพากษาออกไปก่อน ทั้งนี้ เมื่อวันที่ 28 เมษายน 2566 บริษัทฯ ได้แจ้งความประสงค์ในการรับเงินจำนวน 5 ล้านบาทดังกล่าวจากศาล โดยบริษัทฯ ได้รับเงินแล้วเมื่อวันที่ 16 พฤษภาคม 2566 ต่อมาเมื่อวันที่ 31 มกราคม 2567 จำเลยได้นำเงินมา วางที่ศาลเพิ่มจำนวน 10 ล้านบาทเพื่อชำระหนี้ในคดีเช็คฉบับที่ 5 ซึ่งทางบริษัทฯ ได้แจ้งความประสงค์ใน การรับเงินจำนวนดังกล่าวจากศาล โดยบริษัทฯ ได้รับเงินแล้วเมื่อวันที่ 7 กุมภาพันธ์ 2567 ส่งผลให้ ณ ปัจจุบัน คงเหลือจำนวนเงิน 20 ล้านบาทที่บริษัทฯ ต้องได้รับชำระคืนจากเช็คฉบับที่ 6 และ 7 ขณะนี้อยู่ระหว่างการ พิจารณาคดีของศาลอุทธรณ์

คดีแพ่ง

เมื่อวันที่ 12 พฤษภาคม 2565 ศาลชั้นต้น ได้มีคำพิพากษาให้จำเลยแพ้คดีสำหรับเช็คฉบับที่ 4-8 จำเลย อุทธรณ์คดีแต่ไม่วางเงินค่าขึ้นศาล ศาลจึงมีคำสั่งไม่รับอุทธรณ์ของจำเลย คดีจึงถึงที่สุด ขณะนี้อยู่ระหว่าง การบังคับคดี



**SIAM
WELLNESS
GROUP**

บริษัท สยามเวลเนสกรุ๊ป จำกัด (มหาชน)
Siam Wellness Group Public Co., Ltd.

ฝ่ายบริหารพิจารณาว่าผู้ถือหุ้นเดิมมีความสามารถในการจ่ายชำระค่าหุ้นดังกล่าวทั้งจำนวน และคาดว่า ณ วันที่ 31 ธันวาคม 2566 จะมีส่วนที่จะได้รับชำระคืนภายใน 1 ปีจำนวน 26 ล้านบาท ทั้งนี้ หลังวันสิ้นสุดงวด บริษัทฯ ได้รับชำระเงินมาแล้วส่วนหนึ่งสำหรับเช็คนับที่ 5 เป็นจำนวน 10 ล้านบาท ตามที่กล่าวไว้ข้างต้น รายการเคลื่อนไหวของค่าหุ้นรอรับชำระคืนจากกลุ่มผู้ถือหุ้นเดิมสำหรับปีสิ้นสุดวันที่ 31 ธันวาคม 2566 มีรายละเอียดดังนี้

	(หน่วย: พันบาท)
	งบการเงินรวมและ
	งบการเงินเฉพาะกิจการ
ค่าหุ้นรอรับชำระคืน ณ วันที่ 1 มกราคม 2566	40,034
ลดลงจากการเปลี่ยนแปลงมูลค่ายุติธรรมระหว่างปี	(212)
ลดลงจากการรับชำระจากลูกหนี้ค่าหุ้นระหว่างปี	(5,000)
ค่าหุ้นรอรับชำระคืน ณ วันที่ 31 ธันวาคม 2566	34,822
หัก: ส่วนที่คาดว่าจะได้รับชำระภายในหนึ่งปี	(26,295)
ค่าหุ้นรอรับชำระคืน - สุทธิจากส่วนที่คาดว่าจะได้รับชำระภายในหนึ่งปี	8,527

10. สินค้ำคงเหลือ

	(หน่วย: พันบาท)					
	งบการเงินรวม					
	ราคาทุน		รายการปรับลดราคาทุนให้เป็น มูลค่าสุทธิที่จะได้รับ		สินค้ำคงเหลือ - สุทธิ	
	2566	2565	2566	2565	2566	2565
สินค้าสำเร็จรูป	23,115	20,611	(3,959)	(3,711)	19,156	16,900
วัสดุอุปกรณ์บริการ	23,003	21,165	(1,250)	(1,082)	21,753	20,083
อาหารและเครื่องดื่ม	705	687	(2)	(2)	703	685
สินค้ำระหว่างบรรจุ และบรรจุภัณฑ์	1,647	309	(183)	(183)	1,464	126
รวม	48,470	42,772	(5,394)	(4,978)	43,076	37,794



**SIAM
WELLNESS
GROUP**
บริษัท สยามเวลเนสกรุ๊ป จำกัด (มหาชน)
SIAM WELLNESS GROUP PUBLIC COMPANY LIMITED

(หน่วย: พันบาท)

	งบการเงินเฉพาะกิจการ					
	รายการปรับลดราคาทุนให้เป็น					
	ราคาทุน		มูลค่าสุทธิที่จะได้รับ		สินค้าคงเหลือ - สุทธิ	
	2566	2565	2566	2565	2566	2565
สินค้าสำเร็จรูป	11,078	10,310	(924)	(1,124)	10,154	9,186
วัสดุอุปกรณ์บริการ	24,712	22,353	(1,231)	(1,061)	23,481	21,292
อาหารและเครื่องดื่ม	8	11	(2)	(2)	6	9
สินค้าระหว่างบรรจุ และบรรจุภัณฑ์	1,064	-	-	-	1,064	-
รวม	36,862	32,674	(2,157)	(2,187)	34,705	30,487

ในระหว่างปีปัจจุบัน กลุ่มบริษัทบันทึกการปรับลดราคาทุนของสินค้าคงเหลือให้เป็นมูลค่าสุทธิที่จะได้รับเป็นจำนวน 2.6 ล้านบาท (2565: 2.3 ล้านบาท) (เฉพาะบริษัทฯ: 0.9 ล้านบาท (2565: 0.5 ล้านบาท)) โดยแสดงเป็นส่วนหนึ่งของต้นทุนขาย และมีการกลับรายการปรับลดมูลค่าสินค้าคงเหลือเป็นจำนวน 2.2 ล้านบาท (2565: 8.1 ล้านบาท) (เฉพาะบริษัทฯ: 0.9 ล้านบาท (2565: 6.3 ล้านบาท)) โดยนำไปหักจากมูลค่าของสินค้าคงเหลือที่รับรู้เป็นค่าใช้จ่ายในระหว่างปี

11. เงินลงทุนในบริษัทย่อย

เงินลงทุนในบริษัทย่อยตามที่แสดงอยู่ในงบการเงินเฉพาะกิจการ ณ วันที่ 31 ธันวาคม 2566 และ 2565 มีรายละเอียดดังนี้

ชื่อบริษัท	จัดตั้งขึ้น ในประเทศ	(หน่วย: พันบาท)							
		ทุนเรียกชำระแล้ว		สัดส่วนเงินลงทุน		ราคาทุน		เงินปันผลที่บริษัทฯ รับระหว่างปี	
		2566	2565	2566	2565	2566	2565	2566	2565
บริษัท สยามเวลเนสแล็บ จำกัด	ไทย	1,000	1,000	99.99	99.99	2,000	2,000	3,732	-
บริษัท สยามเวลเนส เฮลท์แคร์ จำกัด	ไทย	1,000	1,000	99.97	99.97	1,000	1,000	-	-
บริษัท สยามเวลเนส สตรีสปอร์ต จำกัด	ไทย	60,000	60,000	99.99	99.99	98,705	98,705	-	-
บริษัท สยามเวลเนส สกรู๊ป (ฮ่องกง) จำกัด	ฮ่องกง	1	1	100.00	100.00	-	-	-	-
		(เหรียญฮ่องกง)(เหรียญฮ่องกง)							
รวม		101,705	101,705			101,705	101,705	3,732	-

เมื่อวันที่ 10 พฤศจิกายน 2566 ที่ประชุมคณะกรรมการบริษัทฯ มีมติอนุมัติให้ปิดบริษัท ไทเกอร์ อายส์ เทรดดิ้ง (ประเทศไทย) จำกัด (บริษัทย่อย) และ โอนทรัพย์สินและกิจการทั้งหมด (Entire Business Transfer) ไปยังบริษัท สยามเวลเนสแล็บ จำกัด (บริษัทย่อย) เพื่อเพิ่มประสิทธิภาพในการบริหารจัดการและลดต้นทุน ปัจจุบัน กลุ่มบริษัทอยู่ระหว่างการดำเนินการดังกล่าว ทั้งนี้ การปรับโครงสร้างดังกล่าวไม่มีผลกระทบต่องบการเงินรวมของบริษัทฯ

Am Quin
2/12/20

SIAM WELLNESS GROUP
บริษัท สยามเวลเนสกรุ๊ป จำกัด (มหาชน)
SIAM WELLNESS GROUP PUBLIC COMPANY LIMITED

12. เงินลงทุนในการร่วมค้า

12.1 รายละเอียดของเงินลงทุนในการร่วมค้า

เงินลงทุนในการร่วมค้าซึ่งเป็นเงินลงทุนในกิจการที่บริษัทย่อยแห่งหนึ่งและบริษัทอื่นควบคุมร่วมกัน มีรายละเอียดดังต่อไปนี้

(หน่วย: พันบาท)

การร่วมค้า	ลักษณะธุรกิจ	จัดตั้งขึ้นใน ประเทศ	งบการเงินรวม					
			สัดส่วนเงินลงทุน		ราคาหุ้น		มูลค่าตามบัญชี ตามวิธีส่วนได้เสีย	
			2566 (ร้อยละ)	2565 (ร้อยละ)	2566	2565	2566	2565
ถือหุ้น โดยบริษัท สยามเวลเนสแอนด์ จำกัด								
บริษัท สยามเวลเนส เอมารา จำกัด	ให้คำปรึกษาและบำบัด คุณภาพการนอน พัฒนา และจำหน่ายผลิตภัณฑ์จาก กัญชาเพื่อการแพทย์	ไทย	51.00	51.00	5,610	510	4,196	424
รวม					5,610	510	4,196	424

เมื่อวันที่ 25 พฤษภาคม 2566 บริษัท สยามเวลเนสแอนด์ จำกัด (บริษัทย่อย) ได้มีการลงทุนเพิ่มในหุ้นสามัญเพิ่มทุนของบริษัท สยามเวลเนส เอมารา จำกัด จำนวน 51,000 หุ้น ในราคาหุ้นละ 100 บาท เป็นจำนวนเงิน 5.1 ล้านบาท โดยการเพิ่มทุนดังกล่าวไม่ได้ทำให้สัดส่วนการลงทุนของบริษัทย่อยดังกล่าวเปลี่ยนแปลงแต่อย่างใด

12.2 ส่วนแบ่งกำไรขาดทุนเบ็ดเสร็จและเงินปันผลรับ

ในระหว่างปี 2566 และ 2565 บริษัทฯ รับรู้ส่วนแบ่งขาดทุน ส่วนแบ่งกำไรขาดทุนเบ็ดเสร็จและเงินปันผลรับจากการลงทุนในการร่วมค้าในงบการเงินรวมดังนี้

(หน่วย: พันบาท)

การร่วมค้า	ส่วนแบ่งขาดทุนจาก เงินลงทุนในการร่วมค้า		ส่วนแบ่งกำไรขาดทุนเบ็ดเสร็จ อื่นจากเงินลงทุนในการร่วมค้า		เงินปันผลรับ	
	ในระหว่างปี		ในระหว่างปี		ในระหว่างปี	
	2566	2565	2566	2565	2566	2565
บริษัท สยามเวลเนส เอมารา จำกัด	(1,328)	(86)	-	-	-	-
รวม	(1,328)	(86)	-	-	-	-



**SIAM
WELLNESS
GROUP**
บริษัท สยามเวลเนสกรุ๊ป จำกัด (มหาชน)
SIAM WELLNESS GROUP PUBLIC COMPANY LIMITED

12.3 ข้อมูลทางการเงินโดยสรุปของบริษัท สยามเวลเนส เอเมรา จำกัด (การร่วมค้า) ที่มีสาระสำคัญ

สรุปรายการฐานะทางการเงิน ณ วันที่ 31 ธันวาคม 2566 และ 2565 มีดังนี้

(หน่วย: พันบาท)

	2566	2565
เงินสดและรายการเทียบเท่าเงินสด	4,363	1,049
สินทรัพย์หมุนเวียนอื่น	1,629	462
สินทรัพย์ไม่หมุนเวียน	3,396	997
เจ้าหนี้การค้าและเจ้าหนี้อื่น	(709)	(1,560)
หนี้สินหมุนเวียนอื่น	(131)	(102)
หนี้สินไม่หมุนเวียน	(212)	(15)
สินทรัพย์ - สุทธิ	8,336	831
สัดส่วนเงินลงทุน (ร้อยละ)	51	51
สัดส่วนตามส่วนได้เสียของกิจการในสินทรัพย์ - สุทธิ	4,251	424
การตัดรายการระหว่างกัน	(55)	-
มูลค่าตามบัญชีของส่วนได้เสียของกิจการในการร่วมค้า	4,196	424

สรุปรายการกำไรขาดทุนเบ็ดเสร็จสำหรับปีสิ้นสุดวันที่ 31 ธันวาคม 2566 และ 2565 มีดังนี้

(หน่วย: พันบาท)

	2566	2565
รายได้จากการขายสินค้าและบริการ	1,626	124
รายได้อื่น	84	-
ค่าใช้จ่าย	(4,206)	(293)
ขาดทุนสุทธิ	(2,496)	(169)

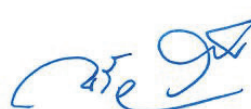
**SIAM
WELLNESS
GROUP**
บริษัท สยามเวลเนส เอเมรา จำกัด (มหาชน)
SIAM WELLNESS EMERALD LIMITED COMPANY LIMITED

31

13. ที่ดิน อาคารและอุปกรณ์

(หน่วย: พันบาท)

สินทรัพย์ที่ แสดงมูลค่าตาม ราคาที่เป็นใหม่	งบการเงินรวม						รวม
	ที่ดิน	สินทรัพย์ที่แสดงมูลค่าตามราคาทุน				สินทรัพย์ ระหว่างติดตั้ง และก่อสร้าง	
		ส่วนปรับปรุง ที่ดิน	อาคารและส่วน ปรับปรุงอาคาร	เครื่องตกแต่ง ติดตั้งและ อุปกรณ์	ยานพาหนะ		
ราคาทุน/ราคาที่เป็นใหม่							
ณ วันที่ 1 มกราคม 2565	278,766	2,684	1,181,307	204,200	20,440	12,294	1,699,691
ซื้อเพิ่ม	-	-	2,623	14,798	1,288	118,244	136,953
คิราคา	43,513	-	-	-	-	-	43,513
โอนเข้าจากสินทรัพย์ไม่ หมุนเวียนที่ถือไว้เพื่อขาย	-	-	32,295	-	-	-	32,295
จำหน่าย/ตัดจำหน่าย	-	-	(18,829)	(497)	-	-	(19,326)
โอนเข้า (ออก)	-	-	122,025	1,244	-	(123,269)	-
ณ วันที่ 31 ธันวาคม 2565	322,279	2,684	1,319,421	219,745	21,728	7,269	1,893,126
ซื้อเพิ่ม	-	-	3,530	10,453	3,568	33,146	50,697
จำหน่าย/ตัดจำหน่าย	-	-	(7,204)	(1,906)	(5,094)	-	(14,204)
โอนเข้า (ออก)	-	-	22,368	663	-	(23,031)	-
ณ วันที่ 31 ธันวาคม 2566	322,279	2,684	1,338,115	228,955	20,202	17,384	1,929,619
ค่าเสื่อมราคาสะสม							
ณ วันที่ 1 มกราคม 2565	-	2,684	567,143	160,227	17,985	-	748,039
ค่าเสื่อมราคาสำหรับปี	-	-	102,085	20,105	1,422	-	123,612
ค่าเสื่อมราคาสำหรับส่วนที่ จำหน่าย/ตัดจำหน่าย	-	-	(9,217)	(487)	-	-	(9,704)
ณ วันที่ 31 ธันวาคม 2565	-	2,684	660,011	179,845	19,407	-	861,947
ค่าเสื่อมราคาสำหรับปี	-	-	101,183	17,840	1,377	-	120,400
ค่าเสื่อมราคาสำหรับส่วนที่ จำหน่าย/ตัดจำหน่าย	-	-	(3,603)	(1,788)	(5,094)	-	(10,485)
ณ วันที่ 31 ธันวาคม 2566	-	2,684	757,591	195,897	15,690	-	971,862
ค่าเผื่อการด้อยค่า							
ณ วันที่ 1 มกราคม 2565	-	-	3,559	9	4	1,438	5,010
กลับรายการ	-	-	(3,213)	-	-	(1,438)	(4,651)
ณ วันที่ 31 ธันวาคม 2565	-	-	346	9	4	-	359
เพิ่มขึ้นระหว่างปี	-	-	3,592	-	-	-	3,592
ณ วันที่ 31 ธันวาคม 2566	-	-	3,938	9	4	-	3,951
มูลค่าสุทธิตามบัญชี							
ณ วันที่ 31 ธันวาคม 2565	322,279	-	659,064	39,891	2,317	7,269	1,030,820
ณ วันที่ 31 ธันวาคม 2566	322,279	-	576,586	33,049	4,508	17,384	953,806
ค่าเสื่อมราคาสำหรับปี							
2565 (จำนวน 118.9 ล้านบาท รวมอยู่ในต้นทุนขายและต้นทุนการให้บริการ ส่วนที่เหลือรวมอยู่ในค่าใช้จ่ายในการขายและบริหาร)							123,612
2566 (จำนวน 119.2 ล้านบาท รวมอยู่ในต้นทุนขายและต้นทุนการให้บริการ ส่วนที่เหลือรวมอยู่ในค่าใช้จ่ายในการขายและบริหาร)							120,400

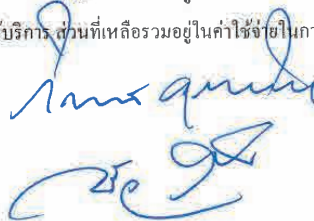

**SIAM
WELLNESS
GROUP** 32
บริษัท สยามเวลเนสกรุ๊ป จำกัด (มหาชน)
Siam Wellness Group Public Company Limited

(หน่วย: พันบาท)

งบการเงินเฉพาะกิจการ

สินทรัพย์ที่ แสดงมูลค่าตาม ราคาที่เป็นใหม่	สินทรัพย์ที่แสดงมูลค่าตามราคาทุน					รวม
	ที่ดิน	อาคารและส่วน ปรับปรุงอาคาร	เครื่องตกแต่ง ติดตั้งและ อุปกรณ์		สินทรัพย์ ระหว่างติดตั้ง และก่อสร้าง	
			ยานพาหนะ			
ราคาทุน/ราคาที่เป็นใหม่						
ณ วันที่ 1 มกราคม 2565	278,766	1,028,871	177,290	18,230	12,294	1,515,451
ซื้อเพิ่ม	-	1,911	11,114	-	113,160	126,185
คิราคา	43,513	-	-	-	-	43,513
โอนเข้าจากสินทรัพย์ไม่หมุนเวียนที่ถือไว้ เพื่อขาย	-	32,295	-	-	-	32,295
จำหน่าย/ตัดจำหน่าย	-	(18,829)	(404)	-	-	(19,233)
โอนเข้า (ออก)	-	117,043	1,142	-	(118,185)	-
ณ วันที่ 31 ธันวาคม 2565	322,279	1,161,291	189,142	18,230	7,269	1,698,211
ซื้อเพิ่ม	-	3,050	9,132	3,568	33,146	48,896
จำหน่าย/ตัดจำหน่าย	-	(7,204)	(1,314)	(5,094)	-	(13,612)
โอนเข้า (ออก)	-	22,368	663	-	(23,031)	-
ณ วันที่ 31 ธันวาคม 2566	322,279	1,179,505	197,623	16,704	17,384	1,733,495
ค่าเสื่อมราคาสะสม						
ณ วันที่ 1 มกราคม 2565	-	480,437	136,800	16,130	-	633,367
ค่าเสื่อมราคาสำหรับปี	-	94,800	18,673	1,167	-	114,640
ค่าเสื่อมราคาสำหรับส่วนที่จำหน่าย/ ตัดจำหน่าย	-	(9,217)	(396)	-	-	(9,613)
ณ วันที่ 31 ธันวาคม 2565	-	566,020	155,077	17,297	-	738,394
ค่าเสื่อมราคาสำหรับปี	-	93,626	15,950	994	-	110,570
ค่าเสื่อมราคาสำหรับส่วนที่จำหน่าย/ ตัดจำหน่าย	-	(3,603)	(1,189)	(5,094)	-	(9,886)
ณ วันที่ 31 ธันวาคม 2566	-	656,043	169,838	13,197	-	839,078
ค่าเผื่อการด้อยค่า						
ณ วันที่ 1 มกราคม 2565	-	3,559	9	4	1,438	5,010
กลับรายการ	-	(3,213)	-	-	(1,438)	(4,651)
ณ วันที่ 31 ธันวาคม 2565	-	346	9	4	-	359
เพิ่มขึ้นระหว่างปี	-	3,592	-	-	-	3,592
ณ วันที่ 31 ธันวาคม 2566	-	3,938	9	4	-	3,951
มูลค่าสุทธิตามบัญชี						
ณ วันที่ 31 ธันวาคม 2565	322,279	594,925	34,056	929	7,269	959,458
ณ วันที่ 31 ธันวาคม 2566	322,279	519,524	27,776	3,503	17,384	890,466
ค่าเสื่อมราคาสำหรับปี						
2565 (จำนวน 110.1 ล้านบาทรวมอยู่ในต้นทุนขายและต้นทุนการให้บริการ ส่วนที่เหลือรวมอยู่ในค่าใช้จ่ายในการขายและบริหาร)						114,640
2566 (จำนวน 109.4 ล้านบาทรวมอยู่ในต้นทุนขายและต้นทุนการให้บริการ ส่วนที่เหลือรวมอยู่ในค่าใช้จ่ายในการขายและบริหาร)						110,570

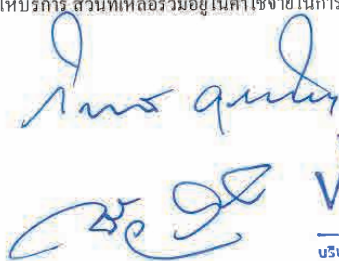

SIAM
WELLNESS
GROUP
บริษัท สยามเวลเนสกรุ๊ป จำกัด (มหาชน)
SIAM WELLNESS GROUP PUBLIC COMPANY LIMITED

บริษัทฯ ได้จัดให้มีการประเมินราคาที่ดินโดยผู้ประเมินราคาอิสระในปี 2565 โดยใช้วิธีเปรียบเทียบราคาตลาด (Comparable Market Approach) ทั้งนี้ บริษัทฯ พิจารณาว่ามูลค่าประเมินของที่ดินในปี 2566 ไม่แตกต่างจากปีก่อนอย่างเป็นสาระสำคัญ

หากบริษัทฯ แสดงมูลค่าของที่ดินดังกล่าวด้วยวิธีราคาทุน มูลค่าสุทธิตามบัญชี ณ วันที่ 31 ธันวาคม 2566 และ 2565 จะเป็นดังนี้

(หน่วย: พันบาท)

	งบการเงินรวม	
	และงบการเงินเฉพาะกิจการ	
	2566	2565
ที่ดิน	165,557	165,557

รายละเอียดของที่ดินดังกล่าวแสดงตามราคาที่ดินใหม่ มีดังนี้

(หน่วย: พันบาท)

	งบการเงินรวม	
	และงบการเงินเฉพาะกิจการ	
	2566	2565
ราคาทุนเดิม	165,557	165,557
ส่วนเพิ่มจากการตีราคา	156,722	156,722
ราคาที่ดินใหม่	322,279	322,279

ณ วันที่ 31 ธันวาคม 2566 กลุ่มบริษัทมีอาคารและส่วนปรับปรุงอาคาร เครื่องตกแต่ง ติดตั้งและอุปกรณ์และยานพาหนะจำนวนหนึ่งซึ่งตัดค่าเสื่อมราคาหมดแล้วแต่ยังใช้งานอยู่ มูลค่าตามบัญชีก่อนหักค่าเสื่อมราคาสะสมของสินทรัพย์ดังกล่าวมีจำนวนเงินประมาณ 413.8 ล้านบาท (2565: 300.8 ล้านบาท) (เฉพาะบริษัทฯ: 334.7 ล้านบาท (2565: 223.5 ล้านบาท))

บริษัทฯ จดจำนองที่ดินพร้อมสิ่งปลูกสร้าง ซึ่งมีมูลค่าสุทธิตามบัญชี ณ วันที่ 31 ธันวาคม 2566 จำนวน 97.2 ล้านบาท (2565: จดจำนองที่ดินพร้อมสิ่งปลูกสร้างและสินทรัพย์ไม่หมุนเวียนที่ถือไว้เพื่อขายจำนวน 389.3 ล้านบาท) เพื่อเป็นหลักประกันวงเงินเบิกเกินบัญชีสถาบันการเงินและวงเงินกู้ยืมระยะยาวตามที่ได้กล่าวในหมายเหตุประกอบงบการเงินรวมข้อ 17



**SIAM
WELLNESS
GROUP**
บริษัท สยามเวลเนสกรุ๊ป จำกัด (มหาชน)
SIAM WELLNESS GROUP PUBLIC COMPANY LIMITED

ในระหว่างปี 2566 กลุ่มบริษัทประเมินการด้อยค่าของที่ดิน อาคารและอุปกรณ์สำหรับกลุ่มของสินทรัพย์ บางกลุ่มเพื่อให้สินทรัพย์ดังกล่าวแสดงมูลค่าเท่ากับมูลค่าที่คาดว่าจะได้รับคืนของสินทรัพย์ เนื่องจาก มีข้อบ่งชี้ของการด้อยค่า ทั้งนี้ กลุ่มบริษัทพิจารณามูลค่าที่คาดว่าจะได้รับคืนของสินทรัพย์จากมูลค่าจากการ ใช้สินทรัพย์ ซึ่งประมาณการจากกระแสเงินสดในอนาคตที่กิจการคาดว่าจะได้รับอ้างอิงจากประมาณการ ทางการเงินซึ่งได้รับอนุมัติจากฝ่ายบริหาร

ข้อสมมติฐานที่สำคัญในการคำนวณมูลค่าจากการใช้คือ อัตราคิดลด โดยในปี 2566 ใช้อัตราคิดลดเท่ากับ ร้อยละ 13.0 (2565: ร้อยละ 10.5) โดยความอ่อนไหวของค่าเมื่อผลขาดทุนจากการด้อยค่าที่ดิน อาคารและ อุปกรณ์ และสินทรัพย์สิทธิการใช้สำหรับปี 2566 จะเพิ่มขึ้น 0.8 ล้านบาทต่อการเพิ่มขึ้นของอัตราคิดลด ร้อยละ 0.5 (2564: 1.7 ล้านบาท)

14. ค่าความนิยม

รายการเปลี่ยนแปลงของค่าความนิยมสำหรับปีสิ้นสุดวันที่ 31 ธันวาคม 2566 และ 2565 สรุปได้ดังนี้

(หน่วย: พันบาท)

	งบการเงิน	
	งบการเงินรวม	เฉพาะกิจการ
มูลค่าสุทธิตามบัญชี ณ วันที่ 1 มกราคม 2565	24,536	20,340
มูลค่าสุทธิตามบัญชี ณ วันที่ 31 ธันวาคม 2565	24,536	20,340
มูลค่าสุทธิตามบัญชี ณ วันที่ 31 ธันวาคม 2566	24,536	20,340

บริษัทฯ เป็นส่วนค่าความนิยมที่เกิดจากการซื้อธุรกิจให้กับกลุ่มของหน่วยสินทรัพย์ที่ก่อให้เกิดเงินสด เพื่อ ทดสอบการด้อยค่าประจำปี ดังนี้

(หน่วย: พันบาท)

	งบการเงินรวม					
	ธุรกิจบริการสปาภายใต้ แบรนด์บ้านสวนมาสาจ		ธุรกิจบริการสปาและ จำหน่ายผลิตภัณฑ์สปา		รวม	
	2566	2565	2566	2565	2566	2565
ค่าความนิยม	20,340	20,340	4,196	4,196	24,536	24,536

SIAM
WELLNESS
GROUP
บริษัท สยามเวลเนสกรุ๊ป จำกัด (มหาชน)
SIAM WELLNESS GROUP PUBLIC COMPANY LIMITED

35

(หน่วย: พันบาท)

	งบการเงินเฉพาะกิจการ	
	ธุรกิจบริการสปาภายใต้แบรนด์	
	บ้านสวนมาสสาจ	
	2566	2565
ค่าความนิยม	20,340	20,340

บริษัทฯ พิจารณามูลค่าที่คาดว่าจะได้รับคืนของกลุ่มของหน่วยสินทรัพย์ที่ก่อให้เกิดเงินสดจากมูลค่าจากการใช้สินทรัพย์ โดยประมาณการกระแสเงินสดในอนาคตที่กิจการคาดว่าจะได้รับอ้างอิงจากประมาณการทางการเงิน และมีข้อสมมติที่สำคัญสำหรับการประมาณการกระแสเงินสดสำหรับการทดสอบการด้อยค่า สำหรับปีปัจจุบันเกี่ยวกับอัตราการเติบโตของรายได้และอัตราคิดลด ซึ่งได้รับอนุมัติจากฝ่ายบริหารโดยใช้ อัตราคิดลดร้อยละ 13.0 (2565: ร้อยละ 10.5)

15. สินทรัพย์ไม่มีตัวตน

มูลค่าตามบัญชีของสินทรัพย์ไม่มีตัวตน ณ วันที่ 31 ธันวาคม 2566 และ 2565 แสดงได้ดังนี้

(หน่วย: พันบาท)

	งบการเงินรวม				งบการเงินเฉพาะกิจการ			
	ซอฟต์แวร์		เครื่องหมาย		ซอฟต์แวร์		เครื่องหมาย	
	ลิขสิทธิ์	คอมพิวเตอร์	การค้า	รวม	ลิขสิทธิ์	คอมพิวเตอร์	การค้า	รวม
ณ วันที่ 31 ธันวาคม 2566:								
ราคาทุน	10,598	3,352	4,798	18,748	10,431	2,576	4,798	17,805
หัก: ค่าตัดจำหน่ายสะสม	(7,261)	(1,872)	(3,989)	(13,122)	(7,207)	(1,105)	(3,989)	(12,301)
มูลค่าตามบัญชี - สุทธิ	3,337	1,480	809	5,626	3,224	1,471	809	5,504
ณ วันที่ 31 ธันวาคม 2565:								
ราคาทุน	10,352	3,383	4,798	18,533	10,282	2,576	4,798	17,656
หัก: ค่าตัดจำหน่ายสะสม	(6,134)	(1,647)	(3,508)	(11,289)	(6,093)	(870)	(3,508)	(10,471)
มูลค่าตามบัญชี - สุทธิ	4,218	1,736	1,290	7,244	4,189	1,706	1,290	7,185

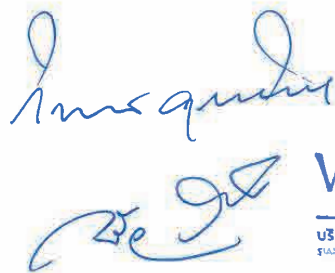

SIAM
WELLNESS
GROUP

บริษัท สยามเวลเนสกรุ๊ป จำกัด (มหาชน)
SIAM WELLNESS GROUP PUBLIC COMPANY LIMITED

36

การกระทบยอดมูลค่าตามบัญชีของสินทรัพย์ไม่มีตัวตนสำหรับปี 2566 และ 2565 แสดงได้ดังนี้

(หน่วย: พันบาท)

	งบการเงินรวม		งบการเงินเฉพาะกิจการ	
	2566	2565	2566	2565
มูลค่าตามบัญชีต้นปี	7,244	8,005	7,185	7,924
ซื้อเพิ่มระหว่างปี	246	1,318	149	1,318
ตัดจำหน่ายระหว่างปี	(16)	-	-	-
ค่าตัดจำหน่ายสำหรับปี	(1,848)	(2,079)	(1,830)	(2,057)
มูลค่าตามบัญชีปลายปี	5,626	7,244	5,504	7,185

16. เจ้าหนี้การค้าและเจ้าหนี้อื่น

(หน่วย: พันบาท)

	งบการเงินรวม		งบการเงินเฉพาะกิจการ	
	2566	2565	2566	2565
เจ้าหนี้การค้า - กิจการที่ไม่เกี่ยวข้องกัน	30,029	38,359	25,399	32,172
เจ้าหนี้การค้า - กิจการที่เกี่ยวข้องกัน (หมายเหตุ 6)	29,164	7,470	45,865	36,137
เจ้าหนี้ค่าซื้อสินทรัพย์ถาวร - กิจการ ที่ไม่เกี่ยวข้องกัน	4,878	639	4,878	639
เจ้าหนี้ค่าก่อสร้างและเงินประกันผลงาน	7,048	12,607	6,797	12,365
เจ้าหนี้อื่น - กิจการที่ไม่เกี่ยวข้องกัน	2,742	3,075	2,650	2,847
เจ้าหนี้อื่น - กิจการที่เกี่ยวข้องกัน (หมายเหตุ 6)	1,720	494	1,701	488
ดอกเบี้ยค้างจ่าย-กิจการที่เกี่ยวข้องกัน (หมายเหตุ 6)	-	-	-	140
เงินเดือนและโบนัสค้างจ่าย	30,523	18,888	29,507	17,791
ค่าใช้จ่ายอื่นค้างจ่าย - กิจการ ที่ไม่เกี่ยวข้องกัน	17,595	12,608	16,380	11,268
รวมเจ้าหนี้การค้าและเจ้าหนี้อื่น	123,699	94,140	133,177	113,847

SIAM WELLNESS GROUP
บริษัท สยามเวลเนสกรุ๊ป จำกัด (มหาชน)
SIAM WELLNESS GROUP PUBLIC COMPANY LIMITED

17. เงินกู้ยืมระยะยาว

วงเงินที่	วงเงินกู้ (ล้านบาท)	วันที่สัญญาเงินกู้วันที่ ทำสัญญาแก้ไขเพิ่มเติม	อัตราดอกเบี้ย (ร้อยละต่อปี)	ปีที่ 1 - 2 MLR - 3 และปีที่ 3 เป็นต้นไป MLR - 2.2	การชำระคืน	งบการเงินรวม	งบการเงินเฉพาะกิจการ (หน่วย: ล้านบาท)
1	240	27 เมษายน 2559			ชำระคืนดอกเบี้ยทุกเดือนนับตั้งแต่เริ่มกู้ยืมงวดแรก และชำระเงินต้นพร้อมดอกเบี้ยให้เสร็จสิ้นใน 60 เดือน นับตั้งแต่เดือนกรกฎาคม 2560 ทั้งนี้ บริษัทฯ จะชำระเงินต้นและดอกเบี้ยงวดสุดท้ายในเดือนธันวาคม 2564	2566 - 56,900	2565 2566 2565
		27 มีนาคม 2563			เปลี่ยนแปลงเงื่อนไขการผ่อนชำระคืนเงินต้นนับตั้งแต่เดือนมีนาคม 2563 เป็นต้นไป โดยเริ่มชำระงวดแรกในเดือนมีนาคม 2564 ทั้งนี้ บริษัทฯ จะชำระเงินต้นพร้อมดอกเบี้ยงวดสุดท้ายในเดือนมีนาคม 2565		
		24 กุมภาพันธ์ 2564			เปลี่ยนแปลงเงื่อนไขการผ่อนชำระคืนเงินต้นนับตั้งแต่เดือนมีนาคม 2564 เป็นต้นไป โดยเริ่มชำระงวดแรกในเดือนมีนาคม 2565 ทั้งนี้ บริษัทฯ จะชำระเงินต้นพร้อมดอกเบี้ยงวดสุดท้ายในเดือนมีนาคม 2566		
		22 มีนาคม 2565			เปลี่ยนแปลงเงื่อนไขการผ่อนชำระคืนเงินต้นนับตั้งแต่เดือนมีนาคม 2565 เป็นต้นไป โดยเริ่มชำระงวดแรกในเดือนมีนาคม 2566 ทั้งนี้ บริษัทฯ จะชำระเงินต้นพร้อมดอกเบี้ยงวดสุดท้ายในเดือนมีนาคม 2567		
		27 มีนาคม 2566			เปลี่ยนแปลงเงื่อนไขการผ่อนชำระคืนเงินต้นนับตั้งแต่เดือนมีนาคม 2566 เป็นต้นไป โดยเริ่มชำระงวดแรกในเดือนมีนาคม 2566 ทั้งนี้ บริษัทฯ จะชำระเงินต้นพร้อมดอกเบี้ยงวดสุดท้ายในเดือนมีนาคม 2567		
2	80	31 สิงหาคม 2560		ปีที่ 1 - 2 MLR - 3 และปีที่ 3 เป็นต้นไป MLR - 2.2	ชำระเงินต้นพร้อมดอกเบี้ยให้เสร็จสิ้นใน 65 เดือน นับตั้งแต่เริ่มชำระงวดแรก โดยชำระคืนเงินงวดแรกนับตั้งแต่วันที่ทำการสุดท้ายของเดือนที่ 6 ทั้งนี้ บริษัทฯ จะชำระเงินต้นและดอกเบี้ยงวดสุดท้ายในเดือนกรกฎาคม 2566	-	47,600



Signature

งบการเงินรวม (หน่วย: พันบาท)
งบการเงินเฉพาะกิจการ

วงเงินที่	วงเงินผู้	วันที่สัญญาเงินกู้/วันที่	อัตราดอกเบี้ย (ร้อยละต่อปี)	การชำระคืน	งบการเงินรวม	งบการเงินเฉพาะกิจการ
-----------	-----------	---------------------------	-----------------------------	------------	--------------	----------------------

วงเงินที่ (ล้านบาท) ทำสัญญาแล้ว/ยังเพิ่มเติม

26 ตุลาคม 2563 เปลี่ยนแปลงเงื่อนไขการผ่อนชำระคืนเงินกู้ตามสัญญาเงินกู้ฉบับดั้งเดิมเดือนเมษายน 2563 เป็นต้นไป โดยเริ่มชำระงวดแรกในเดือนมกราคม 2564 ทั้งนี้ บริษัทฯ จะชำระเงินต้นพร้อมดอกเบี้ยงวดสุดท้ายในเดือน พฤศจิกายน 2568

19 พฤษภาคม 2564 เปลี่ยนแปลงเงื่อนไขการผ่อนชำระคืนเงินกู้ตามสัญญาเงินกู้ฉบับดั้งเดิมเดือนพฤษภาคม 2564 เป็นต้นไป โดยเริ่มชำระงวดแรกในเดือน พฤษภาคม 2565 ทั้งนี้ บริษัทฯ จะชำระเงินต้นพร้อมดอกเบี้ยงวดสุดท้ายในเดือนธันวาคม 2569

6 พฤษภาคม 2565 เปลี่ยนแปลงเงื่อนไขการผ่อนชำระคืนเงินต้นนับตั้งแต่เดือนพฤษภาคม 2565 เป็นต้นไป โดยเริ่มชำระงวดแรกในเดือนมกราคม 2566 ทั้งนี้ บริษัทฯ จะชำระเงินต้นพร้อมดอกเบี้ยงวดสุดท้ายในเดือนสิงหาคม 2570

4 20 9 เมษายน 2563 ปีที่ 1 - 2, ร้อยละ 2 และปีที่ 3 เป็นต้นไป MLR

ชำระคืนดอกเบี้ยทุกเดือนนับตั้งแต่เบิกเงินกู้งวดแรก และชำระเงินต้นพร้อมดอกเบี้ยเป็นรายเดือนจำนวน 36 งวด นับตั้งแต่เดือนเมษายน 2565 ทั้งนี้ บริษัทฯ จะชำระเงินต้นพร้อมดอกเบี้ยงวดสุดท้ายในเดือน มีนาคม 2568

22 มีนาคม 2565 เปลี่ยนแปลงเงื่อนไขการผ่อนชำระคืนเงินต้นนับตั้งแต่เดือนเมษายน 2565 เป็นต้นไป โดยเริ่มชำระงวดแรกในเดือนมีนาคม 2566 ทั้งนี้ บริษัทฯ จะชำระเงินต้นพร้อมดอกเบี้ยงวดสุดท้ายในเดือนกุมภาพันธ์ 2569

5 10 9 เมษายน 2563 ปีที่ 1 - 2, ร้อยละ 2 และปีที่ 3 เป็นต้นไป MLR

ชำระคืนดอกเบี้ยทุกเดือนนับตั้งแต่เบิกเงินกู้งวดแรก และชำระเงินต้นพร้อมดอกเบี้ยเป็นรายเดือนจำนวน 36 งวด นับตั้งแต่เดือนเมษายน 2565 ทั้งนี้ บริษัทฯ จะชำระเงินต้นพร้อมดอกเบี้ยงวดสุดท้ายในเดือน มีนาคม 2568

10,000

Signature
25/09/25



(หน่วย: พันบาท)

วงเงินที่	วงเงินผู้ (ล้านบาท)	วันที่สัญญาเงินกู้วันที่ ทำสัญญาแก้ไขเพิ่มเติม	อัตราดอกเบี้ย (ร้อยละต่อปี)	การชำระคืน	งบการเงินรวม	งบการเงินเฉพาะกิจการ
-----------	------------------------	---	-----------------------------	------------	--------------	----------------------

เปลี่ยนแปลงเงิน ใจการผ่อนชำระคืนเงินต้นนับตั้งแต่เดือนเมษายน 2565 เป็นต้นไป โดยเริ่มชำระงวดแรกในเดือนมีนาคม 2566 ทั้งนี้ บริษัทขอจะชำระเงินต้นพร้อมดอกเบี้ยงวดสุดท้ายในเดือนกุมภาพันธ์ 2569

2566

2565

2566

2565

6

5

11 เมษายน 2563

ปีที่ 1 - 2 ร้อยละ 2 และปีที่ 3
เป็นต้นไป MLR

ชำระคืนดอกเบี้ยทุกเดือนนับตั้งแต่เบิกเงินกู้งวดแรก และชำระเงินต้นพร้อมดอกเบี้ยเป็นรายเดือนจำนวน 36 งวด นับตั้งแต่เดือนเมษายน 2565 ทั้งนี้ บริษัทขอจะชำระหนี้พร้อมดอกเบี้ยงวดสุดท้ายในเดือนมีนาคม 2568

-

5,000

-

22 มีนาคม 2565

เปลี่ยนแปลงเงื่อนไขการผ่อนชำระคืนเงินต้นนับตั้งแต่เดือนเมษายน 2565 เป็นต้นไป โดยเริ่มชำระงวดแรกในเดือนมีนาคม 2566 ทั้งนี้ บริษัทขอจะชำระเงินต้นพร้อมดอกเบี้ยงวดสุดท้ายในเดือนกุมภาพันธ์ 2569

7

10

11 เมษายน 2563

ปีที่ 1 - 2 ร้อยละ 2 และปีที่ 3
เป็นต้นไป MLR

ชำระคืนดอกเบี้ยทุกเดือนนับตั้งแต่เบิกเงินกู้งวดแรก และชำระเงินต้นพร้อมดอกเบี้ยเป็นรายเดือนจำนวน 36 งวด นับตั้งแต่เดือนเมษายน 2565 ทั้งนี้ บริษัทขอจะชำระหนี้พร้อมดอกเบี้ยงวดสุดท้ายในเดือนมีนาคม 2568

-

10,000

-

22 มีนาคม 2565

เปลี่ยนแปลงเงื่อนไขการผ่อนชำระคืนเงินต้นนับตั้งแต่เดือนเมษายน 2565 เป็นต้นไป โดยเริ่มชำระงวดแรกในเดือนมีนาคม 2566 ทั้งนี้ บริษัทขอจะชำระเงินต้นพร้อมดอกเบี้ยงวดสุดท้ายในเดือนกุมภาพันธ์ 2569

8

23

18 พฤศจิกายน 2563

ปีที่ 1 - 2 ร้อยละ 2 และปีที่ 3
เป็นต้นไป MLR - 2

ชำระคืนดอกเบี้ยทุกเดือนนับตั้งแต่เบิกเงินกู้งวดแรก และชำระเงินต้นพร้อมดอกเบี้ยเป็นรายเดือนจำนวน 48 งวด นับตั้งแต่เดือนธันวาคม 2564 ทั้งนี้ บริษัทขอจะชำระหนี้พร้อมดอกเบี้ยงวดสุดท้ายในเดือนพฤศจิกายน 2568

-

23,000

23,000



SIAM WELLNESS GROUP
บริษัท สยามเวลเนสกรุ๊ป จำกัด (มหาชน)
SIAM WELLNESS GROUP PUBLIC COMPANY LIMITED

วงเงินที่ (ล้านบาท)	วงเงินผู้ (ล้านบาท)	วันที่สัญญาเงินกู้วันที่ ทำสัญญาแก้ไขเพิ่มเติม	อัตราดอกเบี้ย (ร้อยละต่อปี)	การชำระคืน	งบการเงินรวม	งบการเงินเฉพาะกิจการ (หน่วย: พันบาท)
		29 พฤศจิกายน 2564		เปลี่ยนแปลงเงื่อนไขการผ่อนชำระคืนเงินต้นเงินกู้ตามสัญญาฉบับตั้งแต่วันที่ 22 มีนาคม 2564 เป็นต้นไป โดยเริ่มชำระงวดแรกในเดือนมีนาคม 2565 ทั้งนี้ บริษัทฯ จะชำระเงินต้นพร้อมดอกเบี้ยงวดสุดท้ายในเดือนพฤศจิกายน 2568	2566	2565 2566
9	89	20 พฤศจิกายน 2563	MLR - 2	ชำระคืนดอกเบี้ยทุกเดือนนับตั้งแต่วันที่ 22 มีนาคม 2563 และชำระเงินต้นพร้อมดอกเบี้ยเป็นรายเดือนจำนวน 48 งวด นับตั้งแต่วันที่ 22 มีนาคม 2564 ทั้งนี้ บริษัทฯ จะชำระเงินต้นพร้อมดอกเบี้ยงวดสุดท้ายในเดือนพฤศจิกายน 2568 หากเบิกเงินกู้ได้วงเงิน	-	89,000
		29 พฤศจิกายน 2564		เปลี่ยนแปลงเงื่อนไขการผ่อนชำระคืนเงินต้นเงินกู้ตามสัญญาฉบับตั้งแต่วันที่ 22 มีนาคม 2564 เป็นต้นไป โดยเริ่มชำระงวดแรกในเดือนมีนาคม 2565 ทั้งนี้ บริษัทฯ จะชำระเงินต้นพร้อมดอกเบี้ยงวดสุดท้ายในเดือนพฤศจิกายน 2568	2566	2565 2566
10	80	24 กุมภาพันธ์ 2564	ปีที่ 1 - 2 ร้อยละ 2 และปีที่ 3 เป็นต้นไป MLR - 2	ชำระคืนดอกเบี้ยทุกเดือนนับตั้งแต่วันที่ 24 กุมภาพันธ์ 2564 และชำระเงินต้นพร้อมดอกเบี้ยเป็นรายเดือนจำนวน 60 งวด นับตั้งแต่วันที่ 24 กุมภาพันธ์ 2565 ทั้งนี้ บริษัทฯ จะชำระเงินต้นพร้อมดอกเบี้ยงวดสุดท้ายในเดือนกุมภาพันธ์ 2571	-	80,000

Ms. Quam
 บริษัท สุขภาพและสกรีน จำกัด (มหาชน)
 SIAW WELLNESS GROUP PUBLIC COMPANY LIMITED

(หน่วย: ล้านบาท)

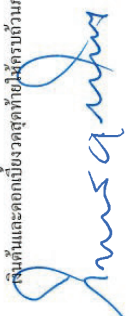
วงเงินที่	วงเงินกู้ (ล้านบาท)	วันที่สัญญาเงินกู้/วันที่ ทำสัญญาแก้ไขเพิ่มเติม	อัตราดอกเบี้ย (ร้อยละต่อปี)	การชำระคืน	งบการเงินรวม	งบการเงินเฉพาะกิจการ
11	10	24 กุมภาพันธ์ 2564	ปีที่ 1 - 2 ร้อยละ 2 และปีที่ 3 เป็นต้นไป MLR - 2	ชำระคืนดอกเบี้ยทุกเดือนนับตั้งแต่เปิดเงินกู้งวดแรก และชำระเงินต้น พร้อมดอกเบี้ยเป็นรายเดือนจำนวน 60 งวด นับตั้งแต่เดือนมีนาคม 2566 ทั้งนี้ บริษัทจะชำระหนี้พร้อมดอกเบี้ยงวดสุดท้ายในเดือน กุมภาพันธ์ 2571	2,566	2,566
12	6.15	7 มิถุนายน 2564	ปีที่ 1 - 2 ร้อยละ 2 ปีที่ 3 - 5 ร้อยละ 2.95 และปี 6 เป็นต้นไป MLR - 1.5	ชำระคืนดอกเบี้ยเป็นรายเดือน โดยชำระงวดแรกเดือนมกราคม 2565 และชำระเงินต้นพร้อมดอกเบี้ยเป็นรายเดือนจำนวน 60 งวด นับตั้งแต่ เดือนกรกฎาคม 2566 ทั้งนี้ บริษัทจะชำระหนี้พร้อมดอกเบี้ย งวดสุดท้ายในเดือนมิถุนายน 2571	5,532	6,150
13	3	7 มิถุนายน 2564	ปีที่ 1 - 2 ร้อยละ 2 และปีที่ 3 ร้อยละ 2.95	ชำระคืนดอกเบี้ยเป็นรายเดือน โดยชำระงวดแรกเดือนมกราคม 2565 และชำระเงินต้นพร้อมดอกเบี้ยเป็นรายเดือนจำนวน 12 งวด นับตั้งแต่ เดือนกรกฎาคม 2566 ทั้งนี้ บริษัทจะชำระหนี้พร้อมดอกเบี้ยงวด สุดท้ายในเดือนมิถุนายน 2567	1,500	3,000
14	120	23 กันยายน 2564	MLR - 1.5	ชำระคืนดอกเบี้ยทุกเดือนนับตั้งแต่เปิดเงินกู้งวดแรก และชำระเงินต้นพร้อมดอกเบี้ยเป็นรายเดือนจำนวน 55 งวด โดยชำระเงินต้นงวดแรกในเดือนมกราคม 2566 ทั้งนี้ บริษัทจะชำระ เงินต้นและดอกเบี้ยงวดสุดท้ายให้ครบถ้วนภายในเดือนกรกฎาคม 2570	110,000	110,000
15	120	24 สิงหาคม 2566	ปีที่ 1 MLR - 3 ปีที่ 2 MLR - 2.75 ปีที่ 3 MLR - 2.5	ชำระคืนดอกเบี้ยทุกเดือนนับตั้งแต่เปิดเงินกู้งวดแรก และชำระเงินต้นพร้อมดอกเบี้ยเป็นรายเดือนจำนวน 36 งวด โดยชำระเงินต้นงวดแรกในเดือนกันยายน 2566 ทั้งนี้ บริษัทจะชำระ เงินต้นและดอกเบี้ยงวดสุดท้ายให้ครบถ้วนภายในเดือนสิงหาคม 2569	106,664	106,664
รวม					113,696 (42,744) 70,952	611,635 (169,918) 441,717

SIAM WELLNESS GROUP
 บริษัท สาธารณชนสุขภัณฑ์ จำกัด (มหาชน)
 SIAM WELLNESS GROUP PUBLIC COMPANY LIMITED

หมายเหตุ: ส่วนที่ถึงกำหนดชำระภายในหนึ่งปี
 เงินกู้ยืมระยะยาว - สุทธิจากส่วนที่ถึงกำหนดชำระภายในหนึ่งปี

ทั้งนี้ วงเงินกู้ที่ 12 และ 13 ซึ่งเป็นวงเงินกู้ระยะยาวของบริษัทย่อย ค้ำประกันโดยบริษัทประกันสินเชื่อ อุตสาหกรรมขนาดย่อมและบริษัทฯ และสำหรับวงเงินกู้ที่ 15 ซึ่งเป็นวงเงินกู้ระยะยาวของบริษัทฯ ค้ำประกันโดยการจดจำนองที่ดินและสิ่งปลูกสร้างของบริษัทฯ ตามที่กล่าวไว้ในหมายเหตุประกอบงบการเงินรวมข้อ 13

ภายใต้สัญญาเงินกู้ บริษัทฯและบริษัทย่อยต้องปฏิบัติตามเงื่อนไขทางการเงินบางประการตามที่ระบุในสัญญา เช่น การดำรงอัตราส่วนหนี้สินต่อส่วนของผู้ถือหุ้น (เฉพาะบริษัทฯ) และอัตราส่วนความสามารถในการชำระหนี้ให้เป็นที่ปฏิบัติตามอัตราที่กำหนดในสัญญา เป็นต้น

ณ วันที่ 31 ธันวาคม 2566 บริษัทฯ ไม่มีวงเงินกู้ยืมระยะยาวตามสัญญาเงินกู้ที่ยังมิได้เบิกใช้ (2565: 22 ล้านบาท)

ในระหว่างปีสิ้นสุดวันที่ 31 ธันวาคม 2566 เงินกู้ยืมระยะยาวจากสถาบันการเงินมีรายการเคลื่อนไหวดังนี้

(หน่วย: พันบาท)

	งบการเงิน	
	งบการเงินรวม	เฉพาะกิจการ
ยอดคงเหลือ ณ วันที่ 1 มกราคม 2566	611,635	567,485
บวก: กู้เพิ่มระหว่างปี	130,000	130,000
หัก: ชำระคืนระหว่างปี	(627,939)	(590,821)
ยอดคงเหลือ ณ วันที่ 31 ธันวาคม 2566	113,696	106,664



SIAM
WELLNESS
-GROUP
บริษัท สยามเวลเนสกรุ๊ป จำกัด (มหาชน)
SIAM WELLNESS GROUP PUBLIC COMPANY LIMITED

18. สัญญาเช่า

18.1 กลุ่มบริษัทในฐานะผู้เช่า

กลุ่มบริษัททำสัญญาเช่าสินทรัพย์เพื่อใช้ในการดำเนินงานของกลุ่มบริษัทโดยมีอายุสัญญาระหว่าง 2 - 30 ปี

ก) สินทรัพย์สิทธิการเช่า

รายการเปลี่ยนแปลงของบัญชีสินทรัพย์สิทธิการเช่าสำหรับปีสิ้นสุดวันที่ 31 ธันวาคม 2566 และ 2565 สรุปได้ดังนี้

(หน่วย: พันบาท)

	งบการเงินรวม			
	ที่ดิน	อาคาร	เครื่องจักร และอุปกรณ์	รวม
ณ วันที่ 1 มกราคม 2565	82,158	855,518	7,899	945,575
เพิ่มขึ้นระหว่างปี	-	251,505	329	251,834
ผลกระทบจากการเปลี่ยนแปลงสัญญา	(8,643)	(16,076)	(53)	(24,772)
ผลกระทบจากการยกเลิกสัญญา	-	(17,264)	-	(17,264)
ค่าเสื่อมราคาสำหรับปี	(5,897)	(176,214)	(2,474)	(184,585)
ณ วันที่ 31 ธันวาคม 2565	67,618	897,469	5,701	970,788
เพิ่มขึ้นระหว่างปี	92	44,331	498	44,921
ผลกระทบจากการเปลี่ยนแปลงสัญญา	-	(13,721)	(1,907)	(15,628)
ผลกระทบจากการยกเลิกสัญญา	-	(376,317)	(27)	(376,344)
ลดลงจากการให้เช่าช่วง	-	(179)	-	(179)
ค่าเสื่อมราคาสำหรับปี	(5,904)	(145,102)	(1,615)	(152,621)
ณ วันที่ 31 ธันวาคม 2566	61,806	406,481	2,650	470,937

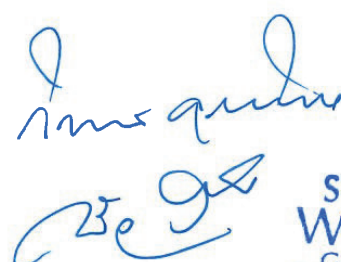

SIAM WELLNESS GROUP
บริษัท สยามเวลเนสกรุ๊ป จำกัด (มหาชน)
SIAM WELLNESS GROUP PUBLIC COMPANY LIMITED

(หน่วย: พันบาท)

	งบการเงินเฉพาะกิจการ			
	ที่ดิน	อาคาร	เครื่องจักร และอุปกรณ์	
			รวม	
ณ วันที่ 1 มกราคม 2565	59,988	847,798	7,157	914,943
เพิ่มขึ้นระหว่างปี	-	251,505	329	251,834
ผลกระทบจากการเปลี่ยนแปลงสัญญา	(5,766)	(15,951)	-	(21,717)
ผลกระทบจากการยกเลิกสัญญา	-	(17,264)	-	(17,264)
ค่าเสื่อมราคาสำหรับปี	(4,875)	(173,412)	(2,241)	(180,528)
ณ วันที่ 31 ธันวาคม 2565	49,347	892,676	5,245	947,268
เพิ่มขึ้นระหว่างปี	92	44,331	391	44,814
ผลกระทบจากการเปลี่ยนแปลงสัญญา	-	(13,721)	(1,907)	(15,628)
ผลกระทบจากการยกเลิกสัญญา	-	(376,317)	(27)	(376,344)
ลดลงจากการให้เข้าช่วง	-	(179)	-	(179)
ผลกระทบจากการยกเลิกสัญญา ให้เข้าช่วง	-	645	-	645
ค่าเสื่อมราคาสำหรับปี	(5,748)	(141,435)	(1,379)	(148,562)
ณ วันที่ 31 ธันวาคม 2566	43,691	406,000	2,323	452,014

ข) หนี้สินตามสัญญาเช่า

(หน่วย: พันบาท)

	งบการเงินรวม		งบการเงินเฉพาะกิจการ	
	2566	2565	2566	2565
จำนวนเงินที่ต้องจ่ายตามสัญญาเช่า	609,603	1,238,849	607,916	1,234,205
หัก: ดอกเบี้ยรอการตัดจำหน่าย	(65,884)	(195,402)	(65,845)	(195,322)
รวม	543,719	1,043,447	542,071	1,038,883
หัก: ส่วนที่ถึงกำหนดชำระ ภายในหนึ่งปี	(142,926)	(179,702)	(141,361)	(176,681)
หนี้สินตามสัญญาเช่า - สุทธิจาก ส่วนที่ถึงกำหนดชำระภายในหนึ่งปี	400,793	863,745	400,710	862,202



**SIAM
WELLNESS
GROUP** 46
บริษัท สยามเวลเนสกรุ๊ป จำกัด (มหาชน)
SIAM WELLNESS GROUP PUBLIC COMPANY LIMITED

การเปลี่ยนแปลงของบัญชีหนี้สินตามสัญญาเช่าสำหรับปีสิ้นสุดวันที่ 31 ธันวาคม 2566 และ 2565 มีรายละเอียดดังนี้

(หน่วย: พันบาท)

	งบการเงินรวม		งบการเงินเฉพาะกิจการ	
	2566	2565	2566	2565
ยอดคงเหลือต้นปี	1,043,447	998,139	1,038,883	990,538
เพิ่มขึ้น	44,841	251,538	44,735	251,538
ดอกเบี้ยที่รับรู้	24,550	21,309	24,477	21,696
จ่ายชำระระหว่างปี	(150,177)	(104,388)	(147,082)	(103,340)
ลดลงจากส่วนลดค่าเช่าที่ได้รับระหว่างปี	(9,086)	(79,426)	(9,086)	(77,913)
ผลกระทบจากการยกเลิกสัญญา	(394,228)	(18,953)	(394,228)	(18,953)
ผลกระทบจากการเปลี่ยนแปลงสัญญา	(15,628)	(24,772)	(15,628)	(24,683)
ยอดคงเหลือปลายปี	543,719	1,043,447	542,071	1,038,883

การวิเคราะห์การครบกำหนดของจำนวนเงินที่ต้องจ่ายตามสัญญาเช่าเปิดเผยข้อมูลอยู่ในหมายเหตุประกอบงบการเงินรวมข้อ 29 ภายใต้หัวข้อความเสี่ยงด้านสภาพคล่อง

ค) ค่าใช้จ่ายเกี่ยวกับสัญญาเช่าที่รับรู้ในส่วนของกำไรหรือขาดทุน

(หน่วย: พันบาท)

	งบการเงินรวม		งบการเงินเฉพาะกิจการ	
	2566	2565	2566	2565
ค่าเสื่อมราคาของสินทรัพย์สิทธิการใช้	152,621	184,584	148,562	180,528
ดอกเบี้ยจ่ายของหนี้สินตามสัญญาเช่า	25,909	32,243	25,836	32,098
ค่าใช้จ่ายที่เกี่ยวกับสัญญาเช่าระยะสั้น	288	359	288	359
ค่าใช้จ่ายที่เกี่ยวกับการจ่ายชำระค่าเช่า				
ผันแปร	84,060	26,614	83,002	26,049
ส่วนลดค่าเช่า - ส่วนของหนี้สินตาม				
สัญญาเช่า	(9,086)	(79,425)	(9,086)	(77,913)
ส่วนลดค่าเช่า - ดอกเบี้ยจ่าย	(1,359)	(10,934)	(1,359)	(10,402)
กำไรจากการยกเลิกสัญญาเช่า	(18,002)	(1,722)	(18,002)	(1,722)
ขาดทุน (กำไร) สุทธิจากการทำสัญญา				
ให้เช่าช่วง	(107)	-	128	-

กลุ่มบริษัทมีสัญญาเช่าพื้นที่ในอาคารซึ่งมีการจ่ายชำระค่าเช่าที่ผันแปรตามยอดขาย อายุสัญญาเช่ามีระยะเวลา 4-15 ปี

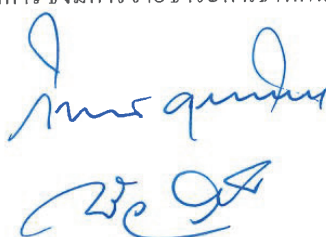

SIAM WELLNESS GROUP
บริษัท สยามเวลเนสกรุ๊ป จำกัด (มหาชน)
SIAM WELLNESS GROUP PUBLIC COMPANY LIMITED

ง) อื่น ๆ

กลุ่มบริษัทที่มีกระแสเงินสดจ่ายทั้งหมดของสัญญาเช่าสำหรับปีสิ้นสุดวันที่ 31 ธันวาคม 2566 จำนวน 243 ล้านบาท (เฉพาะบริษัทฯ: 240 ล้านบาท) (2565: 136 ล้านบาท (เฉพาะบริษัทฯ: 134 ล้านบาท)) ซึ่งรวมถึงกระแสเงินสดจ่ายของสัญญาเช่าระยะสั้น สัญญาเช่าซึ่งสินทรัพย์อ้างอิงมีมูลค่าต่ำ และค่าเช่าผันแปรที่ไม่ขึ้นอยู่กับดัชนีหรืออัตรา

18.2 บริษัทในฐานะผู้ให้เช่า

บริษัทฯ ทำสัญญาเช่าที่ดินและพื้นที่สำนักงานกับบริษัทที่เกี่ยวข้องกัน ทั้งนี้บริษัทฯ ได้ทำสัญญาให้เช่าช่วงทรัพย์สินบางส่วนกับบริษัทย่อย โดยมีอายุสัญญาเช่าตั้งแต่ 12 ปีถึง 30 ปี

(หน่วย: พันบาท)

	งบการเงินรวม		งบการเงินเฉพาะกิจการ	
	2566	2565	2566	2565
ยอดการจ่ายชำระตามสัญญาเช่าของลูกค้านี้				
ภายใต้สัญญาเช่าเงินทุนก่อนคิดลด				
ภายใน 1 ปี	63	-	2,860	3,080
มากกว่า 1 ปี แต่ไม่เกิน 5 ปี	189	-	11,578	12,782
มากกว่า 5 ปี	-	-	40,187	42,766
รวม	252	-	54,625	58,628
หัก: ดอกเบี้ยค้างรับรอตัดบัญชี	(18)	-	(32,764)	(35,773)
เงินลงทุนสุทธิตามสัญญาเช่าเงินทุน	234	-	21,861	22,855
หัก: ส่วนที่ถึงกำหนดชำระภายในหนึ่งปี	(55)	-	(297)	(347)
เงินลงทุนสุทธิตามสัญญาเช่าเงินทุน - สุทธิ				
จากส่วนที่ถึงกำหนดชำระภายในหนึ่งปี	179	-	21,564	22,508

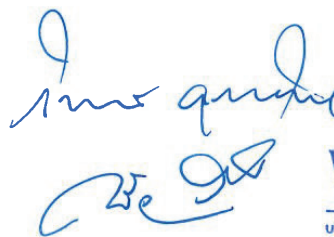

**SIAM
WELLNESS
GROUP**
บริษัท สยามเวลเนสกรุ๊ป จำกัด (มหาชน)
SIAM WELLNESS GROUP PUBLIC COMPANY LIMITED

19. สำรองผลประโยชน์ระยะยาวของพนักงาน

จำนวนเงินสำรองผลประโยชน์ระยะยาวของพนักงานซึ่งเป็นเงินชดเชยพนักงานเมื่อออกจากงานแสดงได้ ดังนี้

(หน่วย: พันบาท)

	งบการเงินรวม		งบการเงินเฉพาะกิจการ	
	2566	2565	2566	2565
สำรองผลประโยชน์ระยะยาวของพนักงานต้นปี	5,513	9,951	4,436	8,699
ส่วนที่รับรู้ในกำไรหรือขาดทุน :				
ต้นทุนบริการในปัจจุบัน	588	1,252	482	1,098
ต้นทุนดอกเบี้ย	121	164	97	143
ส่วนที่รับรู้ในกำไรขาดทุนเบ็ดเสร็จอื่น				
กำไรจากการประมาณการตามหลักคณิตศาสตร์				
ประกกันภัย				
ส่วนที่เกิดจากการเปลี่ยนแปลงข้อสมมติด้าน				
ประชากรศาสตร์	-	(1,489)	-	(1,166)
ส่วนที่เกิดจากการเปลี่ยนแปลงข้อสมมติทางการเงิน	-	(898)	-	(720)
ส่วนที่เกิดจากการปรับปรุงจากประสบการณ์	-	(2,266)	-	(2,417)
ผลประโยชน์ที่จ่ายในระหว่างปี	(1,212)	(1,201)	(812)	(1,201)
สำรองผลประโยชน์ระยะยาวของพนักงานปลายปี	5,010	5,513	4,203	4,436

ค่าใช้จ่ายเกี่ยวกับผลประโยชน์ระยะยาวของพนักงานรับรู้ในรายการต่อไปนี้ในส่วนของกำไรหรือขาดทุน

(หน่วย: พันบาท)

	งบการเงินรวม		งบการเงินเฉพาะกิจการ	
	2566	2565	2566	2565
ต้นทุนการให้บริการ	254	304	190	240
ค่าใช้จ่ายในการขายและบริหาร	455	1,112	389	1,001
รวมค่าใช้จ่ายที่รับรู้ในกำไรหรือขาดทุน	709	1,416	579	1,241

กลุ่มบริษัทคาดว่า จะจ่ายชำระผลประโยชน์ระยะยาวของพนักงานภายใน 1 ปีข้างหน้าเป็นจำนวนประมาณ 2.6 ล้านบาท (เฉพาะบริษัทฯ: 1.7 ล้านบาท) (2565: 2.9 ล้านบาท (เฉพาะบริษัทฯ: 2.7 ล้านบาท))

ณ วันที่ 31 ธันวาคม 2566 และ 2565 ระยะเวลาเฉลี่ยถ่วงน้ำหนักในการจ่ายชำระผลประโยชน์ระยะยาวของพนักงานของกลุ่มบริษัทประมาณ 3 - 10 ปี (เฉพาะบริษัทฯ: 5 ปี)

Amir Quader
2566

SIAM WELLNESS GROUP
บริษัท สยามเวลเนสกรุ๊ป จำกัด (มหาชน)
SIAM WELLNESS GROUP PUBLIC COMPANY LIMITED

สมมติฐานที่สำคัญในการประมาณการตามหลักคณิตศาสตร์ประกันภัยสรุปได้ดังนี้

(หน่วย: ร้อยละต่อปี)

	งบการเงินรวม		งบการเงินเฉพาะกิจการ	
	2566	2565	2566	2565
อัตราคิดลด	1.73 - 2.75	1.73 - 2.75	1.98	1.98
อัตราการขึ้นเงินเดือน	3.55	3.55	3.55	3.55
อัตราการเปลี่ยนแปลงในจำนวนพนักงาน	20.00 - 43.00	20.00 - 43.00	20.00 - 43.00	20.00 - 43.00

ผลกระทบของการเปลี่ยนแปลงสมมติฐานที่สำคัญต่อมูลค่าปัจจุบันของภาระผูกพันผลประโยชน์ระยะยาวของพนักงาน ณ วันที่ 31 ธันวาคม 2566 และ 2565 สรุปได้ดังนี้

(หน่วย: ล้านบาท)

	งบการเงินรวม				งบการเงินเฉพาะกิจการ			
	เพิ่มขึ้น 0.5%		ลดลง 0.5%		เพิ่มขึ้น 0.5%		ลดลง 0.5%	
	2566	2565	2566	2565	2566	2565	2566	2565
อัตราคิดลด	(0.1)	(0.1)	0.1	0.1	-	(0.1)	-	0.1
อัตราการขึ้นเงินเดือน	0.1	0.1	(0.1)	(0.1)	0.1	0.1	(0.1)	(0.1)
อัตราการเปลี่ยนแปลง ในจำนวนพนักงาน	(0.1)	(0.1)	0.1	0.1	(0.1)	(0.1)	0.1	0.1

20. สำรองตามกฎหมาย

ภายใต้บทบัญญัติของมาตรา 116 แห่งพระราชบัญญัติบริษัทมหาชนจำกัด พ.ศ. 2535 บริษัทฯต้องจัดสรรกำไรสุทธิประจำปีส่วนหนึ่งไว้เป็นทุนสำรองไม่น้อยกว่าร้อยละ 5 ของกำไรสุทธิประจำปีหักด้วยยอดขาดทุนสะสมยกมา (ถ้ามี) จนกว่าทุนสำรองนี้จะมีจำนวนไม่น้อยกว่าร้อยละ 10 ของทุนจดทะเบียน สำรองตามกฎหมายดังกล่าวไม่สามารถนำไปจ่ายเงินปันผลได้ ในปัจจุบัน บริษัทฯได้จัดสรรสำรองตามกฎหมายไว้ครบถ้วนแล้ว

Insquid
CE 9A

SIAM
WELLNESS
GROUP
บริษัท สยามเวลเนสกรุ๊ป จำกัด (มหาชน)
SIAM WELLNESS GROUP PUBLIC COMPANY LIMITED

21. ต้นทุนทางการเงิน

(หน่วย: พันบาท)

	งบการเงินรวม		งบการเงินเฉพาะกิจการ	
	2566	2565	2566	2565
ค่าใช้จ่ายดอกเบี้ยของเงินกู้ยืม	19,877	17,778	19,825	17,073
ค่าใช้จ่ายดอกเบี้ยของหนี้สินตามสัญญาเช่า	25,909	32,243	25,836	32,098
ค่าใช้จ่ายดอกเบี้ยของประมาณการรื้อถอน	330	330	318	319
รวม	46,116	50,361	45,979	49,490

22. ค่าใช้จ่ายตามลักษณะ

รายการค่าใช้จ่ายแบ่งตามลักษณะประกอบด้วยรายการค่าใช้จ่ายที่สำคัญดังต่อไปนี้

(หน่วย: พันบาท)

	งบการเงินรวม		งบการเงินเฉพาะกิจการ	
	2566	2565	2566	2565
การเปลี่ยนแปลงในสินค้าคงเหลือ	(7,948)	(4,179)	(4,187)	(1,623)
ซื้อสินค้า	131,819	82,094	93,796	60,310
ค่าเสื่อมราคาที่ดิน อาคารและอุปกรณ์ และสินทรัพย์สิทธิการใช้	273,021	308,196	259,133	295,168
ค่าตัดจำหน่ายสินทรัพย์ไม่มีตัวตน	1,848	2,079	1,830	2,057
ขาดทุนจากการด้อยค่าทรัพย์สิน (กลับรายการ)	3,592	(4,651)	3,592	(4,651)
ค่าใช้จ่ายพนักงาน	493,569	274,858	481,633	259,099
ค่าใช้จ่ายเกี่ยวกับสัญญาเช่า บริการและค่าส่วนกลาง ของสถานประกอบการ - สุทธิจากส่วนลดค่าเช่า	103,228	(41,843)	97,067	(44,991)
ค่าสาธารณูปโภค	48,751	31,436	46,564	30,053
ค่าบำรุงรักษาสถานบริการและค่าจัดสถานที่	30,972	17,978	30,866	18,079
ค่าโฆษณาและส่งเสริมการขาย	29,069	20,676	22,258	14,409
ค่าชักรีด	31,000	16,628	30,658	16,523
ค่าที่ปรึกษา	3,618	3,971	2,688	3,237

Insung
25 94

23. ภาษีเงินได้

23.1 ค่าใช้จ่ายภาษีเงินได้

ค่าใช้จ่ายภาษีเงินได้สำหรับปีสิ้นสุดวันที่ 31 ธันวาคม 2566 และ 2565 สรุปได้ดังนี้

(หน่วย: พันบาท)

	งบการเงินรวม		งบการเงินเฉพาะกิจการ	
	2566	2565	2566	2565
ภาษีเงินได้ปัจจุบัน:				
ภาษีเงินได้นิติบุคคลสำหรับปี	1,446	2,468	-	-
ภาษีเงินได้รอการตัดบัญชี:				
ภาษีเงินได้รอการตัดบัญชีจากการเกิดผลแตกต่าง				
ชั่วคราวและการกลับรายการผลแตกต่าง				
ชั่วคราว	(56,487)	(1,502)	(54,118)	(1,719)
ค่าใช้จ่าย (รายได้) ภาษีเงินได้ที่แสดงอยู่ใน				
ส่วนของกำไรหรือขาดทุน	(55,041)	966	(54,118)	(1,719)

23.2 ภาษีเงินได้ส่วนที่เกี่ยวข้องกับส่วนประกอบแต่ละส่วนของกำไรขาดทุนเบ็ดเสร็จอื่น

จำนวนภาษีเงินได้ที่เกี่ยวข้องกับส่วนประกอบแต่ละส่วนของกำไรขาดทุนเบ็ดเสร็จอื่นสำหรับปีสิ้นสุดวันที่ 31 ธันวาคม 2566 และ 2565 สรุปได้ดังนี้

(หน่วย: พันบาท)

	งบการเงินรวม		งบการเงินเฉพาะกิจการ	
	2566	2565	2566	2565
ภาษีเงินได้รอการตัดบัญชีที่เกี่ยวข้องกับกำไร				
จากการประมาณการตามหลักคณิตศาสตร์				
ประกันภัย	-	926	-	861
ภาษีเงินได้รอการตัดบัญชีที่เกี่ยวข้องกับกำไร				
จากการตีราคาที่ดิน	-	8,703	-	8,703
	-	9,629	-	9,564

Amrander
Bo 98

23.3 การกระทบยอดรายการกำไร (ขาดทุน) ทางภาษีกับค่าใช้จ่าย (รายได้) ภาษีเงินได้

รายการกระทบยอดระหว่างกำไร (ขาดทุน) ทางบัญชีกับค่าใช้จ่าย (รายได้) ภาษีเงินได้มีดังนี้

(หน่วย: พันบาท)

	งบการเงินรวม		งบการเงินเฉพาะกิจการ	
	2566	2565	2566	2565
กำไร (ขาดทุน) ทางบัญชีก่อนภาษีเงินได้นิติบุคคล	277,097	(87,063)	251,967	(100,345)
อัตราภาษีเงินได้นิติบุคคล	0%, 15%, 20%	0%, 15%, 20%	20%	20%
กำไร (ขาดทุน) ทางบัญชีก่อนภาษีเงินได้นิติบุคคลอัตราภาษี	55,303	(17,189)	50,393	(20,069)
ผลขาดทุนทางภาษีสะสมใช้ไป	(52,746)	-	(50,294)	-
บันทึกสินทรัพย์ภาษีเงินได้รอการตัดบัญชีสำหรับขาดทุนทางภาษีที่ไม่ได้รับรู้ในงวดก่อน	(56,487)	-	(54,118)	-
ผลกระทบทางภาษีสำหรับ:				
รายได้ที่ไม่ถือเป็นรายได้ทางภาษี	(1,756)	-	(746)	-
ค่าใช้จ่ายต้องห้าม	648	1,077	649	1,366
ค่าใช้จ่ายที่มีสิทธิหักได้เพิ่มขึ้น	(3)	(167)	(3)	(165)
รวม	(1,111)	910	(100)	1,201
ผลขาดทุนทางภาษีที่ยังไม่ได้ใช้ที่คาดว่าจะ จะไม่ได้รับประโยชน์ในอนาคต	-	17,245	-	17,149
ค่าใช้จ่าย (รายได้) ภาษีเงินได้ที่แสดงอยู่ใน ในส่วนของกำไรหรือขาดทุน	(55,041)	966	(54,118)	(1,719)

ในนามของผู้แทน

23.4 สินทรัพย์/หนี้สินภาษีเงินได้รอการตัดบัญชี

ส่วนประกอบของสินทรัพย์ภาษีเงินได้รอการตัดบัญชีและหนี้สินภาษีเงินได้รอการตัดบัญชี ณ วันที่ 31 ธันวาคม 2566 และ 2565 ประกอบด้วยรายการดังต่อไปนี้

	(หน่วย: พันบาท)			
	งบการเงินรวม		งบการเงินเฉพาะกิจการ	
	2566	2565	2566	2565
สินทรัพย์ภาษีเงินได้รอการตัดบัญชี				
ค่าเพื่อผลขาดทุนด้านเครดิตที่คาดว่าจะเกิดขึ้น	1,658	1,838	1,594	1,765
ค่าเพื่อการลดลงของมูลค่าสินค้าคงเหลือ	1,094	1,120	431	438
สำรองผลประโยชน์ระยะยาวของพนักงาน	956	1,037	841	887
สัญญาเช่า	15,283	15,441	15,283	15,441
รายได้รอการรับรู้ - โปรแกรมสิทธิพิเศษ				
แก่ลูกค้า	189	151	189	151
ดอกเบี้ยและค่าเสื่อมราคาจากประมาณการ				
รีดออนทรัพย์สิน	788	687	788	687
ค่าเพื่อการด้อยค่าที่ดิน อาคารและอุปกรณ์	790	72	790	72
ค่าเพื่อการด้อยค่าสินทรัพย์สิทธิการใช้	40	40	40	40
ค่าเพื่อผลขาดทุนด้านเครดิตที่คาดว่าจะเกิดขึ้นของลูกหนี้ค่าหุ้นรอรับชำระ	1,036	993	1,036	993
ขาดทุนทางภาษีที่ยังไม่ได้ใช้	56,033	-	53,600	-
รวม	77,867	21,379	74,592	20,474
หนี้สินภาษีเงินได้รอการตัดบัญชี				
ส่วนเกินทุนจากการตีราคาที่ดิน	31,344	31,344	31,344	31,344
รวม	31,344	31,344	31,344	31,344
สินทรัพย์ภาษีเงินได้รอการตัดบัญชี - สุทธิ	46,523	905	43,248	-
หนี้สินภาษีเงินได้รอการตัดบัญชี - สุทธิ	-	10,870	-	10,870

ณ วันที่ 31 ธันวาคม 2566 กลุ่มบริษัทฯ มีรายการผลแตกต่างชั่วคราวที่ใช้หักภาษีและขาดทุนทางภาษีที่ยังไม่ได้ใช้จำนวน 56 ล้านบาท (เฉพาะบริษัทฯ: 56 ล้านบาท) (2565: 599 ล้านบาท (เฉพาะบริษัทฯ: 575 ล้านบาท)) ที่กลุ่มบริษัทไม่ได้บันทึกสินทรัพย์ภาษีเงินได้รอการตัดบัญชี เนื่องจากกลุ่มบริษัทพิจารณาแล้วเห็นว่าอาจมีความไม่แน่นอนสำหรับกำไรทางภาษีในอนาคตที่เพียงพอที่จะนำผลแตกต่างชั่วคราวและผลขาดทุนทางภาษีมาใช้ประโยชน์ได้



SIAM WELLNESS GROUP
บริษัท สยามเวลเนสกรุ๊ป จำกัด (มหาชน)
SIAM WELLNESS GROUP PUBLIC COMPANY LIMITED

รายละเอียดวันสิ้นสุดระยะเวลาการให้ประโยชน์ของรายการขาดทุนทางภาษีที่ยังไม่ได้ใช้แสดงได้ดังนี้

(หน่วย: ล้านบาท)

	งบการเงินรวม		งบการเงินเฉพาะกิจการ	
	2566	2565	2566	2565
31 ธันวาคม 2568	-	241	-	227
31 ธันวาคม 2569	-	268	-	258
31 ธันวาคม 2570	56	90	56	90
	56	599	56	575

24. กำไรต่อหุ้น

กำไร (ขาดทุน) ต่อหุ้นขั้นพื้นฐานคำนวณโดยหารกำไร (ขาดทุน) สำหรับปีที่เป็นของผู้ถือหุ้นของบริษัทฯ (ไม่รวมกำไรขาดทุนเบ็ดเสร็จอื่น) ด้วยจำนวนถัวเฉลี่ยถ่วงน้ำหนักของหุ้นสามัญที่ออกอยู่ในระหว่างปี

กำไร (ขาดทุน) ต่อหุ้นขั้นพื้นฐานแสดงการคำนวณได้ดังนี้

สำหรับปีสิ้นสุดวันที่ 31 ธันวาคม

	งบการเงินรวม		งบการเงินเฉพาะกิจการ	
	2566	2565	2566	2565
กำไร (ขาดทุน) สำหรับปี (พันบาท)	332,135	(88,029)	306,084	(98,627)
จำนวนหุ้นสามัญถัวเฉลี่ย				
ถ่วงน้ำหนัก (พันหุ้น)	855,000	855,000	855,000	855,000
กำไร (ขาดทุน) ต่อหุ้น (บาท/หุ้น)	0.388	(0.103)	0.358	(0.115)

25. ข้อมูลทางการเงินจำแนกส่วนงาน

ข้อมูลส่วนงานดำเนินงานที่น่าเสนอนี้สอดคล้องกับรายงานภายในของบริษัทฯ ที่ผู้มีอำนาจตัดสินใจสูงสุดด้านการดำเนินงานได้รับและสอบถามอย่างสม่ำเสมอเพื่อใช้ในการตัดสินใจในการจัดสรรทรัพยากรให้กับส่วนงานและประเมินผลการดำเนินงานของส่วนงาน ทั้งนี้ผู้มีอำนาจตัดสินใจสูงสุดด้านการดำเนินงานของบริษัทฯ คือ คณะกรรมการบริษัทฯ

เพื่อวัตถุประสงค์ในการบริหารงาน กลุ่มบริษัทจัดโครงสร้างองค์กรเป็นหน่วยธุรกิจตามประเภทของผลิตภัณฑ์และบริการ กลุ่มบริษัทมีส่วนงานที่รายงานทั้งสิ้น 3 ส่วนงาน ดังนี้

- ส่วนงานธุรกิจบริการสปา เป็นส่วนงานที่ให้บริกรนวดเพื่อสุขภาพ โดยให้บริการแบบเดย์สปาและเวเลนเนส สปา พร้อมรับบริหารและให้บริการคำปรึกษาค้านสปา
- ส่วนงานธุรกิจขายสินค้าสปาและสินค้าเพื่อสุขภาพ เป็นส่วนงานที่ดำเนินธุรกิจจัดจำหน่ายผลิตภัณฑ์สปาธรรมชาติและเครื่องมืออุปกรณ์เกี่ยวกับสปา สำหรับตลาดในประเทศและต่างประเทศ
- ส่วนงานธุรกิจโรงแรมและห้องอาหาร เป็นส่วนงานดำเนินธุรกิจบูติค รีสอร์ทและร้านอาหาร

กลุ่มบริษัทไม่มีการรวมส่วนงานดำเนินงานเป็นส่วนงานที่รายงานข้างต้น

ผู้มีอำนาจตัดสินใจสูงสุดสอบทานผลการดำเนินงานของแต่ละหน่วยธุรกิจแยกจากกันเพื่อวัตถุประสงค์ในการตัดสินใจเกี่ยวกับการจัดสรรทรัพยากรและการประเมินผลการปฏิบัติงาน กลุ่มบริษัทประเมินผลการปฏิบัติงานของส่วนงานโดยพิจารณาจากกำไรหรือขาดทุนจากการดำเนินงานและสินทรัพย์รวมซึ่งวัดมูลค่าโดยใช้เกณฑ์เดียวกับที่ใช้ในการวัดกำไรหรือขาดทุนจากการดำเนินงานและสินทรัพย์รวมในงบการเงิน การบันทึกบัญชีสำหรับรายการระหว่างส่วนงานที่รายงานเป็นไปในลักษณะเดียวกับการบันทึกบัญชีสำหรับรายการธุรกิจกับบุคคลภายนอก

ข้อมูลรายได้และกำไรของส่วนงานของกลุ่มบริษัทสำหรับปีสิ้นสุดวันที่ 31 ธันวาคม 2566 และ 2565 มีดังต่อไปนี้

	(หน่วย: ล้านบาท)									
	ธุรกิจบริการสปา		ธุรกิจขายสินค้าสปาและสินค้าเพื่อสุขภาพ		ธุรกิจโรงแรมและห้องอาหาร		การตัดรายการบัญชีระหว่างกัน		รวม	
	2566	2565	2566	2565	2566	2565	2566	2565	2566	2565
รายได้จากลูกค้าภายนอก	1,318	600	62	74	66	37	-	-	1,446	711
รายได้ระหว่างส่วนงาน	22	11	28	46	2	1	(52)	(58)	-	-
รวมรายได้	1,340	611	90	120	68	38	(52)	(58)	1,446	711
กำไรจากการดำเนินงานตามส่วนงาน	385	34	29	39	22	7	-	-	436	80
รายได้และค่าใช้จ่ายที่ไม่ได้เป็นส่วน:										
รายได้ดอกเบี้ยรับ									2	2
รายได้อื่น									25	8
ค่าใช้จ่ายในการขายและจัดจำหน่าย									(48)	(35)
ค่าใช้จ่ายในการบริหาร									(91)	(92)
ส่วนแบ่งขาดทุนจากเงินลงทุนในการร่วมค้า									(1)	-
ค่าใช้จ่ายทางการเงิน									(46)	(50)
กำไร (ขาดทุน) ก่อนรายได้ภาษีเงินได้									277	(87)
รายได้ (ค่าใช้จ่าย) ภาษีเงินได้									55	(1)
กำไร (ขาดทุน) สำหรับปี									332	(88)

**SIAM
WELLNESS
GROUP**
บริษัท สยามเวลเนสกรุ๊ป จำกัด (มหาชน)
SIAM WELLNESS GROUP PUBLIC COMPANY LIMITED

ยอดคงเหลือตามสัญญาที่ทำกับลูกค้า

(หน่วย: พันบาท)

	งบการเงินรวม		งบการเงินเฉพาะกิจการ	
	2566	2565	2566	2565
สินทรัพย์ที่เกิดจากสัญญาที่ทำกับลูกค้า				
ลูกหนี้การค้า - สุทธิ	29,388	28,545	26,385	30,118
รวมสินทรัพย์ที่เกิดจากการทำสัญญากับลูกค้า - สุทธิ	29,388	28,545	26,385	30,118
หนี้สินที่เกิดจากสัญญาที่ทำกับลูกค้า				
รายได้รับล่วงหน้า - ส่วนที่ถึงกำหนดรับรู้ภายในหนึ่งปี	55,902	57,914	54,616	55,057
รายได้รับล่วงหน้า - สุทธิจากส่วนที่ถึงกำหนดรับรู้ภายในหนึ่งปี	-	971	-	971
รวมหนี้สินที่เกิดจากสัญญาที่ทำกับลูกค้า	55,902	58,885	54,616	56,028

การจำแนกรายได้จากสัญญาที่ทำกับลูกค้า

(หน่วย: พันบาท)

	งบการเงินรวม		งบการเงินเฉพาะกิจการ	
	2566	2565	2566	2565
จังหวะเวลาในการรับรู้รายได้				
รับรู้รายได้ ณ เวลาใดเวลาหนึ่ง				
รายได้จากการขาย	95,885	97,823	44,760	31,537
รายได้จากการบริการสปา	1,315,862	592,824	1,315,862	592,824
รับรู้รายได้ตลอดช่วงเวลาหนึ่ง				
รายได้จากการบริการห้องพัก	32,784	13,075	-	-
รายได้จากการบริการเฟรนไชส์	1,598	7,560	1,598	7,560
รายได้การบริหารจัดการ	5,458	3,506	4,917	4,464
รวมรายได้จากสัญญาที่ทำกับลูกค้า	1,451,587	714,788	1,367,137	636,385

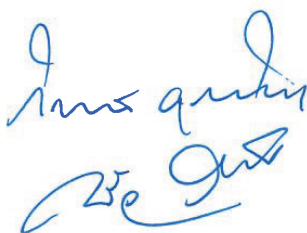



57

บริษัท สยามเวลเนสกรุ๊ป จำกัด (มหาชน)
SIAM WELLNESS GROUP PUBLIC COMPANY LIMITED

รายได้ที่คาดว่าจะรับรู้สำหรับภาระที่ยังปฏิบัติไม่เสร็จสิ้น

ณ วันที่ 31 ธันวาคม 2566 กลุ่มบริษัทคาดว่าจะมีรายได้ที่รับรู้ในอนาคตสำหรับภาระที่ยังปฏิบัติไม่เสร็จสิ้น (หรือยังไม่เสร็จสิ้นบางส่วน) ของสัญญาที่ทำกับลูกค้าจำนวนประมาณ 1 ล้านบาท (2565: 2 ล้านบาท) ซึ่งกลุ่มบริษัทคาดว่าจะปฏิบัติตามภาระที่ต้องปฏิบัติของสัญญาดังกล่าวเสร็จสิ้นภายใน 1 ปี (2565: 1 - 2 ปี)

ทั้งนี้ ข้อมูลข้างต้นไม่รวมถึงรายได้ที่คาดว่าจะรับรู้ในอนาคตสำหรับภาระที่ยังปฏิบัติไม่เสร็จสิ้นของสัญญาที่มีระยะเวลาหนึ่งปีหรือสั้นกว่าและสัญญาที่เข้าเงื่อนไขการรับรู้รายได้ตามจำนวนเงินซึ่งกิจการมีสิทธิออกใบแจ้งหนี้

สินทรัพย์ของส่วนงานของกลุ่มบริษัท ณ วันที่ 31 ธันวาคม 2566 และ 2565 มีดังต่อไปนี้

(หน่วย: ล้านบาท)

	ธุรกิจบริการสปา และธุรกิจขาย		ธุรกิจ โรงแรมและ ห้องอาหาร		การตัดรายการบัญชี ระหว่างกัน		รวม	
	สินค้าสปาและ สินค้าเพื่อสุขภาพ*							
	2566	2565	2566	2565	2566	2565	2566	2565
ที่ดิน อาคารและอุปกรณ์	892	963	62	68	-	-	954	1,031
สินทรัพย์สิทธิการใช้	454	954	17	18	-	(1)	471	971
ลูกหนี้ตามสัญญาเช่า	22	23	-	-	(22)	(23)	-	-
เงินลงทุนในการร่วมค้า	4	-	-	-	-	-	4	-
สินทรัพย์ภายใต้การควบคุม	45	-	2	-	-	-	47	-
สินทรัพย์อื่น	494	457	43	40	(40)	(80)	497	417
รวมสินทรัพย์	1,911	2,397	124	126	(62)	(104)	1,973	2,419
รายการที่ไม่เป็นตัวเงินอื่นที่มีสาระสำคัญ:								
ตัดจำหน่ายที่ดิน อาคาร และอุปกรณ์	(5)	(10)	-	-	1	-	(4)	(10)
ค่าเสื่อมราคาและค่าตัดจำหน่าย	(268)	(303)	(8)	(8)	-	-	(276)	(311)
ผลขาดทุนจากการด้อยค่า								
ที่ดิน อาคารและ อุปกรณ์ และสิทธิการใช้	4	5	-	-	-	-	4	5
กำไรจากการยกเลิกสัญญาเช่า	18	-	-	-	-	-	18	-

* ส่วนงานธุรกิจสปาและธุรกิจขายสินค้าสปาและสินค้าเพื่อสุขภาพมีการใช้สินทรัพย์ร่วมกัน

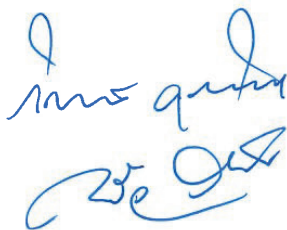

ข้อมูลเกี่ยวกับภูมิศาสตร์

กลุ่มบริษัทดำเนินธุรกิจส่วนใหญ่ในเขตภูมิศาสตร์เดียว คือ ประเทศไทย ดังนั้นฝ่ายบริหารจึงพิจารณาว่ากลุ่มบริษัทมีส่วนงานทางภูมิศาสตร์เพียงส่วนเดียว รายได้และสินทรัพย์ที่แสดงอยู่ในงบการเงินจึงถือเป็น การรายงานตามเขตภูมิศาสตร์แล้ว

ลูกค้ารายใหญ่

ในปี 2566 และ 2565 กลุ่มบริษัทไม่มีรายได้จากลูกค้ารายใดที่มีมูลค่าเท่ากับหรือมากกว่าร้อยละ 10 ของรายได้ของกิจการเนื่องจากลักษณะธุรกิจของกิจการเป็นการขายและให้บริการลูกค้ารายย่อย

26. กองทุนสำรองเลี้ยงชีพ

บริษัทฯ และพนักงานของบริษัทฯ ได้ร่วมกันจัดตั้งกองทุนสำรองเลี้ยงชีพขึ้นตามพระราชบัญญัติกองทุนสำรองเลี้ยงชีพ พ.ศ. 2530 โดยบริษัทฯ และพนักงานจะจ่ายสมทบเข้ากองทุนเป็นรายเดือนในอัตราร้อยละ 3 ของเงินเดือน กองทุนสำรองเลี้ยงชีพนี้บริหารโดยบริษัทหลักทรัพย์จัดการกองทุน ไทยพาณิชย์ จำกัด และจะจ่ายให้แก่พนักงานเมื่อพนักงานนั้นออกจากงานตามระเบียบว่าด้วยกองทุนของบริษัทฯ

ในระหว่างปี 2566 และ 2565 บริษัทฯ รั้งเงินสมทบดังกล่าวเป็นค่าใช้จ่ายดังนี้

(หน่วย: ล้านบาท)

	งบการเงินรวมและ งบการเงินเฉพาะกิจการ	
	2566	2565
เงินสมทบกองทุนสำรองเลี้ยงชีพ	1.6	1.2

27. ภาระผูกพันและหนี้สินที่อาจเกิดขึ้น

27.1 ภาระผูกพันเกี่ยวกับรายจ่ายฝ่ายทุน

ณ วันที่ 31 ธันวาคม 2566 และ 2565 บริษัทฯ มีภาระที่ต้องจ่ายเงินค่างานก่อสร้างซึ่งได้ทำสัญญาไว้แล้วดังนี้

(หน่วย: ล้านบาท)

	งบการเงินรวมและ งบการเงินเฉพาะกิจการ	
	2566	2565
ค่าก่อสร้าง	7	5



**SIAM
WELLNESS
GROUP** 59
บริษัท สยามเวลเนสกรุ๊ป จำกัด (มหาชน)
SIAM WELLNESS GROUP P. PUBLIC COMPANY LIMITED

27.2 ภาระผูกพันเกี่ยวกับสัญญาบริการและสัญญาเช่า

ณ วันที่ 31 ธันวาคม 2566 และ 2565 กลุ่มบริษัทมีจำนวนเงินขั้นต่ำที่ต้องจ่ายในอนาคตภายใต้สัญญาบริการสัญญาเช่าระยะสั้นและสินทรัพย์อ้างอิงมีมูลค่าต่ำ นอกเหนือจากส่วนที่บันทึกเป็นหนี้สินตามสัญญาเช่าในงบแสดงฐานะการเงิน ดังนี้

	(หน่วย: ล้านบาท)	
	งบการเงินรวมและ งบการเงินเฉพาะกิจการ	
	2566	2565
จ่ายชำระ		
ภายใน 1 ปี	24	30
มากกว่า 1 ปีแต่ไม่เกิน 5 ปี	45	48
มากกว่า 5 ปี	4	11

27.3 การค้าประกัน

- (1) บริษัทฯค้าประกันวงเงินสินเชื่อธนาคารให้แก่บริษัทย่อยตามที่กล่าวไว้ในหมายเหตุประกอบงบการเงินรวมข้อ 17
- (2) ณ วันที่ 31 ธันวาคม 2566 มีหนังสือค้าประกันที่ออกโดยธนาคารในนามกลุ่มบริษัทคงเหลืออยู่เป็นจำนวนเงินประมาณ 8.2 ล้านบาท (2565: 1.7 ล้านบาท) (เฉพาะของบริษัทฯ: 5.2 ล้านบาท (2565: 0.1 ล้านบาท)) ซึ่งเกี่ยวเนื่องกับภาระผูกพันทางปฏิบัติบางประการตามปกติธุรกิจของกลุ่มบริษัท

28. ลำดับชั้นของมูลค่ายุติธรรม

ณ วันที่ 31 ธันวาคม 2566 และ 2565 กลุ่มบริษัทมีสินทรัพย์ที่วัดมูลค่าด้วยมูลค่ายุติธรรมแยกแสดงตามลำดับชั้นของมูลค่ายุติธรรม ดังนี้

	(หน่วย: ล้านบาท)			
	งบการเงินรวม			
	31 ธันวาคม 2566			
	ระดับ 1	ระดับ 2	ระดับ 3	รวม
สินทรัพย์ที่วัดมูลค่าด้วยมูลค่ายุติธรรม				
ที่ดิน	-	322	-	322
หนี้สินที่เปิดเผยมูลค่ายุติธรรม				
เงินกู้ยืมระยะยาวจากสถาบันการเงินที่มีอัตราดอกเบี้ยคงที่	-	2	-	2
เงินกู้ยืมระยะยาวจากกิจการที่เกี่ยวข้องกันที่มีอัตราดอกเบี้ยคงที่	-	200	-	200

60

**SIAM
WELLNESS
GROUP**

บริษัท สยามเวลเนสกรุ๊ป จำกัด (มหาชน)
SIAM WELLNESS GROUP PUBLIC COMPANY LIMITED

(หน่วย: ล้านบาท)

	งบการเงินเฉพาะกิจการ			
	31 ธันวาคม 2566			
	ระดับ 1	ระดับ 2	ระดับ 3	รวม
สินทรัพย์ที่วัดมูลค่าด้วยมูลค่ายุติธรรม				
ที่ดิน	-	322	-	322
หนี้สินที่เปิดเผยมูลค่ายุติธรรม				
เงินกู้ยืมระยะยาวจากกิจการที่เกี่ยวข้องกันที่มีอัตราดอกเบี้ยคงที่	-	200	-	200

(หน่วย: ล้านบาท)

	งบการเงินรวม			
	31 ธันวาคม 2565			
	ระดับ 1	ระดับ 2	ระดับ 3	รวม
สินทรัพย์ที่วัดมูลค่าด้วยมูลค่ายุติธรรม				
ที่ดิน	-	322	-	322
หนี้สินที่เปิดเผยมูลค่ายุติธรรม				
เงินกู้ยืมระยะยาวจากสถาบันการเงินที่มีอัตราดอกเบี้ยคงที่	-	98	-	98

(หน่วย: ล้านบาท)

	งบการเงินเฉพาะกิจการ			
	31 ธันวาคม 2565			
	ระดับ 1	ระดับ 2	ระดับ 3	รวม
สินทรัพย์ที่วัดมูลค่าด้วยมูลค่ายุติธรรม				
ที่ดิน	-	322	-	322
หนี้สินที่เปิดเผยมูลค่ายุติธรรม				
เงินกู้ยืมระยะยาวจากสถาบันการเงินที่มีอัตราดอกเบี้ยคงที่	-	79	-	79

มูลค่ายุติธรรมของที่ดินแสดงมูลค่าโดยใช้วิธีเปรียบเทียบราคาตลาด (Comparable Market Approach) ซึ่งประเมินโดยผู้ประเมินราคาอิสระ

มูลค่ายุติธรรมของเงินกู้ยืมระยะยาวจากสถาบันการเงินและจากกิจการที่เกี่ยวข้องกันที่มีอัตราดอกเบี้ยคงที่กล่าวไว้ในหมายเหตุประกอบงบการเงินรวมข้อ 29.2 (ค)

ในระหว่างปีปัจจุบัน ไม่มีการโอนรายการระหว่างลำดับชั้นของมูลค่ายุติธรรม

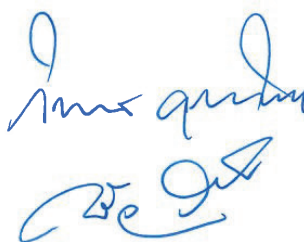

29. เครื่องมือทางการเงิน

29.1 วัตถุประสงค์และนโยบายบริหารความเสี่ยงทางการเงิน

เครื่องมือทางการเงินที่สำคัญของกลุ่มบริษัทประกอบด้วย เงินสดและรายการเทียบเท่าเงินสด เงินลงทุน ลูกหนี้การค้าและลูกหนี้อื่น ลูกหนี้ตามสัญญาเช่า ค่าหุ้นรอรับชำระคืน เจ้าหนี้การค้าและเจ้าหนี้อื่น หนี้สินตามสัญญาเช่า และเงินกู้ยืม กลุ่มบริษัทมีความเสี่ยงที่เกี่ยวข้องกับเครื่องมือทางการเงินดังกล่าว และมีนโยบายการบริหารความเสี่ยงดังนี้

ความเสี่ยงด้านเครดิต

กลุ่มบริษัทมีความเสี่ยงด้านเครดิตที่เกี่ยวข้องกับเงินฝากสถาบันการเงิน ลูกหนี้การค้าและลูกหนี้อื่นและค่าหุ้นรอรับชำระคืน ฝ่ายบริหารควบคุมความเสี่ยงนี้โดยการกำหนดให้มีนโยบายและวิธีการในการควบคุมสินเชื่อที่เหมาะสม ดังนั้นกลุ่มบริษัทจึงไม่คาดว่าจะได้รับความเสียหายที่เป็นสาระสำคัญจากการให้สินเชื่อ นอกจากนี้ การให้สินเชื่อของกลุ่มบริษัทไม่มีการกระจุกตัวเนื่องจากกลุ่มบริษัทมีฐานของลูกค้าที่หลากหลายและมีอยู่จำนวนมาก รายจำนวนเงินสูงสุดที่บริษัทและบริษัทย่อยอาจต้องสูญเสียจากการให้สินเชื่อคือมูลค่าตามบัญชีของเงินฝากสถาบันการเงิน ลูกหนี้การค้าและลูกหนี้อื่นและค่าหุ้นรอรับชำระคืนที่แสดงอยู่ในงบแสดงฐานะการเงิน

ลูกหนี้การค้าและลูกหนี้อื่น

กลุ่มบริษัทพิจารณาการค้ำประกันรายวันสั้นรอบระยะเวลารายงาน อัตราการตั้งสำรองของผลขาดทุนด้านเครดิตที่คาดว่าจะเกิดขึ้นคำนวณโดยพิจารณาจากอายุหนี้คงค้างนับจากวันที่ถึงกำหนดชำระสำหรับกลุ่มลูกค้าที่มีรูปแบบของความเสี่ยงด้านเครดิตที่คล้ายคลึงกัน โดยจัดกลุ่มลูกค้าตามประเภทของลูกค้า ทั้งนี้กลุ่มบริษัทไม่มีการถือครองสินทรัพย์ค้ำประกัน การคำนวณผลขาดทุนจากการค้ำประกันด้านเครดิตที่คาดว่าจะเกิดขึ้นคำนึงถึงผลของความน่าจะเป็นถ่วงน้ำหนัก มูลค่าของเงินตามเวลาและข้อมูลที่มีความสมเหตุสมผลและสามารถสนับสนุนได้ที่มีอยู่ ณ วันที่รายงานเกี่ยวกับเหตุการณ์ในอดีต สภาพการณ์ปัจจุบันและการคาดการณ์สภาวะเศรษฐกิจในอนาคต

เงินฝากสถาบันการเงิน

กลุ่มบริษัทมีความเสี่ยงด้านเครดิตของเงินฝากสถาบันการเงินไม่สูงมากนักเนื่องจากคู่สัญญาเป็นธนาคารที่มีอันดับความน่าเชื่อถือด้านเครดิตที่อยู่ในระดับสูงซึ่งประเมินโดยสถาบันจัดอันดับความน่าเชื่อถือด้านเครดิตระหว่างประเทศ

ความเสี่ยงจากอัตราดอกเบี้ย

กลุ่มบริษัทมีความเสี่ยงจากอัตราดอกเบี้ยที่สำคัญอันเกี่ยวเนื่องกับเงินฝากสถาบันการเงิน เงินกู้ยืม และหนี้สินตามสัญญาเช่า สินทรัพย์และหนี้สินทางการเงินส่วนใหญ่มีอัตราดอกเบี้ยที่ปรับขึ้นลงตามอัตราตลาดหรือมีอัตราดอกเบี้ยคงที่ซึ่งใกล้เคียงกับอัตราตลาดในปัจจุบัน

SIAM
WELLNESS
GROUP
บริษัท สยามเวลเนสกรุ๊ป จำกัด (มหาชน)
SIAM WELLNESS GROUP PUBLIC COMPANY LIMITED



ณ วันที่ 31 ธันวาคม 2566 และ 2565 สินทรัพย์และหนี้สินทางการเงินที่สำคัญสามารถจัดตามประเภทอัตราดอกเบี้ย และสำหรับสินทรัพย์และหนี้สินทางการเงินที่มีอัตราดอกเบี้ยคงที่สามารถแยกตามวันที่ครบกำหนด หรือ วันที่มีการกำหนดอัตราดอกเบี้ยใหม่ (หากวันที่มีการกำหนดอัตราดอกเบี้ยใหม่ถึงก่อน) ได้ดังนี้

(หน่วย: ล้านบาท)

	งบการเงินรวม							อัตราดอกเบี้ย (ร้อยละต่อปี)
	31 ธันวาคม 2566							
	เมื่อทวงถาม	อัตราดอกเบี้ยคงที่			อัตราดอกเบี้ย ปรับขึ้นลง ตามราคาตลาด	ไม่มี อัตราดอกเบี้ย	รวม	
ภายใน 1 ปี		มากกว่า 1 ถึง 5 ปี	มากกว่า 5 ปี					
สินทรัพย์ทางการเงิน								
เงินสดและรายการเทียบเท่าเงินสด	-	155	-	-	94	3	252	0.00 - 2.00
ลูกหนี้การค้าและลูกหนี้อื่น	-	-	-	-	-	30	30	-
คำหุ้นรอรับชำระคืน	-	-	-	-	-	35	35	-
	-	155	-	-	94	68	317	
หนี้สินทางการเงิน								
เจ้าหนี้การค้าและเจ้าหนี้อื่น	-	-	-	-	-	124	124	-
เงินกู้ยืมระยะยาวจากกิจการที่เกี่ยวข้องกัน	-	-	200	-	-	-	200	4.00
หนี้สินตามสัญญาเช่า	-	143	336	65	-	-	544	2.14 - 5.18
เงินกู้ยืมระยะยาว	-	3	2	-	109	-	114	หมายเหตุ 17
	-	146	538	65	109	124	982	

(หน่วย: ล้านบาท)

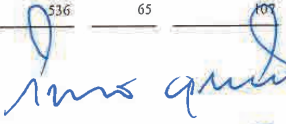
	งบการเงินเฉพาะกิจการ							อัตราดอกเบี้ย (ร้อยละต่อปี)
	31 ธันวาคม 2566							
	เมื่อทวงถาม	อัตราดอกเบี้ยคงที่			อัตราดอกเบี้ย ปรับขึ้นลง ตามราคาตลาด	ไม่มี อัตราดอกเบี้ย	รวม	
ภายใน 1 ปี		มากกว่า 1 ถึง 5 ปี	มากกว่า 5 ปี					
สินทรัพย์ทางการเงิน								
เงินสดและรายการเทียบเท่าเงินสด	-	155	-	-	31	3	189	0.00 - 2.00
ลูกหนี้การค้าและลูกหนี้อื่น	-	-	-	-	-	27	27	-
ลูกหนี้ตามสัญญาเช่า	-	-	3	19	-	-	22	3.92 - 19.31
คำหุ้นรอรับชำระคืน	-	-	-	-	-	35	35	-
	-	155	3	19	31	65	273	
หนี้สินทางการเงิน								
เจ้าหนี้การค้าและเจ้าหนี้อื่น	-	-	-	-	-	133	133	-
เงินกู้ยืมระยะยาวจากกิจการที่เกี่ยวข้องกัน	-	-	200	-	-	-	200	4.00
หนี้สินตามสัญญาเช่า	-	141	336	65	-	-	542	2.14 - 5.18
เงินกู้ยืมระยะยาว	-	-	-	-	107	-	107	หมายเหตุ 17
	-	141	536	65	107	133	982	



SIAM WELLNESS GROUP
 บริษัท สยามเวลเนสกรุ๊ป จำกัด (มหาชน)
 SIAM WELLNESS GROUP PUBLIC COMPANY LIMITED

(หน่วย: ล้านบาท)

	งบการเงินรวม							อัตรา ดอกเบี้ย (ร้อยละต่อปี)
	31 ธันวาคม 2565							
	เมื่อทวงถาม	อัตราดอกเบี้ยคงที่		อัตราดอกเบี้ย ปรับขึ้นลง ตามราคาดุลลาค		ไม่มี อัตราดอกเบี้ย	รวม	
ภายใน 1 ปี		มากกว่า 1 ถึง 5 ปี	มากกว่า 5 ปี					
สินทรัพย์ทางการเงิน								
เงินสดและรายการเทียบเท่าเงินสด	-	-	-	-	181	4	185	0.01 - 0.35
ลูกหนี้การค้าและลูกหนี้อื่น	-	-	-	-	-	30	30	-
ค่าหุ้นรอรับชำระคืน	-	-	-	-	-	40	40	-
	-	-	-	-	181	74	255	
หนี้สินทางการเงิน								
เจ้าหนี้การค้าและเจ้าหนี้อื่น	-	-	-	-	-	94	94	-
หนี้สินตามสัญญาเช่า	-	180	547	316	-	-	1,043	2.05 - 5.18
เงินกู้ยืมระยะยาว	-	99	-	-	513	-	612	หมายเหตุ 17
	-	279	547	316	513	94	1,749	

(หน่วย: ล้านบาท)

	งบการเงินเฉพาะกิจการ							อัตรา ดอกเบี้ย (ร้อยละต่อปี)
	31 ธันวาคม 2565							
	เมื่อทวงถาม	อัตราดอกเบี้ยคงที่		อัตราดอกเบี้ย ปรับขึ้นลง ตามราคาดุลลาค		ไม่มี อัตราดอกเบี้ย	รวม	
ภายใน 1 ปี		มากกว่า 1 ถึง 5 ปี	มากกว่า 5 ปี					
สินทรัพย์ทางการเงิน								
เงินสดและรายการเทียบเท่าเงินสด	-	-	-	-	143	3	146	0.01 - 0.35
ลูกหนี้การค้าและลูกหนี้อื่น	-	-	-	-	-	31	31	-
ลูกหนี้ตามสัญญาเช่า	-	-	3	20	-	-	23	10.42 - 19.31
ค่าหุ้นรอรับชำระคืน	-	-	-	-	-	40	40	-
	-	-	3	20	143	74	240	
หนี้สินทางการเงิน								
เจ้าหนี้การค้าและเจ้าหนี้อื่น	-	-	-	-	-	114	114	-
เงินกู้ยืมระยะยาวจากกิจการ ที่เกี่ยวข้องกัน	-	-	-	-	28	-	28	-
หนี้สินตามสัญญาเช่า	-	177	546	316	-	-	1,039	2.05 - 5.18
เงินกู้ยืมระยะยาว	-	80	-	-	487	-	567	หมายเหตุ 17
	-	257	546	316	515	114	1,748	

การวิเคราะห์ผลกระทบของการเปลี่ยนแปลงอัตราดอกเบี้ย

ผลกระทบต่อกำไรก่อนภาษีของกลุ่มบริษัทจากการเปลี่ยนแปลงที่อาจเกิดขึ้นอย่างสมเหตุสมผลของอัตราดอกเบี้ยของเงินกู้ยืมที่มีอัตราดอกเบี้ยที่ปรับขึ้นลงตามอัตราตลาด ณ วันที่ 31 ธันวาคม 2566 และ 2565 โดยกำหนดให้ตัวแปรอื่นทั้งหมดคงที่ แสดงได้ดังนี้

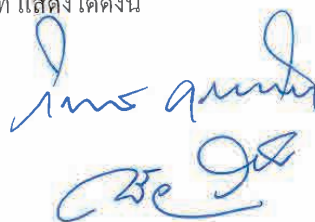

สกุลเงิน	งบการเงินรวมและงบการเงิน					
	เฉพาะกิจการ		งบการเงินรวม		งบการเงินเฉพาะกิจการ	
	เพิ่มขึ้น / ลดลง		ผลกระทบต่อกำไรก่อนภาษี			
	2566	2565	2566	2565	2566	2565
	(ร้อยละ)	(ร้อยละ)	(ล้านบาท)	(ล้านบาท)	(ล้านบาท)	(ล้านบาท)
บาท	0.5	0.5	(0.5)	(2.9)	(0.4)	(2.8)
	(0.5)	(0.5)	0.5	2.9	0.4	2.8

การวิเคราะห์ผลกระทบต่อข้างต้นจัดทำโดยสมมติฐานว่าจำนวนเงินกู้ยืมและตัวแปรอื่นคงที่ตลอด 1 ปี และยังคงเสมือนว่าอัตราดอกเบี้ยที่ปรับขึ้นลงตามอัตราตลาดของเงินกู้ยืมไม่ได้มีอัตราดอกเบี้ยที่กำหนดไว้แล้ว ดังนั้นการเปลี่ยนแปลงของอัตราดอกเบี้ยที่เกิดขึ้นจึงมีผลกระทบต่อดอกเบี้ยที่ต้องชำระตลอด 12 เดือนเต็ม ทั้งนี้ ข้อมูลนี้ไม่ใช่การคาดการณ์หรือพยากรณ์สถานะตลาดในอนาคต และควรใช้ด้วยความระมัดระวัง

ความเสี่ยงจากอัตราแลกเปลี่ยน

กลุ่มบริษัทมีความเสี่ยงจากอัตราแลกเปลี่ยนอันเกี่ยวเนื่องกับเงินฝากธนาคารในต่างประเทศ การซื้อสินค้า และจากการรับชำระค่าบริการบางส่วนเป็นเงินตราต่างประเทศ อย่างไรก็ตาม กลุ่มบริษัทไม่คาดว่าจะได้รับความเสียหายที่เป็นสาระสำคัญจากอัตราแลกเปลี่ยน เนื่องจากลักษณะธุรกิจของกิจการเป็นการขายและให้บริการลูกค้ารายย่อย ทั้งนี้ ณ วันที่ 31 ธันวาคม 2566 กลุ่มบริษัทไม่มีสัญญาซื้อขายเงินตราต่างประเทศล่วงหน้า

ณ วันที่ 31 ธันวาคม 2566 และ 2565 กลุ่มบริษัทมียอดคงเหลือของสินทรัพย์และหนี้สินทางการเงินที่เป็นสกุลเงินตราต่างประเทศ ดังนี้

สกุลเงิน	งบการเงินรวม					
	สินทรัพย์ทางการเงิน		หนี้สินทางการเงิน		อัตราแลกเปลี่ยนเฉลี่ย	
	2566	2565	2566	2565	2566	2565
	(พัน)	(พัน)	(พัน)	(พัน)	(บาทต่อ 1 หน่วยเงินตราต่างประเทศ)	
เหรียญสหรัฐอเมริกา	1	5	-	-	34.80	34.90
เหรียญฮ่องกง	710	705	-	-	4.45	4.44
ยูโร	-	-	68	78	37.62	37.24

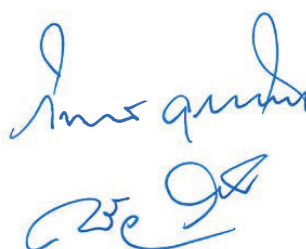

SIAM
WELLNESS
GROUP
บริษัท สยามเวลเนสกรุ๊ป จำกัด (มหาชน)
SIAM WELLNESS GROUP PUBLIC COMPANY LIMITED

สกุลเงิน	งบการเงินเฉพาะกิจการ			
	สินทรัพย์ทางการเงิน		อัตราแลกเปลี่ยนเฉลี่ย	
	2566	2565	2566	2565
	(พัน)	(พัน)	(บาทต่อ 1 หน่วยเงินตรา ต่างประเทศ)	
เหรียญสหรัฐอเมริกา	1	1	34.80	34.90
เหรียญฮ่องกง	710	705	4.45	4.44

ความเสี่ยงด้านสภาพคล่อง

กลุ่มบริษัทมีการติดตามความเสี่ยงจากการขาดสภาพคล่องในการจ่ายชำระเจ้าหนี้การค้าและเจ้าหนี้อื่นเงินกู้ยืมและสัญญาเช่า ทั้งนี้ ณ วันที่ 31 ธันวาคม 2566 กลุ่มบริษัทมีหนี้สินประมาณร้อยละ 32 ที่จะครบกำหนดชำระภายในหนึ่งปีเมื่อเทียบกับมูลค่าตามบัญชีทั้งหมดของหนี้สินดังกล่าวที่แสดงอยู่ในงบการเงิน (2565: ร้อยละ 25) (เฉพาะบริษัทฯ: ร้อยละ 32 (2565: ร้อยละ 25)) กลุ่มบริษัทได้ประเมินการกระทบต่อของความเสี่ยงที่เกี่ยวข้องกับการกู้ยืมเงินเพื่อนำไปชำระหนี้สินเดิมและใช้ในการดำเนินงานของกลุ่มบริษัท และได้ข้อสรุปว่าความเสี่ยงดังกล่าวอยู่ในระดับต่ำ กลุ่มบริษัทมีความสามารถในการเข้าถึงแหล่งของเงินทุนที่หลากหลายอย่างเพียงพอ

รายละเอียดการครบกำหนดชำระของหนี้สินทางการเงินที่ไม่ใช่ตราสารอนุพันธ์ของกลุ่มบริษัท ณ วันที่ 31 ธันวาคม 2566 และ 2565 ซึ่งพิจารณาจากกระแสเงินสดตามสัญญาที่ยังไม่คิดลดเป็นมูลค่าปัจจุบันสามารถแสดงได้ดังนี้

(หน่วย: ล้านบาท)

	งบการเงินรวม				
	31 ธันวาคม 2566				
	เมื่อทวง ถาม	ไม่เกิน 1 ปี	1 - 5 ปี	มากกว่า 5 ปี	รวม
เจ้าหนี้การค้าและเจ้าหนี้อื่น	-	124	-	-	124
หนี้สินตามสัญญาเช่า	-	143	336	65	544
ดอกเบี้ยจ่าย - สัญญาเช่า	-	19	31	16	66
เงินกู้ยืมระยะยาว	-	43	70	1	114
ดอกเบี้ยจ่าย - เงินกู้ยืมระยะยาว	-	4	3	-	7
เงินกู้ยืมระยะยาว - กิจการ ที่เกี่ยวข้องกัน	-	-	200	-	200
ดอกเบี้ยจ่าย - เงินกู้ยืมระยะยาว ที่เกี่ยวข้องกัน	-	8	1	-	9
รวม	-	341	641	82	1,064

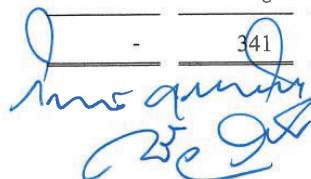

**SIAM
WELLNESS
GROUP**
บริษัท สยามเวลเนสกรุ๊ป จำกัด (มหาชน)
SIAM WELLNESS GROUP PUBLIC COMPANY LIMITED

66

(หน่วย: ล้านบาท)

งบการเงินเฉพาะกิจการ

31 ธันวาคม 2566

	เมื่อทวง		ไม่เกิน		มากกว่า	รวม
	ถาม	1 ปี	1 - 5 ปี	5 ปี		
เจ้าหนี้การค้าและเจ้าหนี้อื่น	-	133	-	-	-	133
หนี้สินตามสัญญาเช่า	-	141	336	65	-	542
คอกเบี้ยจ่าย - สัญญาเช่า	-	19	31	16	-	66
เงินกู้ยืมระยะยาว	-	40	67	-	-	107
คอกเบี้ยจ่าย - เงินกู้ยืมระยะยาว	-	4	3	-	-	7
เงินกู้ยืมระยะยาว - กิจการที่เกี่ยวข้องกัน	-	-	200	-	-	200
คอกเบี้ยจ่าย - เงินกู้ยืมระยะยาวกิจการ ที่เกี่ยวข้องกัน	-	8	1	-	-	9
รวม	-	345	638	81	-	1,064

(หน่วย: ล้านบาท)

งบการเงินรวม

31 ธันวาคม 2565

	เมื่อทวง		ไม่เกิน		มากกว่า	รวม
	ถาม	1 ปี	1 - 5 ปี	5 ปี		
เจ้าหนี้การค้าและเจ้าหนี้อื่น	-	94	-	-	-	94
หนี้สินตามสัญญาเช่า	-	180	547	316	-	1,043
คอกเบี้ยจ่าย - สัญญาเช่า	-	36	90	69	-	195
เงินกู้ยืมระยะยาว	-	170	434	8	-	612
คอกเบี้ยจ่าย - เงินกู้ยืมระยะยาว	-	19	26	-	-	45
รวม	-	499	1,097	393	-	1,989

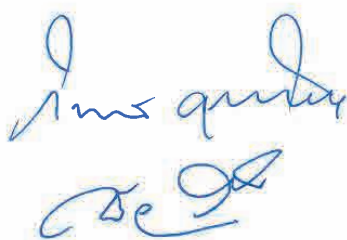

**SIAM
WELLNESS
_GROUP**
บริษัท สยามเวลเนสกรุ๊ป จำกัด (มหาชน)
SIAM WELLNESS GROUP PUBLIC COMPANY LIMITED

67

(หน่วย: ล้านบาท)

	งบการเงินเฉพาะกิจการ				รวม
	31 ธันวาคม 2565				
	เมื่อทวง ถาม	ไม่เกิน 1 ปี	1 - 5 ปี	มากกว่า 5 ปี	
เจ้าหนี้การค้าและเจ้าหนี้อื่น	-	114	-	-	114
หนี้สินตามสัญญาเช่า	-	177	546	316	1,039
คอกเบี้ยจ่าย - สัญญาเช่า	-	36	90	69	195
เงินกู้ยืมระยะยาว	-	159	401	7	567
คอกเบี้ยจ่าย - เงินกู้ยืมระยะยาว	-	19	23	-	42
เงินกู้ยืมระยะยาว - กิจการที่เกี่ยวข้องกัน	-	-	28	-	28
คอกเบี้ยจ่าย - เงินกู้ระยะยาวกิจการ ที่เกี่ยวข้องกัน	-	2	2	-	4
รวม	-	507	1,090	392	1,989

29.2 มูลค่ายุติธรรมของเครื่องมือทางการเงิน

กลุ่มบริษัทประมาณมูลค่ายุติธรรมของเครื่องมือทางการเงินตามหลักเกณฑ์ดังนี้

- สินทรัพย์และหนี้สินทางการเงินที่จะครบกำหนดในระยะเวลาอันสั้น ได้แก่ เงินสดและเงินฝากสถาบันการเงิน ลูกหนี้การค้าและลูกหนี้อื่น และเจ้าหนี้การค้าและเจ้าหนี้อื่น แสดงมูลค่ายุติธรรมโดยประมาณตามมูลค่าตามบัญชีที่แสดงในงบแสดงฐานะการเงิน
- ค่าหุ้นรอรับชำระคืนแสดงมูลค่ายุติธรรมโดยประมาณจากมูลค่าปัจจุบันของกระแสเงินสดคิดลดด้วยอัตราคอกเบี้ยปัจจุบันปรับด้วยปัจจัยความเสี่ยงตามความเหมาะสม
- มูลค่ายุติธรรมของเงินกู้ยืมระยะยาวที่จ่ายคอกเบี้ยในอัตราคงที่ ณ วันที่ 31 ธันวาคม 2566 และ 2565 คำนวณจากมูลค่าปัจจุบันของกระแสเงินสดจ่ายในอนาคต คิดลดด้วยอัตราคอกเบี้ยโดยประมาณในตลาดปัจจุบันสำหรับเงินกู้ยืมที่มีเงื่อนไขใกล้เคียงกัน ซึ่งมีรายละเอียดดังนี้

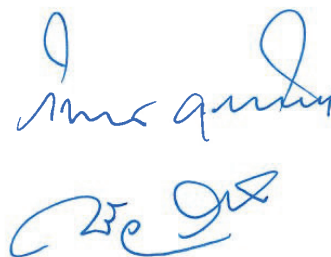

**SIAM
WELLNESS
GROUP**
บริษัท สยามเวลเนสกรุ๊ป จำกัด (มหาชน)
SIAM WELLNESS GROUP PUBLIC COMPANY LIMITED

(หน่วย: ล้านบาท)

	งบการเงินรวม				งบการเงินเฉพาะกิจการ			
	มูลค่าตามบัญชี		มูลค่ายุติธรรม		มูลค่าตามบัญชี		มูลค่ายุติธรรม	
	2566	2565	2566	2565	2566	2565	2566	2565
เงินกู้ยืมระยะยาวจากสถาบันการเงิน								
ที่มีอัตราดอกเบี้ยคงที่	2	99	1	98	-	80	-	79
เงินกู้ยืมระยะยาวจากกิจการ								
ที่เกี่ยวข้องกันที่มีอัตราดอกเบี้ยคงที่	200	-	194	-	200	-	194	-
ง) เงินกู้ยืมระยะยาวที่จ่ายดอกเบี้ยในอัตราใกล้เคียงกับอัตราดอกเบี้ยในตลาดแสดงมูลค่ายุติธรรมโดยประมาณตามมูลค่าตามบัญชีที่แสดงในงบแสดงฐานะการเงิน								
จ) ลูกหนี้ตามสัญญาเช่าการเงินและหนี้สินตามสัญญาเช่าการเงินที่คำนวณดอกเบี้ยในอัตราใกล้เคียงกับอัตราดอกเบี้ยในตลาดแสดงมูลค่ายุติธรรม โดยประมาณตามมูลค่าบัญชีที่แสดงในงบแสดงฐานะการเงิน								

ในระหว่างปีปัจจุบัน ไม่มีการโอนรายการระหว่างลำดับชั้นของมูลค่ายุติธรรม

30. การบริหารจัดการทุน

วัตถุประสงค์ในการบริหารจัดการทุนที่สำคัญของกลุ่มบริษัท คือ การจัดให้มีซึ่งโครงสร้างทุนที่เหมาะสมเพื่อสนับสนุนการดำเนินธุรกิจของกลุ่มบริษัทและเสริมสร้างมูลค่าการถือหุ้นให้กับผู้ถือหุ้น โดย ณ วันที่ 31 ธันวาคม 2566 กลุ่มบริษัทมีอัตราส่วนหนี้สินต่อทุนเท่ากับ 1.19:1 (2565: 3.25:1) และเฉพาะบริษัทฯ มีอัตราส่วนหนี้สินต่อทุนเท่ากับ 1.24:1 (2565: 3.33:1)

31. เหตุการณ์ภายหลังรอบระยะเวลารายงาน

31.1 เมื่อวันที่ 23 กุมภาพันธ์ 2567 ที่ประชุมคณะกรรมการบริษัทฯ มีมติอนุมัติให้นำเสนอต่อที่ประชุมสามัญผู้ถือหุ้นประจำปี ดังนี้

(1) เพื่อพิจารณาอนุมัติจ่ายเงินปันผลจากผลการดำเนินงานปี 2566 ให้แก่ผู้ถือหุ้นของบริษัทฯ ในรูปของเงินสดและหุ้นปันผลในอัตรา 0.139 บาทต่อหุ้น โดยมีรายละเอียด ดังนี้

(1.1) จ่ายปันผลเป็นเงินสดในอัตราหุ้นละ 0.014 บาท คิดเป็นจำนวนเงิน 11.875 ล้านบาท

(1.2) จ่ายปันผลเป็นหุ้นสามัญของบริษัทฯ ในอัตรา 2 หุ้นเดิมต่อ 1 หุ้นปันผล รวมมูลค่าทั้งสิ้น 106.875 ล้านบาท หรือคิดเป็นอัตราการจ่ายเงินปันผล 0.125 บาทต่อหุ้น โดยกำหนดจ่ายปันผลในวันที่ 17 พฤษภาคม 2567

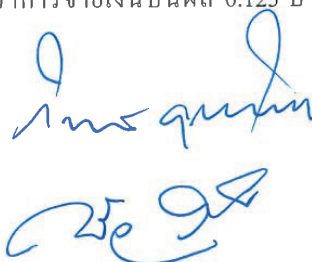

**SIAM
WELLNESS
GROUP**
บริษัท สยามเวลเนสกรุ๊ป จำกัด (มหาชน)
SIAM WELLNESS GROUP PUBLIC COMPANY LIMITED

- (2) เพื่อพิจารณาอนุมัติลดทุนจดทะเบียนของบริษัทฯด้วยการยกเลิกหุ้นสามัญจำนวน 72 หุ้น มูลค่าที่ตราไว้หุ้นละ 0.25 บาท รวมเป็นจำนวนทุนจดทะเบียนที่ลดลง 18.0 บาท ซึ่งเป็นหุ้นสามัญที่เหลือจากการจ่ายหุ้นปันผลคราวก่อน
- (3) เพื่อพิจารณาอนุมัติการเพิ่มทุนจดทะเบียนจากทุนจดทะเบียนจำนวน 213.75 ล้านบาท เป็นทุนจดทะเบียนจำนวน 320.625 ล้านบาท โดยการออกหุ้นเพิ่มจำนวน 106.875 ล้านบาท (หุ้นสามัญ 427.50 ล้านบาท มูลค่าที่ตราไว้หุ้นละ 0.25 บาท) เพื่อรองรับการจ่ายหุ้นปันผลของบริษัทฯ
- 31.2 เมื่อวันที่ 23 กุมภาพันธ์ 2567 ที่ประชุมคณะกรรมการของบริษัทฯมีมติเห็นชอบให้เสนอต่อที่ประชุมสามัญผู้ถือหุ้นประจำปีของบริษัท สยามเวลเนส รีสอร์ท จำกัด (บริษัทย่อย) ดังกล่าว เพื่อพิจารณาเสนอการจ่ายเงินปันผลสำหรับผลการดำเนินงานประจำปี 2566 ในอัตรา 26.04 บาทต่อหุ้น เป็นเงินทั้งสิ้น 15.63 ล้านบาท โดยคาดว่าจะมีการจ่ายเงินปันผลภายในไตรมาสที่ 2 ของปี 2567
- 31.3 เมื่อวันที่ 23 กุมภาพันธ์ 2567 ที่ประชุมคณะกรรมการของบริษัทฯมีมติเห็นชอบให้เสนอต่อที่ประชุมสามัญผู้ถือหุ้นประจำปีของบริษัท สยามเวลเนส แล็บ จำกัด (บริษัทย่อย) ดังกล่าว เพื่อพิจารณาเสนอการจ่ายเงินปันผลสำหรับผลการดำเนินงานประจำปี 2566 ในอัตรา 152.82 บาทต่อหุ้น เป็นเงินทั้งสิ้น 15.28 ล้านบาท โดยคาดว่าจะมีการจ่ายเงินปันผลภายในไตรมาสที่ 2 ของปี 2567
- 31.4 เมื่อวันที่ 23 กุมภาพันธ์ 2567 ที่ประชุมคณะกรรมการของบริษัทฯมีมติเห็นชอบให้เสนอต่อที่ประชุมสามัญผู้ถือหุ้นประจำปีของบริษัท สยามเวลเนส เฮ็ลท์แคร์ จำกัด (บริษัทย่อย) ดังกล่าว เพื่อพิจารณาเสนอการจ่ายเงินปันผลสำหรับผลการดำเนินงานประจำปี 2566 ในอัตรา 701.23 บาทต่อหุ้น เป็นเงินทั้งสิ้น 7.01 ล้านบาท โดยคาดว่าจะมีการจ่ายเงินปันผลภายในไตรมาสที่ 2 ของปี 2567
32. การอนุมัติงบการเงิน
- งบการเงินนี้ได้รับอนุมัติให้ออกโดยคณะกรรมการบริษัทฯเมื่อวันที่ 23 กุมภาพันธ์ 2567





ส่วนที่ 4

การรับรอง

ความถูกต้องของข้อมูล



การรับรองความถูกต้องของข้อมูล

SIAM
WELLNESS
GROUP

บริษัท สยามเวลเนสกรุ๊ป จำกัด (มหาชน)

เอกสารแนบ

เอกสารแนบ 1

รายละเอียดเกี่ยวกับกรรมการ ผู้บริหาร
ผู้มีอำนาจควบคุมและเลขานุการของบริษัท

1. รายละเอียดเกี่ยวกับกรรมการ ผู้บริหาร ผู้มีอำนาจควบคุมของบริษัท

ข้อมูลเบื้องต้นของคณะกรรมการ	ประวัติการทำงานย้อนหลัง 5 ปี			
	ช่วงเวลา	ตำแหน่ง	หน่วยงาน/บริษัท	ประเภทธุรกิจ
<p>ชื่อ-นามสกุล : นางปราณี ศุภวัฒน์เกียรติ อายุ (ปี) : 66</p> <p>คุณวุฒิการศึกษา ปริญญาตรี สาขารัฐศาสตร์ มหาวิทยาลัยรามคำแหง</p> <p>ผ่านการอบรมหลักสูตร - Director Accreditation Program (ปี 2556) - Role of the Chairman Program (ปี 2557)</p> <p>สัดส่วนการถือหุ้นในบริษัท (%) : 8.51%</p> <p>ความสัมพันธ์ทางครอบครัวระหว่างกรรมการและผู้บริหาร เป็นพี่สาวของนางฐานันตร์ อมรธีรสรณ์ นายวิบูลย์ อุตสาหจิต และเป็นป่าของนายณรต วิวรรณไกร</p>	2556 - ปัจจุบัน	· ประธานกรรมการ · และกรรมการ	บริษัท สยามเวลเนสกรุ๊ป จำกัด (มหาชน)	สปา
	2560 - ปัจจุบัน	· กรรมการ	บริษัท กลมเกลียวพัฒนา จำกัด	ให้เช่าอสังหาริมทรัพย์
	2532 - ปัจจุบัน	· กรรมการ · กรรมการบริหาร	บริษัท บี.ยู. เอ็นเตอร์ไพรส์ จำกัด	เซอร์วิส อะพาร์ทเมนต์
	2553 - ปัจจุบัน	· กรรมการ · กรรมการบริหาร	บริษัท เอเชียนฟอรัจูน พร็อพเพอร์ตี้ จำกัด	ให้เช่าอสังหาริมทรัพย์
	2556 - ปัจจุบัน	· กรรมการ · กรรมการบริหาร	บริษัท ไซเบอร์พรีนซ์กรุ๊ป จำกัด	สิ่งพิมพ์
	2556 - ปัจจุบัน	· กรรมการ · กรรมการบริหาร	บริษัท อุตสาหกรรมโฮลดิ้ง จำกัด	ธุรกิจโฮลดิ้ง ถือหุ้นในบริษัทในเครือ ซึ่งดำเนินธุรกิจสิ่งพิมพ์ และเซอร์วิส อะพาร์ทเมนต์
	2544 - ปัจจุบัน	· ประธานกรรมการ บริหาร · ประธานเจ้าหน้าที่ บริหาร · กรรมการบริษัท	บริษัท สยามเวลเนสกรุ๊ป จำกัด (มหาชน)	สปา
<p>ชื่อ-นามสกุล : นายวิบูลย์ อุตสาหจิต อายุ (ปี) : 60</p> <p>คุณวุฒิการศึกษา สาขา Computer Science, University of Southern California, Los Angeles, USA</p> <p>ผ่านการอบรมหลักสูตร - Director Accreditation Program (ปี 2556) - Financial Statements for Directors (ปี 2557) - Director Certification Program (ปี 2557) - หลักสูตรผู้บริหารระดับสูง (วตท.) รุ่นที่ 27 สถาบันวิทยาการตลาดทุน - Wellness & Healthcare Business Opportunity Program for Executives (WHB) - หลักสูตรผู้นำไทย-จีน (วทจ.) รุ่นที่ 3</p> <p>สัดส่วนการถือหุ้นในบริษัท (%) : 11.21%</p> <p>ความสัมพันธ์ทางครอบครัวระหว่างกรรมการและผู้บริหาร เป็นน้องชายของนางปราณี ศุภวัฒน์เกียรติ นางฐานันตร์ อมรธีรสรณ์ และเป็นป่าของนายณรต วิวรรณไกร</p>	2548 - ปัจจุบัน	· กรรมการ · กรรมการบริหาร	บริษัท สยามเวลเนสรีสอร์ท จำกัด	โรงแรมและร้านอาหาร
	2556 - ปัจจุบัน	· กรรมการ	บริษัท สยามเวลเนสแล็บ จำกัด	จำหน่ายผลิตภัณฑ์สปา
	2550 - ปัจจุบัน	· กรรมการ · กรรมการบริหาร	บริษัท สยามเวลเนส เอ็ดยูเคชั่น จำกัด	โรงเรียนสอนนวดแผนไทย
	2554 - ปัจจุบัน	· กรรมการ · กรรมการบริหาร	บริษัท เอเชียนฟอรัจูน พร็อพเพอร์ตี้ จำกัด	ให้เช่าอสังหาริมทรัพย์
	2553 - ปัจจุบัน	· กรรมการ	บริษัท ไซเบอร์พรีนซ์ กรุ๊ป จำกัด	สิ่งพิมพ์

ข้อมูลเบื้องต้นของคณะกรรมการ	ประวัติการทำงานย้อนหลัง 5 ปี			
	ช่วงเวลา	ตำแหน่ง	หน่วยงาน/บริษัท	ประเภทธุรกิจ
	2556 – ปัจจุบัน	· กรรมการ	บริษัท อุตสาหกรรมโฮลดิ้ง จำกัด	ธุรกิจโฮลดิ้ง ถือหุ้นในบริษัทในเครือ ซึ่งดำเนินธุรกิจสิ่งพิมพ์ และเซอร์วิส อะพาร์ตเมนต์
ชื่อ-นามสกุล : นายพลเชษฐ์ ลิขิตธนสมบัติ อายุ (ปี) : 56 คุณวุฒิการศึกษา - ปริญญาโท สาขาบริหารธุรกิจ จุฬาลงกรณ์มหาวิทยาลัย - ปริญญาตรี สาขาวิศวกรรมไฟฟ้า สถาบันเทคโนโลยี พระจอมเกล้าเจ้าคุณทหารลาดกระบัง ผ่านการอบรมหลักสูตร - Director Certification Program (ปี 2549) - Audit Committee Program (ปี 2556) - Corporate Governance for Capital Market - Intermediaries (ปี 2558) สัดส่วนการถือหุ้นในบริษัท (%): - ความสัมพันธ์ทางครอบครัวระหว่างกรรมการและผู้บริหาร - ไม่มี -	2556 - ปัจจุบัน	· กรรมการอิสระ · ประธานกรรมการ ตรวจสอบ · กรรมการบริษัท · กรรมการธรรมาภิบาล · ประธานกรรมการ สรรหาและพิจารณา ค่าตอบแทน	บริษัท สยามเวลเนสกรุ๊ป จำกัด (มหาชน)	สปา
	2565 - ปัจจุบัน	· กรรมการ	บริษัท คอมพิวเตอร์ยูเนี่ยน จำกัด	เทคโนโลยี
	2564 - ปัจจุบัน	· รองประธาน กรรมการ · กรรมการอิสระ และประธาน กรรมการตรวจสอบ	บริษัท ยูเนี่ยนอุตสาหกรรม สิ่งทอ จำกัด (มหาชน)	สิ่งทอ
	2560 - 2561	· กรรมการ / กรรมการบริหาร และที่ปรึกษาคณะ กรรมการ	บริษัท ปรีชากรุ๊ป จำกัด (มหาชน)	พัฒนาอสังหาริมทรัพย์
	2557 - 2560	· กรรมการ / กรรมการบริหาร	บริษัท หลักทรัพย์เออีซี จำกัด (มหาชน)	หลักทรัพย์

ข้อมูลเบื้องต้นของคณะกรรมการ	ประวัติการทำงานย้อนหลัง 5 ปี			
	ช่วงเวลา	ตำแหน่ง	หน่วยงาน/บริษัท	ประเภทธุรกิจ
ชื่อ-นามสกุล : นายบัญชา ชื่นชูจิตต์ อายุ (ปี) : 54 คุณวุฒิการศึกษา - แพทย์ศาสตร์บัณฑิต คณะแพทยศาสตร์ศิริราชพยาบาล มหาวิทยาลัยมหิดล - ศัลยศาสตร์ออร์โธปิดิกส์ คณะแพทยศาสตร์ศิริราชพยาบาล มหาวิทยาลัยมหิดล - Sports Medicine, Technical University of Munich, Germany - Sports Medicine and Shoulder Surgery, University of Wuerzburg, Wuerzburg, Germany - Doktor der Medizin (Dr.med), Technische Universitaet Muenchen, Germany สัดส่วนการถือหุ้นในบริษัท (%) : - ความสัมพันธ์ทางครอบครัวระหว่างกรรมการและผู้บริหาร - ไม่มี -	2566 - ปัจจุบัน	· กรรมการอิสระ · กรรมการบริษัท · กรรมการตรวจสอบ	บริษัท สยามเวลเนสกรุ๊ป จำกัด (มหาชน)	สปา
		· อาจารย์ประจำภาควิชาออร์โธปิดิกส์	ภาควิชาออร์โธปิดิกส์ คณะแพทยศาสตร์ มหาวิทยาลัย ธรรมศาสตร์	การแพทย์
	2565 - ปัจจุบัน	· ประธานอนุสาขา เวชศาสตร์การกีฬา	อนุสาขาเวชศาสตร์ การกีฬา (TOSSM) ราชวิทยาลัยแพทย์ ออร์โธปิดิกส์แห่ง ประเทศไทย	การแพทย์
ชื่อ-นามสกุล : นางกอบญญ ศรีชัย อายุ (ปี) : 58 คุณวุฒิการศึกษา - ปริญญาโท MBA, International Business, Azusa Pacific University - ปริญญาตรี สาขานิติศาสตร์บัณฑิต มหาวิทยาลัย ธรรมศาสตร์ ผ่านการอบรมหลักสูตร - Ethical Leadership Program (ELP) 2565 - Director Leadership Certification Program (DLCP) 2563 - Risk Management Program for Corporate Leaders (RCL) 2560 - Director Certificate Program (DCP) 2551 - Company Secretary Program 2548 - Director Accreditation Program (DAP) 2548 สัดส่วนการถือหุ้นในบริษัท (%) : - ความสัมพันธ์ทางครอบครัวระหว่างกรรมการและผู้บริหาร - ไม่มี -	2564 - ปัจจุบัน	· กรรมการอิสระ · กรรมการตรวจสอบ · กรรมการบริษัท · ประธานกรรมการ บริหารความเสี่ยง · ประธานกรรมการ ธรรมาภิบาล	บริษัท สยามเวลเนสกรุ๊ป จำกัด (มหาชน)	สปา
	2565 - ปัจจุบัน	· กรรมการบริษัท	บริษัท ซี.พี.เมอร์แซนไดซิ่ง จำกัด	กิจการลงทุนและการค้า ระหว่างประเทศ
	2562 - ปัจจุบัน	· กรรมการบริหาร · เลขานุการบริษัท	บริษัท เจริญโภคภัณฑ์อาหาร จำกัด (มหาชน)	เกษตร อุตสาหกรรม และอาหาร
	2538 - 2556	· หัวหน้าสำนักลงทุน สัมพันธ์และตลาดทุน	บริษัท เจริญโภคภัณฑ์อาหาร จำกัด (มหาชน)	เกษตร อุตสาหกรรม และอาหาร
	2559 - ปัจจุบัน	· คณะอนุกรรมการ พิจารณาหลักเกณฑ์ เกี่ยวกับการออกและ เสนอขายหลักทรัพย์ ประเภทตราสารทุน	สำนักงานคณะกรรมการ กำกับหลักทรัพย์ และตลาดหลักทรัพย์ (ก.ล.ต.)	เกษตร อุตสาหกรรม และอาหาร
	2562 - 2564	· คณะทำงาน พิจารณาแนวปฏิบัติ ที่ดีด้าน ESG สำหรับ กรรมการ	สถาบันส่งเสริม กรรมการบริษัทไทย (IOD)	

ข้อมูลเบื้องต้นของคณะกรรมการ	ประวัติการทำงานย้อนหลัง 5 ปี			
	ช่วงเวลา	ตำแหน่ง	หน่วยงาน/บริษัท	ประเภทธุรกิจ
ชื่อ-นามสกุล : นายประเสริฐ จิราวรรณสถิตย์ อายุ (ปี) : 61 คุณวุฒิการศึกษา ปริญญาตรี สาขา Marketing Bentley University, Massachusetts, USA ผ่านการอบรมหลักสูตร - Director Accreditation Program (ปี 2556) - หลักสูตรผู้บริหารระดับสูง สถาบันวิทยาการตลาดทุน (วตท.32) อบรมปี 2565 สัดส่วนการถือหุ้นในบริษัท (%) : 9.98 % ความสัมพันธ์ทางครอบครัวระหว่างกรรมการและผู้บริหาร - ไม่มี -	2544 - ปัจจุบัน	· กรรมการบริษัท · กรรมการบริหาร · กรรมการผู้จัดการ · กรรมการสรรหาและ พิจารณาตำแหน่ง	บริษัท สยามเวลเนสกรุ๊ป จำกัด (มหาชน)	สปา
	2560 - ปัจจุบัน	· กรรมการ · กรรมการบริหาร	บริษัท สยามเวลเนสรีสอร์ท จำกัด	โรงแรมและร้านอาหาร
	2548 - ปัจจุบัน	· กรรมการ · กรรมการบริหาร	บริษัท สยามเวลเนสแล็บ จำกัด	จำหน่ายผลิตภัณฑ์สปา
	2556 - ปัจจุบัน	· กรรมการ	บริษัท สยามเวลเนส เอ็ดยูเคชั่น จำกัด	โรงเรียนสอนนวดแผนไทย
	2550 - ปัจจุบัน	· กรรมการ	บริษัท จี.จี.พี. พร็อพเพอร์ตี้ จำกัด	ให้เช่าอสังหาริมทรัพย์
	2561- ปัจจุบัน 2556 - ปัจจุบัน	· อุปนายกสมาคม · ประธานคณะ อนุกรรมการ ฝ่ายความสัมพันธ์ ระหว่างประเทศ	สมาคมสปาไทย	สมาคม
	ชื่อ-นามสกุล : นางฐานิตรี อมรรีธรรม อายุ (ปี) : 62 คุณวุฒิการศึกษา - ปริญญาโท สาขาบริหารธุรกิจ จุฬาลงกรณ์มหาวิทยาลัย - ปริญญาโท สาขา Graphic Design California State University Los Angeles, USA - ปริญญาตรีสาขาสถาปัตยกรรมศาสตร์ จุฬาลงกรณ์ มหาวิทยาลัย ผ่านการอบรมหลักสูตร - Director Accreditation Program (ปี 2556) สัดส่วนการถือหุ้นในบริษัท (%) : 7.94 % ความสัมพันธ์ทางครอบครัวระหว่างกรรมการและผู้บริหาร เป็นน้องสาวของนางปราณี ศุภวัฒน์เกียรติ เป็นพี่สาวของนายวิบูลย์ อุตสาหจิต และเป็นน้ำของนายณรัล วิวรรณไกร	2553 - ปัจจุบัน	· กรรมการบริษัท · กรรมการธรรมาภิบาล	บริษัท สยามเวลเนสกรุ๊ป จำกัด (มหาชน)
2560 - ปัจจุบัน		· กรรมการ	บริษัท กลมเกลียวพัฒนา จำกัด	ให้เช่าอสังหาริมทรัพย์
2550 - ปัจจุบัน		· กรรมการ	บริษัท สยามเวลเนสแล็บ จำกัด	จำหน่ายผลิตภัณฑ์สปา
2553 - ปัจจุบัน		· กรรมการ	บริษัท สยามเวลเนสรีสอร์ท จำกัด	โรงแรมและร้านอาหาร
2553 - ปัจจุบัน		· กรรมการ	บริษัท เอเชียนฟอรัจูน พร็อพเพอร์ตี้ จำกัด	ให้เช่าอสังหาริมทรัพย์
2556 - ปัจจุบัน		· กรรมการ	บริษัท อุตสาหจิตโฮลดิ้ง จำกัด	ธุรกิจโฮลดิ้ง ถือหุ้นในบริษัท ในเครื่องซึ่งดำเนินธุรกิจสิ่งพิมพ์ และเซอร์วิส อะพาร์ทเมนต์
2556 - ปัจจุบัน		· กรรมการ	บริษัท ไซเบอร์พรีนซ์กรุ๊ป จำกัด	สิ่งพิมพ์

ข้อมูลเบื้องต้นของคณะกรรมการ	ประวัติการทำงานย้อนหลัง 5 ปี			
	ช่วงเวลา	ตำแหน่ง	หน่วยงาน/บริษัท	ประเภทธุรกิจ
ชื่อ-นามสกุล : นายณรต์ วิศวกรรมโก อายุ (ปี) : 36 คุณวุฒิการศึกษา <ul style="list-style-type: none"> - ปริญญาโท สาขา Marketing / Strategic Management สถาบันบัณฑิตบริหารธุรกิจศศินทร์จุฬาลงกรณ์มหาวิทยาลัย - ปริญญาตรี สาขา Economics / Political Studies, University of Auckland, Auckland, New Zealand ผ่านการอบรมหลักสูตร <ul style="list-style-type: none"> - Director Accreditation Program (ปี 2556) - Risk Management Program (ปี 2557) หลักสูตรอื่น ๆ <ul style="list-style-type: none"> - Academy of Business Creativity รุ่นที่ 3 มหาวิทยาลัยศรีปทุม (ปี 2561) - Digital Edge Fusion รุ่น 3 มหาวิทยาลัยศรีปทุม (ปี 2561) - Alibaba Master CEO Program, - Alibaba Business School (ปี 2562) สัดส่วนการถือหุ้นในบริษัท (%) : 3.55 % ความสัมพันธ์ทางครอบครัวระหว่างกรรมการและผู้บริหาร เป็นหลานของนางปราณี ศุภวัฒน์เกียรติ นางฐานิศร์ อมรธีรสรณ์ นายวิบูลย์ อุตสาหจิต	2553 - ปัจจุบัน	· กรรมการบริษัท · รองกรรมการผู้จัดการ · กรรมการบริหาร · กรรมการบริหาร · ความเสี่ยง	บริษัท สยามเวลเนสกรุ๊ป จำกัด (มหาชน)	สปา
	2553 - ปัจจุบัน	· กรรมการบริหาร	บริษัท สยามเวลเนสรีสอร์ท จำกัด	โรงแรมและร้านอาหาร
	2556 - ปัจจุบัน	· กรรมการ · กรรมการบริหาร	บริษัท สยามเวลเนสแอสเส็ จำกัด	ผลิตภัณฑ์สปา
	2561 - ปัจจุบัน	· กรรมการ	บริษัท จี.จี.พี. พร็อพเพอร์ตี้ จำกัด	ให้เช่าอสังหาริมทรัพย์
	2553 - ปัจจุบัน	· กรรมการ	บริษัท เอเชียนฟอร์จูน พร็อพเพอร์ตี้ จำกัด	ให้เช่าอสังหาริมทรัพย์
ชื่อ-นามสกุล : นายภูมิพันธ์ บุญญาปะมัย อายุ (ปี) : 59 คุณวุฒิการศึกษา <ul style="list-style-type: none"> - Doctoral Degree in Business Management Psychology, California School of Professional Psychology, Los Angeles, California, USA - Master Degree in Marketing ,Thammasart University, Bangkok, Thailand - Bachelor of Business Administration, Major in Management - Assumption University, Bangkok, Thailand ผ่านการอบรมหลักสูตร <ul style="list-style-type: none"> - Director Certification Program (DCP 236/2017) ปี 2560 สัดส่วนการถือหุ้นในบริษัท (%) : 0.02 % ความสัมพันธ์ทางครอบครัวระหว่างกรรมการและผู้บริหาร - ไม่มี -	22 ก.พ.64 - ปัจจุบัน	· กรรมการอิสระ · กรรมการบริษัท · กรรมการบริหาร · ความเสี่ยง · กรรมการสรรหา และพิจารณา ค่าตอบแทน	บริษัท สยามเวลเนสกรุ๊ป จำกัด (มหาชน)	สปา
	2545 - ปัจจุบัน	· ประธานกรรมการ	TKI Perpetual Company Limited.	
	2537 - ปัจจุบัน	· ประธานกรรมการ	TKI Trading Company Limited	
	2529 - ปัจจุบัน	· ประธานกรรมการ	TKI Group, since 1946	
	2556 - ปัจจุบัน	· Executive Committee Consultant Samutprakarn Chamber of Commerce	The Samutprakarn Chamber of Commerce	

ข้อมูลเบื้องต้นของคณะกรรมการ	ประวัติการทำงานย้อนหลัง 5 ปี			
	ช่วงเวลา	ตำแหน่ง	หน่วยงาน/บริษัท	ประเภทธุรกิจ
<p>ชื่อ-นามสกุล : นางสาวลวรรณ เอี่ยมอลงกรณ์</p> <p>อายุ (ปี) : 42</p> <p>คุณวุฒิการศึกษา</p> <ul style="list-style-type: none"> - Master Degree in Business Administration, Saint Martin's University, Washington, USA - Bachelor degree in Accounting, Thammasat University <p>สัดส่วนการถือหุ้นในบริษัท (%) : -</p> <p>ความสัมพันธ์ทางครอบครัวระหว่างกรรมการและผู้บริหาร</p> <p>- ไม่มี -</p>	2555 - - ปัจจุบัน	· ผู้ช่วยกรรมการผู้จัดการฝ่ายบัญชีและการเงิน	บริษัท สยามเวลเนสกรุ๊ป จำกัด (มหาชน)	สปา
<p>ชื่อ-นามสกุล : นางสาวชุตาทกรณ์ จิราวรรณสถิตย์</p> <p>อายุ (ปี) : 33</p> <p>คุณวุฒิการศึกษา</p> <ul style="list-style-type: none"> - Master Degree in Marketing, Manchester Business School, University of Manchester, UK - Bachelor degree of Engineering, Chulalongkorn University, Thailand <p>ผ่านการอบรมหลักสูตร</p> <ul style="list-style-type: none"> - The Executive Leadership Program for Thailand (THLD) , AOTS , Tokyo, Japan - Young Entrepreneur Network Development Program (Yen-D) <p>สัดส่วนการถือหุ้นในบริษัท (%) : 0.09 %</p> <p>ความสัมพันธ์ทางครอบครัวระหว่างกรรมการและผู้บริหาร</p> <p>เป็นหลานของ นายประเสริฐ จิราวรรณสถิตย์</p>	2558 - 2563	· ผู้ช่วยผู้อำนวยการฝ่ายปฏิบัติการ · ผู้จัดการฝ่ายปฏิบัติการ	บริษัท สยามเวลเนสกรุ๊ป จำกัด (มหาชน)	สปา
	2564 - ปัจจุบัน	· ผู้ช่วยกรรมการผู้จัดการ · ผู้อำนวยการฝ่ายปฏิบัติการ	บริษัท สยามเวลเนสกรุ๊ป จำกัด (มหาชน)	สปา
<p>ชื่อ-นามสกุล : นายปริญ เอกมโนชัย</p> <p>อายุ (ปี) : 51</p> <p>คุณวุฒิการศึกษา</p> <ul style="list-style-type: none"> - LL.M University of Wisconsin - ปริญญาโท ด้านกฎหมาย (Master of Law) มหาวิทยาลัยธรรมศาสตร์ - ปริญญาตรี คณะนิติศาสตร์ มหาวิทยาลัยธรรมศาสตร์ <p>สัดส่วนการถือหุ้นในบริษัท (%) : 0.00 % (36,450 หุ้น)</p> <p>ความสัมพันธ์ทางครอบครัวระหว่างกรรมการและผู้บริหาร</p> <p>เป็นหลานของ นางปราณี ศุภวัฒน์เกียรติ นางฐานิศร์ อมรธีรสรรค์ นายวิบูลย์ อุตสาหจิต</p>	2560 - 2563	· ผู้อำนวยการฝ่ายกฎหมายและเลขานุการบริษัท	บริษัท สยามเวลเนสกรุ๊ป จำกัด (มหาชน)	สปา
	2564 - ปัจจุบัน	· ผู้ช่วยกรรมการผู้จัดการ · ผู้อำนวยการฝ่ายกฎหมายและเลขานุการบริษัท	บริษัท สยามเวลเนสกรุ๊ป จำกัด (มหาชน)	สปา

2. ข้อมูลการดำรงตำแหน่งของคณะกรรมการ ผู้บริหารและผู้มีอำนาจควบคุมในบริษัทย่อย และบริษัทที่เกี่ยวข้อง

รายชื่อบริษัท	บริษัท สยาม เวลเนส กรุ๊ป จำกัด (มหาชน)	บริษัทย่อย					บริษัทที่เกี่ยวข้อง					
		บจ. สยามเวลเนส รีสอร์ท	บจ. สยามเวลเนส แล็บ	บจ. สยามเวลเนส เอ็ดยูเคชั่น	บจ. ไทเกอร์ อายส์ เทรตติ้ง (ประเทศไทย)	บจ. สยามเวลเนส เอมารา	บจ. บลูมิ่ง	บจ. เอเชียเฟอริจูน พร็อพเพอร์ตี้	บจ. พี.ยู. เอ็นเตอร์ไพรส์	บจ. ไชเบอร์ พรินท์กรุ๊ป	บจ. อุตสาหกรรม โฮลดิ้ง	บจ. กลมเกลียวพัฒนา
1. นายวิบูลย์ อุตสาหกรรม	/, //, 0	/, //	/	/, //	0		0	/, 0	/	/	0	
2. นายพลเชษฐ์ ลิขิตธนสมบัติ	/, ///											
3. นายบัญชา ชื่นชูจิตต์	/, ///											
4. นางกอบบุญ ศรีชัย	/, ///											
5. นายภูมิพันธ์ บุญญาปะมัย	/					/						
6. นายประเสริฐ จิรวารณสถิตย์	/, //, 0	/, //	/, //	/							0	/
7. นางฐานิศา อมรธีรสรณ์	/	/	/					/	/	/	0	
8. นางปราณี ศุภวัฒน์เกียรติ	X							/, //	/, //	/, //	/, //	/, 0
9. นายณรัช วิวรรณไกร	/, //, 0	/, //	/, //			/, 0		/			0	/, //
10. นางสาวลวรรณ เอี่ยมอลงกรณ์	0											
11. นายปริญญา เอกมโนชัย	0											
12. นางสาวชุตารณ จิรวารณสถิตย์	0				/							

หมายเหตุ: X - ประธานกรรมการ, / - กรรมการ, // - กรรมการบริหาร, /// - กรรมการตรวจสอบ, 0 - ผู้บริหาร, 0 - หุ้นส่วน

3. หน้าที่ความรับผิดชอบของเลขานุการบริษัท

เลขานุการบริษัทจะต้องปฏิบัติหน้าที่ตามขอบเขตหน้าที่ความรับผิดชอบตามมาตรา 89/15 แห่งพระราชบัญญัติหลักทรัพย์และตลาดหลักทรัพย์ ดังนี้

1. จัดทำและเก็บรักษาเอกสารดังนี้
 - 1.1 ทะเบียนกรรมการ
 - 1.2 หนังสือเชิญประชุมคณะกรรมการ รายงานการประชุมคณะกรรมการ และรายงานประจำปีของบริษัท
 - 1.3 หนังสือเชิญประชุมผู้ถือหุ้น และรายงานการประชุมผู้ถือหุ้น
2. เก็บรักษารายงานการมีส่วนได้เสียที่รายงานโดยกรรมการหรือผู้บริหาร และส่งให้ประธานกรรมการและประธานกรรมการตรวจสอบทราบภายใน 7 วันนับตั้งแต่วันที่บริษัทฯ ได้รับรายงานนั้น
3. ดำเนินการอื่น ๆ ตามที่คณะกรรมการกำกับตลาดทุนประกาศกำหนด

เอกสารแนบ 2

รายละเอียดเกี่ยวกับกรรมการของบริษัทย่อย

ข้อมูลการดำรงตำแหน่งของกรรมการ ผู้บริหาร
และผู้มีอำนาจควบคุมที่ดำรงตำแหน่งเป็นผู้บริหารในบริษัทย่อย

ข้อมูลการดำรงตำแหน่งของกรรมการ ผู้บริหาร และผู้มีอำนาจควบคุมที่ดำรงตำแหน่งเป็นผู้บริหารในบริษัทย่อย

รายชื่อ	บริษัท สยาม เวลเนส กรุ๊ป จำกัด (มหาชน)	บริษัทย่อย				
		บจ. สยามเวลเนส รีสอร์ท	บจ. สยามเวลเนส แล็บ	บจ. สยามเวลเนส เอ็ดยูเคชั่น	บจ. ไทเกอร์ อายส์ เทรดดิ้ง (ประเทศไทย)	บจ. สยามเวลเนส เอมารา
1. นายวิบูลย์ อุตสาหจิต	/, //, 0	/, //	/	/, //		
2. นายพลเชษฐ์ ลิขิตชนสมบัติ	/, ///					
3. หม่อมราชวงศ์ เทพศิรี จักรพันธุ์	/, ///					
4. บัญชา ชื่นชูจิตต์	/, ///					
5. นางกอบบุญ ศรีชัย	/, ///					
6. นายภูมิพันธ์ บุญญาปะมัย	/					/
7. นายประเสริฐ จิรวรรณสถิตย์	/, //, 0	/, //	/, //	/		
8. นางฐานิศรี อมรธีรสรรค์	/	/	/			
9. นางปราณี ศุภวัฒน์เกียรติ	X					
10. นายณรัล วิวรรณไกร	/, //, 0	/, //	/, //			/
11. นางสาวลววรรณ เอี่ยมอลงกรณ์	0					
12. นายปริญญา เอกมโนชัย	0					
13. นางสาวชุตารณ จิรวรรณสถิตย์	0				/	

หมายเหตุ : X - ประธานกรรมการ, / - กรรมการ, // - กรรมการบริหาร, /// - กรรมการตรวจสอบ, 0 - ผู้บริหาร

เอกสารแนบ 3

รายละเอียดเกี่ยวกับหัวหน้างานตรวจสอบภายใน
และหัวหน้างานกำกับดูแลการปฏิบัติงานของบริษัท

รายละเอียดเกี่ยวกับหัวหน้าตรวจสอบภายใน และหัวหน้างานกำกับดูแลการปฏิบัติงานของบริษัท

ผู้ตรวจสอบภายใน (outsorce) :

บริษัท พีแอนด์แอล อินเทอร์เน็ต ออดิท จำกัด
ที่อยู่ ชั้น 2 เดอะพิกซ์ อเวนิว อาคารบี 281/158 ถนนกรุงเทพ-นนทบุรี ตำบลบางเขน อำเภอเมือง จังหวัดนนทบุรี
รหัสไปรษณีย์ 11000
โทรศัพท์ : 02-526-6100
โทรสาร : 02-526-0300

หัวหน้างานตรวจสอบภายใน :

นางสาวมนพัทธ์ ภูมิรัตนจิรินทร์

คุณวุฒิทางการศึกษา :

- ปริญญาโท หลักสูตรบัญชีมหาบัณฑิต สาขาวิชาบัญชีบริหาร คณะพาณิชยศาสตร์และการบัญชี จุฬาลงกรณ์มหาวิทยาลัย
- ปริญญาตรี หลักสูตรบัญชีบัณฑิต สาขาการบัญชี คณะบัญชี มหาวิทยาลัยธุรกิจบัณฑิต

ประสบการณ์การทำงาน :

- Vice President บริษัท พีแอนด์แอล อินเทอร์เน็ต ออดิท จำกัด
- Senior Internal Audit Manager บริษัท พีแอนด์แอล อินเทอร์เน็ต ออดิท จำกัด
- Internal Audit Manager บริษัท พีแอนด์แอล อินเทอร์เน็ต ออดิท จำกัด
- Marketing Officer บริษัท หลักทรัพย์ ซีมีโก้ จำกัด (มหาชน)
- Assistant Teacher มหาวิทยาลัยธุรกิจบัณฑิต (คณะบัญชี)
- Accountant Staff โครงการพลังงานยั่งยืน ภายใต้สมาคมเทคโนโลยีที่เหมาะสม

ผลงานด้านการตรวจสอบภายใน :

- บริษัทจดทะเบียนในตลาดหลักทรัพย์แห่งประเทศไทย
- TNR : บริษัท ไทยนิปปอนรับเบอร์อินดัสตรี จำกัด (มหาชน)
- FN : บริษัท เอฟเอ็น แฟคตอรี เอ๊าท์เลท จำกัด (มหาชน)
- EKH : บริษัท เอกซ็ยการแพทย์ จำกัด (มหาชน)
- TKN : บริษัท เล้าแก่น้อย ฟู้ดแอนด์มาร์เก็ตติ้ง จำกัด (มหาชน)
- NOK : บริษัท สายการบินนกแอร์ จำกัด (มหาชน)
- SAWAD : บริษัท ศรีสวัสดิ์ คอร์ปอเรชั่น จำกัด (มหาชน)
- JMAR : บริษัท เจ มาร์ท จำกัด (มหาชน)
- J : บริษัท เจเอเอส แอสเซ็ท จำกัด (มหาชน)
- JMT : บริษัท เจ เอ็ม ที เน็ทเวอร์ค เซอร์วิสส์ จำกัด (มหาชน)
- SAPPE : บริษัท เซ็ปเป้ จำกัด (มหาชน)
- PCSGH : บริษัท พี.ซี.เอส.แมชชีน กรุ๊ปโฮลดิ้ง จำกัด (มหาชน)
- PLANB : บริษัท แพลน บี มีเดีย จำกัด (มหาชน)
- TVO : บริษัท น้ำมันพืชไทย จำกัด (มหาชน)
- ACE : บริษัท แอ็บโซลูท คลีน เอ็นเนอร์จี จำกัด (มหาชน)
- SFLEX : บริษัท สตาร์เฟล็กซ์ จำกัด (มหาชน)
- PRIME : บริษัท ไพรม์ โรด เพาเวอร์ จำกัด (มหาชน)
- TACC : บริษัท ที.เอ.ซี. คอนซูเมอร์ จำกัด (มหาชน)
- RP : บริษัท ทำเรือราชาเฟอร์รี่ จำกัด (มหาชน)
- PLANET : บริษัท แพลนเน็ต คอมมิวนิเคชั่น เอเชีย จำกัด (มหาชน)

- SEOIL : บริษัท ซีออยล์ จำกัด (มหาชน)
- UEC : บริษัท ยูนิมิต เอนจิเนียริง จำกัด (มหาชน)
- SPA : บริษัท สยามเวลเนสกรุ๊ป จำกัด (มหาชน)
- SISB : บริษัท เอสไอเอสบี จำกัด (มหาชน)
- SAAM : บริษัท เอสเอเอเอ็ม เอ็นเนอร์ยี ดีเวลลอปเม้นท์ จำกัด (มหาชน)
- TPS : บริษัท เดอะแพรคทีเคิลโซลูชั่น จำกัด (มหาชน)
- KASET : บริษัท ไทยสา จำกัด (มหาชน)
- SWC : บริษัท เซอร์วิวด คอร์ปอเรชั่น (ประเทศไทย) จำกัด (มหาชน)
- APP : บริษัท แอปพลิแคด จำกัด (มหาชน)
- KUN : บริษัท วิลล่า คุณาลัย จำกัด (มหาชน)
- YGG : บริษัท อีกราดชาล กรุ๊ป จำกัด (มหาชน)
- SA : บริษัท โซมิส แอสเสท จำกัด (มหาชน)
- TTG : บริษัท ไทยเทคโนกลาส จำกัด (มหาชน)
- ADD : บริษัท แอดเทค ฮับ จำกัด (มหาชน)
- SNNP : บริษัท ศรีน่านาพร มาร์เก็ตติ้ง จำกัด (มหาชน)
- STEC : บริษัท สยามเทคนิคคอนกรีต จำกัด (มหาชน)
- TRV : บริษัท ที.อาร์.วี. รับเบอร์ โปรดักส์ จำกัด (มหาชน)

วุฒิบัตร :

- ประกาศนียบัตรผู้ตรวจสอบภายในแห่งประเทศไทย(Certified Professional Internal Audit of Thailand – CPIAT)
- โดยสมาคมผู้ตรวจสอบภายในแห่งประเทศไทย (IIAT)
- วุฒิบัตรด้านการตรวจสอบภายใน (Internal Auditing Certificate Program – IACP) โดยสภาวิชาชีพบัญชี
- ในพระบรมราชูปถัมภ์ (TFAC)
- วุฒิบัตรผู้ตรวจสอบอิสระ กลุ่มบริษัท SME (CAC SME Independent Auditor Certification)
- โดยสมาคมส่งเสริมสถาบันกรรมการบริษัทไทย (IOD)
- ICDL Data Protection Certification สมาคมพัฒนาและทดสอบทักษะดิจิทัล (DDTI)

การฝึกอบรมที่เกี่ยวข้อง :

- Updateมาตรการผ่อนปรนด้านภาษีอากร และประเด็นสำคัญของมาตรฐานการรายงานทางการเงิน
- โดยมหาวิทยาลัยเทคโนโลยีราชมงคลรัตนโกสินทร์
- ไขข้อข้องใจภาษีเงินได้นิติบุคคล โดยคณะพาณิชยศาสตร์และการบัญชี จุฬาลงกรณ์มหาวิทยาลัย
- กฎหมายคุ้มครองข้อมูลส่วนบุคคล สำหรับงานตรวจสอบภายใน (PDPA for Internal Audit) รุ่น 6 โดยสมาคมรัฐศาสตร์แห่งมหาวิทยาลัยเกษตรศาสตร์ (สร.มก.)
- Ethical Audit สมาคมผู้ตรวจสอบภายในแห่งประเทศไทย (IIAT)
- เทคนิคการพัฒนา Risk Universe และ Audit Universe ตามกระบวนการทางธุรกิจสำหรับกิจการภาคผลิต
- สมาคมผู้ตรวจสอบภายใน (IIAT)
- IA's New Value Proposal During and After the Crisis สมาคมผู้ตรวจสอบภายในแห่งประเทศไทย (IIAT)
- การตรวจสอบและข้อควรพิจารณาในการตรวจสอบเมื่อกิจการใช้คอมพิวเตอร์ประมวลผลข้อมูล รุ่นที่ 2/2561
- สภาวิชาชีพบัญชี ในพระบรมราชูปถัมภ์ (TFAC)
- นักบัญชีภาษีอากร (เต็มหลักสูตร) สภาวิชาชีพบัญชี ในพระบรมราชูปถัมภ์ (TFAC)
- 108 ปัญหา VAT ภาษีการรับมรดก ภาษีเงินได้จากกรรับให้โดยเสนาหาและ Update กฎหมายภาษีใหม่ปี 2557-2558 กรมสรรพากร (The Revenue Department)
- โครงการอบรมเพื่อรับวุฒิบัตรด้านการตรวจสอบภายใน รุ่นที่ 17 สภาวิชาชีพบัญชี ในพระบรมราชูปถัมภ์ (TFAC)
- พัฒนาศักยภาพสำนักงานบัญชีสู่เกณฑ์มาตรฐานคุณภาพ โดยกรมพัฒนาธุรกิจการค้า กระทรวงพาณิชย์ (DBD)
- Business Management for Internal Audit ในยุค Digital 4.0 รุ่นที่ 6 สภาวิชาชีพบัญชี ในพระบรมราชูปถัมภ์ (TFAC)
- การเตรียมตัวผู้สอบบัญชีและผู้ตรวจสอบภายใน “Working Paper for Better Corruption Prevention”

- สมาคมส่งเสริมสถาบันกรรมการบริษัทไทย (IOD)
- Financial Statements Review for Internal Auditors รุ่นที่ 1/2560 สภาวิชาชีพบัญชี ในพระบรมราชูปถัมภ์(TFAC)
- ทำบัญชีปฏิบัติให้ถูกต้องตามกฎหมาย ครั้งที่ 1/2560 กรมสรรพากร (The Revenue Department)
- IPO Focus “Effective Internal Control for Success IPO” สมาคมส่งเสริมสถาบันกรรมการบริษัทไทย (IOD)
- เจาะลึกมาตรฐานการรายงานทางการเงิน NPAE พร้อมประเด็นที่แตกต่างกับ IFRS for SME สภาวิชาชีพบัญชี
- ในพระบรมราชูปถัมภ์ (TFAC)
- การตรวจสอบภายในแบบบูรณาการ (Integrated Audit) 1/2561 สภาวิชาชีพบัญชี ในพระบรมราชูปถัมภ์ (TFAC)
- โครงการอบรมการตรวจสอบภายใน เพื่อเตรียมตัวเป็นผู้ตรวจสอบภายในรับอนุญาตสากล รุ่น 18และรุ่น 27 (Pre-CIA) จุฬาลงกรณ์มหาวิทยาลัย
- Training Analysis Fundamental Information in Financial market and stock market – Thailand Securities
- Institute (TSI)

หน้าที่ความรับผิดชอบ:

1. สอบทานการประเมินความเสี่ยง และระบบควบคุมภายใน ซึ่งกระทำใน 2 ระดับ คือระดับองค์กรและระดับกิจกรรม เพื่อสรุปถึงความเพียงพอของระบบการควบคุมภายในที่มีอยู่ของบริษัทภายใต้สถานการณ์ แผนธุรกิจ ระเบียบกฎหมายต่าง ๆ และปัจจัยแวดล้อมทั้งภายในและภายนอก
2. จัดทำแผนการตรวจสอบภายใน เสนอต่อคณะกรรมการตรวจสอบ
3. ตรวจสอบการปฏิบัติงานของบริษัทเปรียบเทียบกับคู่มือระบบงาน นโยบายของบริษัท และระเบียบกฎหมายต่างๆ ที่เกี่ยวข้องกับธุรกิจ ตามกระบวนการธุรกิจหลัก เพื่อสรุปถึงความมีประสิทธิภาพและประสิทธิผลของระบบควบคุมภายในตามแผนการตรวจสอบภายใน และให้ข้อเสนอแนะต่อข้อตรวจพบจากการตรวจสอบภายใน
4. รายงานผลการตรวจสอบภายใน และให้ข้อเสนอแนะต่อข้อตรวจพบ

เอกสารแนบ 4

รายละเอียดเกี่ยวกับรายการประเมินราคาทรัพย์สิน

ไม่มีข้อมูลในส่วนนี้
เนื่องจากข้อมูลปรากฏอยู่ในส่วนที่ 1 บทที่ 1 โครงสร้างการดำเนินงานของกลุ่มบริษัท
ข้อ 1.2.3 ทรัพย์สินที่ใช้ในการประกอบธุรกิจ

เอกสารแนบ 5

อื่น ๆ

ไม่มีข้อมูลในส่วนนี้

บริษัท สยามเวลเนสกรุ๊ป จำกัด (มหาชน)

565, 567 อาคาร บี.ยู. เพลส ชั้น 22 ซอยสุขุมวิท
ถนนประชาสงเคราะห์ แขวงดินแดง เขตดินแดง กรุงเทพฯ 10400

โทร 02 641 6619-20

www.siamwellnessgroup.com